

Valutazione probabilistica delle piene in Piemonte e Valle d'Aosta

Metodologia Regionale *Spatially Smooth*



Ganora D., F. Laio & P. Claps



Progetto di ricerca FLORA tra Politecnico di Torino a ARPA Piemonte

Aprile 2014

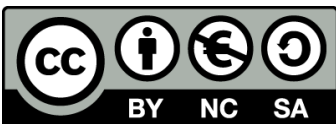

□ Quest'opera è stata rilasciata con licenza Creative Commons Attribuzione - Non commerciale - Condividi allo stesso modo 3.0 Italia. Per leggere una copia della licenza visita il sito web <http://creativecommons.org/licenses/by-nc-sa/3.0/it/> o spedisci una lettera a Creative Commons, PO Box 1866, Mountain View, CA 94042, USA.

INDICE

| | |
|--|----|
| INTRODUZIONE | 1 |
| 1 BASI DI DATI UTILIZZATE | 3 |
| 1.1 Base dati idrologica | 3 |
| 1.2 Descrittori di bacino | 9 |
| 2 DEFINIZIONE DEI MODELLI REGIONALI DI REGRESSIONE MULTIPLA | 13 |
| 2.1 Definizione dei modelli di regressione multipla | 13 |
| 2.2 Test statistici | 16 |
| 2.3 Diagrammi diagnostici | 18 |
| 2.4 Semplificazione dell'identificazione dei modelli tramite sfoltimento dei descrittori | 19 |
| 2.5 Verifiche di adeguatezza dei modelli di regressione | 21 |
| 2.6 Stima regionale della grandezza di interesse e relativa incertezza | 23 |
| 3 APPLICAZIONE DELLA PROCEDURA: | |
| 1. STIMA DELLA PIENA INDICE | 25 |
| 3.1 Stima campionaria | 25 |
| 3.2 Stima regionale: scelta del modello di regressione multipla nella regione di interesse | 26 |
| 3.2.1 Incertezza di stima | 29 |
| 3.3 Verifica delle stime in cross-validazione | 32 |
| 4 APPLICAZIONE DELLA PROCEDURA: | |
| 2. STIMA DELLA CURVA DI CRESCITA | 37 |
| 4.1 Stima della curva di crescita | 37 |
| 4.2 Metodo di stima locale e regionale degli L-momenti | 39 |
| 4.2.1 Stima campionaria | 39 |
| 4.2.2 Stima regionale con modelli di regressione multipla | 42 |
| 4.3 Risultati e confronti in cross-validazione | 47 |
| 5 SCELTA DELLA DISTRIBUZIONE DI PROBABILITÀ | 55 |
| 5.1 Distribuzioni considerate | 55 |
| 5.2 Il metodo di Hirsch per serie non sistematiche | 55 |
| 5.3 Scelta della distribuzione | 56 |
| 5.4 Valutazione dell'incertezza di stima dei quantili Q_T | 59 |
| 5.4.1 Stima campionaria della varianza dei quantili mediante simulazione | 59 |
| 5.4.2 Stima della varianza del quantile regionale | 60 |
| 5.5 Verifica della procedura sui bacini di taratura | 61 |
| 5.6 Considerazioni sull'applicazione del metodo regionale | 65 |
| 5.7 Esempi di applicazione | 67 |

Indice

| | | |
|--------------|---|-----|
| 5.7.1 | Sezione non strumentata | 67 |
| 5.7.2 | Sezione strumentata | 70 |
| BIBLIOGRAFIA | | 75 |
| A | L-MOMENTI | 79 |
| A.1 | L-momenti delle distribuzioni di probabilità | 79 |
| A.2 | Proprietà degli L-momenti | 81 |
| A.3 | L-momenti campionari | 82 |
| A.4 | Stima dei parametri mediante gli L-momenti | 83 |
| B | DISTRIBUZIONI DI PROBABILITÀ | 85 |
| B.1 | Distribuzione di Gumbel | 85 |
| B.1.1 | Definizioni | 85 |
| B.1.2 | L-momenti | 85 |
| B.1.3 | Parametri | 86 |
| B.2 | Distribuzione di Pareto Generalizzata | 86 |
| B.2.1 | Definizioni | 86 |
| B.2.2 | L-momenti | 87 |
| B.2.3 | Parametri | 87 |
| B.3 | Distribuzione Generalizzata del Valore Estremo | 87 |
| B.3.1 | Definizioni | 88 |
| B.3.2 | L-momenti | 88 |
| B.3.3 | Parametri | 89 |
| B.4 | Distribuzione Logistica Generalizzata | 89 |
| B.4.1 | Definizioni | 89 |
| B.4.2 | L-momenti | 90 |
| B.4.3 | Parametri | 90 |
| B.5 | Distribuzione Lognormale a 3 parametri | 90 |
| B.5.1 | Definizioni | 91 |
| B.5.2 | L-momenti | 92 |
| B.5.3 | Parametri | 92 |
| B.6 | Distribuzione di Gamma o di Pearson Tipo III | 93 |
| B.6.1 | Definizioni | 93 |
| B.6.2 | L-momenti | 94 |
| B.6.3 | Parametri | 94 |
| C | DEFINIZIONE SINTETICA DEI DESCRITTORI DI BACINO | 97 |
| D | DETERMINAZIONE DEI DESCRITTORI DI BACINO | 101 |
| D.1 | Analisi preliminari al calcolo dei descrittori | 102 |
| D.1.1 | Riposizionamento delle sezioni di chiusura | 102 |
| D.2 | Determinazione dei descrittori di bacino | 103 |
| E | CONSISTENZA DATI | 113 |

| | | |
|---|--|-----|
| F | SERIE STORICHE | 119 |
| G | CARATTERISTICHE DEI BACINI | 145 |
| H | CURVE DI FREQUENZA CAMPIONARIE | 151 |
| I | CURVE DI CRESCITA CON FASCE DI CONFIDENZA | 173 |
| J | CURVE DI FREQUENZA CON FASCE DI CONFIDENZA | 215 |

INTRODUZIONE

La sicurezza del territorio nei confronti degli eventi di piena è ormai ritenuta un'elemento imprescindibile della pianificazione territoriale; per tale motivo è necessario dotarsi di strumenti aggiornati per la valutazione probabilistica delle portate di piena.

Il presente lavoro si colloca in questo contesto proponendo una procedura di regionalizzazione delle informazioni di piena, cioè una metodologia che permette di trasferire le informazioni presenti nelle sezioni strumentate a tutti i punti del reticolo idrografico. Lo scopo è costruire la curva di frequenza delle piene, ovvero una funzione che permetta di stimare in ogni generica sezione del reticolo fluviale la portata di progetto in funzione del periodo di ritorno.

L'approccio seguito nel presente studio è di tipo statistico e si basa, estendendolo, sul metodo della piena indice. I dati di portata massima annua al colmo di piena, disponibili nel catalogo delle piene del Piemonte e della Valle d'Aosta, recentemente aggiornato e ampliato, vengono utilizzati per calcolare alcune variabili statistiche *distribution-free* (indipendenti dalla distribuzione di probabilità) che permettono di descrivere la media, la dispersione, l'asimmetria, ecc dei campioni di dati. La media, come nel metodo indice, diventa la "portata indice" che moltiplica la curva di frequenza adimensionale, o curva di crescita, della distribuzione. Questa, a sua volta, viene espressa in funzione dei descrittori di variabilità e di asimmetria. La piena indice e i parametri di dispersione e asimmetria sono considerati sufficienti a ricostruire la curva di frequenza in forma analitica in qualunque sezione dei corsi d'acqua. A questo fine vengono regionalizzati attraverso modelli regressivi adeguati a tenere conto della diversa numerosità dei campioni in uso.

Oltre alla regionalizzazione in sé, il presente lavoro si concentra anche sulla valutazione dell'incertezza delle stime della portata di progetto, con conseguente possibilità di comparare l'informazione fornita dall'analisi regionale con quella eventualmente disponibile in sito, al fine di sfruttare al meglio i siti in cui si dispone di serie di misure non particolarmente estese. In tali siti le stime campionarie e regionali della piena indice e dei parametri di dispersione e asimmetria possono essere prima confrontati e poi combinati nella maniera più opportuna, tenendo conto delle corrispondenti incertezze di stima. Risulta in questo modo possibile assumere decisioni anche con riguardo a sezioni aventi serie di osservazioni molto brevi

1

BASI DI DATI UTILIZZATE

1.1 BASE DATI IDROLOGICA

Il primo passo per la costruzione e validazione di modelli per la stima delle curve di frequenza delle piene è certamente la predisposizione di una base dati affidabile, adeguatamente estesa nel tempo e nello spazio, e quanto più possibile aggiornata.

Il *Progetto FLORA*, attivato da ARPA Piemonte nell'ambito del programma Interreg Italia-Svizzera, ha consentito di rimettere mano ad un lavoro di sistemazione dei dati idrologici di cui si sentiva da tempo la necessità. Infatti, i dati ufficiali di piena (in particolare i valori di portata al colmo di piena) non sono più stati pubblicati dalle agenzie responsabili del monitoraggio idrometrografico dal 1970, data relativa all'ultima edizione della Pubblicazione n. 17 del Servizio Idrografico e Mareografico Nazionale (SIMN), che rappresentava l'unico esempio di catalogo sistematico delle piene esistente in Italia.

L'aggiornamento del catalogo delle piene, che ha portato alla pubblicazione della monografia di [Barbero et al. \(2012\)](#), deriva dalla disponibilità di una notevole mole di informazioni aggiuntive rispetto ai dati precedentemente pubblicati dal SIMN. Da un lato, tali informazioni sono il frutto di un lavoro sistematico ed esteso di rivalutazione di altezze idrometriche già rilevate dal SIMN, ma mai convertite in valori di portata; dall'altro, derivano dalla raccolta dati effettuata presso stazioni idrometriche e invasi gestiti da diversi soggetti, in particolare ARPA Piemonte, ENEL, AEM, CNR. Alcune stazioni contengono valori occasionalmente derivati da altre fonti. La posizione geografica delle stazioni contenute nel catalogo delle piene è sintetizzata nella figura 1.

Un esempio di scheda-stazione riportata sul catalogo delle piene ([Barbero et al., 2012](#)) è riportato nella figura 2. Essa contiene una monografia della stazione ed una tabella con le portate disponibili. Eventuali note aggiungono informazioni specifiche relative ai singoli anni.

La procedura di revisione dei dati SIMN non pubblicati è stata motivata dalla presenza, in molte sezioni del territorio piemontese, di misure di altezza idrometrica (massimi al colmo) raccolte sia prima che dopo il 1970 dalla Sezione di Torino dell'Ufficio Idrografico del Po - Parma, facente capo al Servizio Idrografico gestito dal Ministero dei Lavori Pubblici. Tali altezze idrometriche non erano state convertite in altrettanti valori di portata per mancanza delle necessarie scale di deflusso annuali. [Claps et al. \(2003\)](#) avevano tuttavia mostrato che, in condizioni di piena, a causa della scarsa variabilità delle scale annue nel campo delle portate elevate, può essere lecito utilizzare una scala delle portate unica, valida cioè per più anni, e come tale definita *scala di deflusso di piena*. Per la redazione di questo catalogo è stato utilizzato un "protocollo", proposto da [Claps et al. \(2010\)](#), ottenuto estendendo e sistematizzando la procedura di [Claps et al. \(2003\)](#). L'applicazione del metodo, discussa in dettaglio da [Claps et al. \(2011\)](#) ha portato alla ricostruzione di circa 120 valori di portata distribuiti su 30 stazioni, a fronte di un totale di

BASI DI DATI UTILIZZATE



Figura 1: Dislocazione geografica delle stazioni di misura disponibili.



Figura 2: Esempio di scheda stazione (da Barbero et al. (2012)): sulla prima pagina si ritrova la monografia relativa alla stazione di misura, mentre sulla seconda sono riportati i dati di portata corredati da eventuali note.

circa 800 dati disponibili in precedenza.

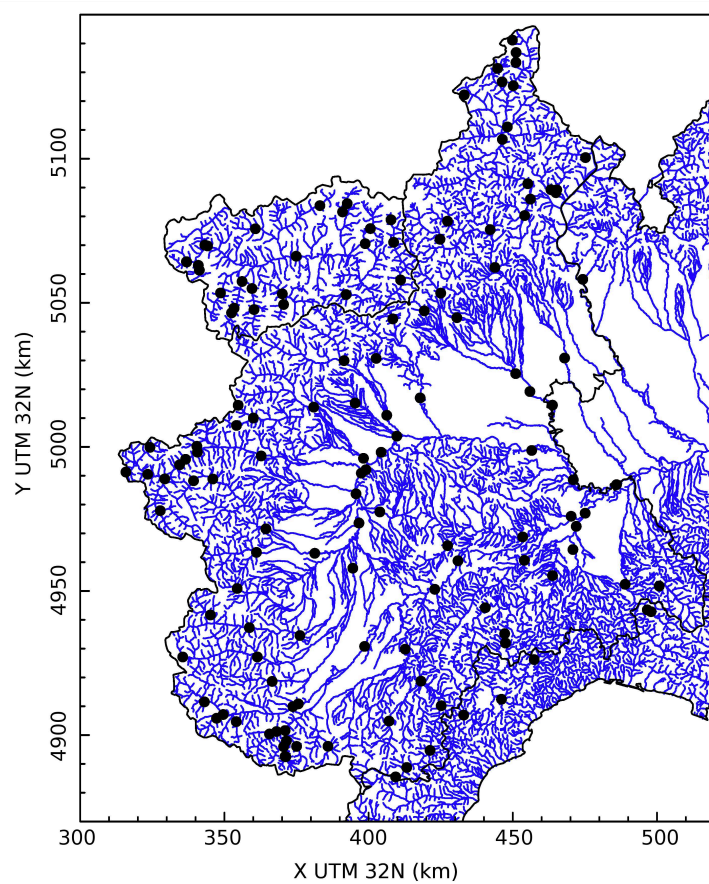
I dati ricostruiti, aggiunti alle serie storiche SIMN, sono infine integrati con le misure effettuate negli anni recenti da ARPA Piemonte per 17 stazioni che coincidono, o che sono molto prossime, alle corrispondenti stazioni gestite dal SIMN. A questi, si aggiungono anche i valori di portata di 32 nuove stazioni di misura della rete regionale gestita da ARPA Piemonte, da 14 stazioni gestite da ENEL e da 3 stazioni gestite dal CNR di Pallanza. Il catalogo si completa, infine, con le portate ricostruite mediante l'applicazione dell'equazione di bilancio dei serbatoi a 24 invasi gestiti da ENEL e 4 traverse gestite da AEM (oggi IRIDE S.p.A.). La posizione geografica delle stazioni considerate è riportata nella figura 1.

In conclusione, sono stati raccolti dati sulle portate di piena per un totale di 140 stazioni, ognuna delle quali avente almeno 5 anni di misure. La tipologia di dato è variabile da sezione a sezione, e comprende valori di portata al colmo, massimi orari, giornalieri, o su finestre di 24 ore consecutive. Una sintesi delle disponibilità di dati negli anni coperti dal catalogo delle piene, divisa per tipologia di dato, è riportata nella figura 3, mentre la tabella 1 riporta nel dettaglio per ogni stazione la fonte dei dati, le tipologie e le relative numerosità, e il periodo temporale in cui si hanno informazioni.

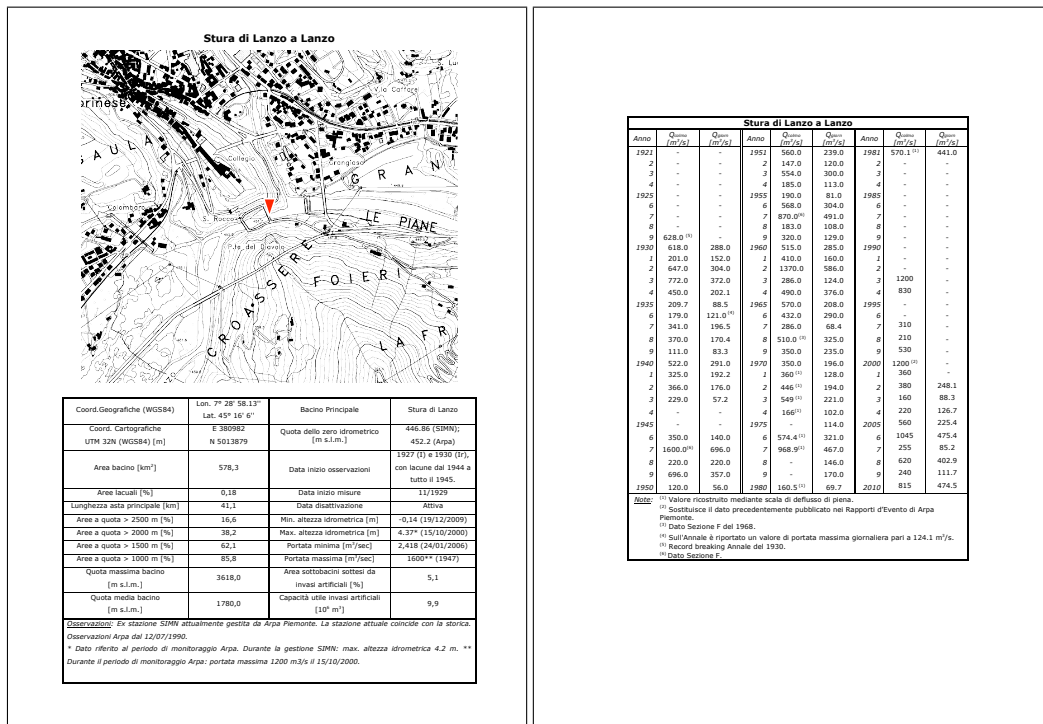
Le analisi svolte in questo lavoro, descritte nel dettaglio nei capitoli seguenti, sono basate sull'utilizzo dei valori massimi annui al colmo di piena. Pertanto, non tutte le stazioni comprese nel catalogo delle piene possono essere utilizzate in fase di calibrazione e validazione dei modelli; ai fini applicativi sono state considerate 118 stazioni secondo i seguenti criteri:

BASI DI DATI UTILIZZATE

- sono comprese tutte le stazioni che dispongono di almeno 5 valori al colmo di piena;
- sono escluse le stazioni fortemente influenzate da opere di regolazione, nel caso specifico il Niguglia a Omegna e il Ticino a Miorina, poste a valle del lago d'Orta e del lago Maggiore rispettivamente;
- sono stati assimilati ai colmi anche i valori massimi orari di 3 invasi gestiti da ENEL.

Tutte le serie storiche delle 140 stazioni contenute nel catalogo delle piene sono rappresentate graficamente nell'allegato F.



Figura 3: Disponibilità complessiva di dati per ogni anno in funzione della tipologia di dato.

Tabella 1: Elenco delle stagioni di misura disponibili nel catalogo delle piene. Per ogni stazione è riportata il codice indicativo del gestore (vedere tabella 2 per ulteriori dettagli), la tipologia di dati disponibili (C=colmo; G=gioraliero; H=orario; 24=24 ore), la consistenza per ogni tipologia, e il primo e l'ultimo anno di misura.

| Denominazione | Gestore | Tipo | Consistenza | Intervallo |
|---------------------------|----------|-------|-------------|-------------|
| Agogna a Novara | PIEMONTE | C - G | 11 - 9 | 2000 - 2010 |
| Artanavaz a Saint Oyen | SIMN | C - G | 14 - 15 | 1952 - 1972 |
| Ayasse a Champorcher | SIMN | C - G | 22 - 23 | 1944 - 1973 |
| Banna a Santena | PIEMONTE | C - G | 13 - 11 | 1951 - 2010 |
| Belbo a Castelnuovo Belbo | PIEMONTE | C - G | 13 - 8 | 1998 - 2010 |

1.1 BASE DATI IDROLOGICA

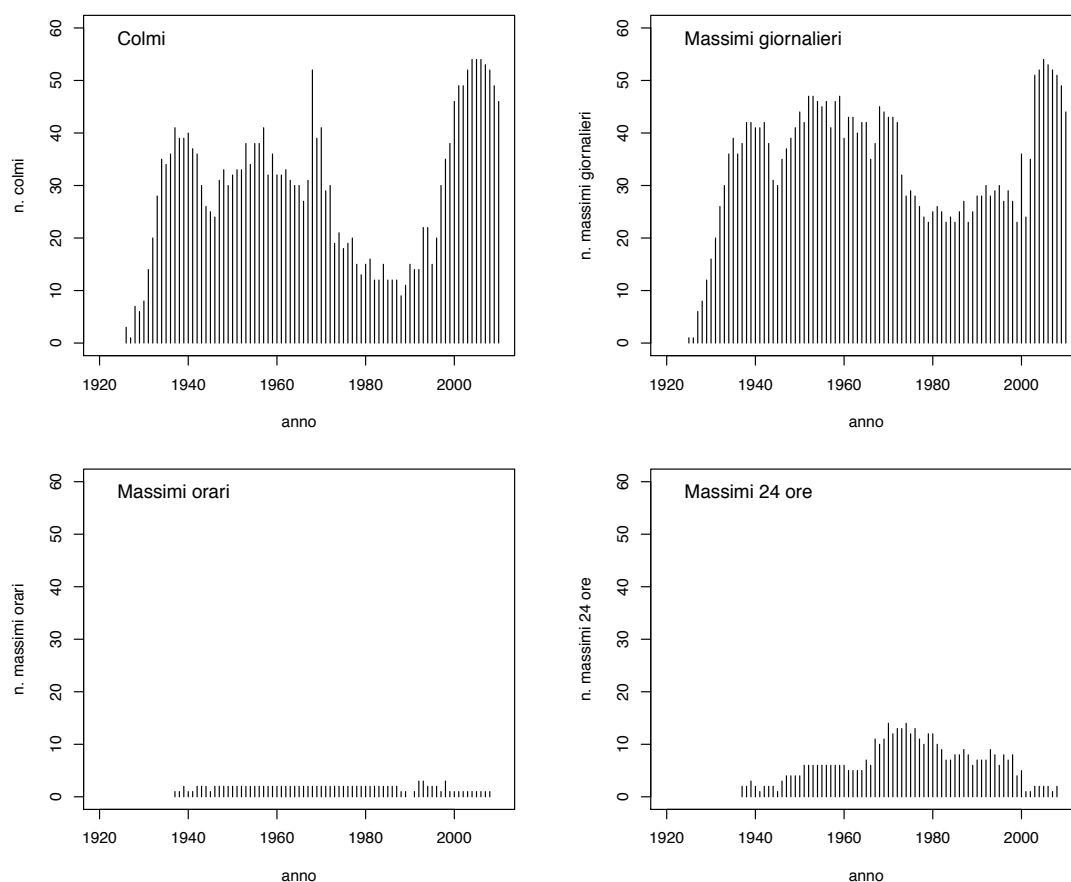
| Denominazione | Fonte | Tipo | Consistenza | Intervallo |
|--|-------------|------------|-------------|-------------|
| Borbera a Baracche | SIMN | C - G | 22 - 22 | 1934 - 1970 |
| Borbore a San Damiano d'Asti | PIEMONTE | C - G | 11 - 9 | 2000 - 2010 |
| Bormida a Cassine (presa canale Carlo Alberto) | SIMN-ARPA | C - G | 30 - 25 | 1942 - 2010 |
| Bormida ad Alessandria | SIMN-ARPA | C - G | 17 - 15 | 1931 - 2010 |
| Bormida di Mallare a Ferrania | SIMN | C - G | 24 - 22 | 1935 - 1968 |
| Bormida di Millesimo a Cessole | PIEMONTE | C - G | 10 - 7 | 2001 - 2010 |
| Bormida di Millesimo a Murialdo | PIEMONTE | C - G | 9 - 7 | 2002 - 2010 |
| Bormida di Spigno a Mombaldone | PIEMONTE | C - G | 12 - 14 | 1995 - 2010 |
| Bormida di Spigno a Valla | INVASO ENEL | H - 24 | 52 - 52 | 1939 - 1998 |
| Bousset a Tetti Porcera | ENEL | C - G | 6 - 5 | 1968 - 1976 |
| Breuil ad Alpette | ENEL | C - 24 | 14 - 14 | 1967 - 1980 |
| Bucera a Ponte Rovine | ENEL | C - G | 6 - 5 | 1968 - 1978 |
| Buthier a Place Moulin | INVASO ENEL | G | 74 | 1964 - 2000 |
| Cannobino a Traffiume | CNR | C - G | 27 - 27 | 1981 - 2009 |
| Cervo a Passobreve | SIMN-ARPA | C - G | 22 - 20 | 1937 - 2010 |
| Cervo a Quinto Vercellese | PIEMONTE | C - G | 9 - 8 | 2002 - 2010 |
| Cervo a Vigliano Biellese | PIEMONTE | C - G | 9 - 8 | 2002 - 2010 |
| Chiavanne ad Alpette | ENEL | C - 24 | 14 - 14 | 1967 - 1980 |
| Chisone a Fenestrelle | SIMN | C - G | 19 - 22 | 1927 - 1951 |
| Chisone a San Martino | SIMN-ARPA | C - G | 34 - 30 | 1953 - 2010 |
| Chisone a Soucheres Basses | SIMN | C - G | 18 - 12 | 1955 - 1985 |
| Chiusella a Gurzia | INVASO ENEL | C - 24 | 34 - 32 | 1934 - 2008 |
| Clarea a presa centrale Chiomonte | AEM | G | 40 | 1956 - 1995 |
| Corsaglia a presa centrale Molline | SIMN | C - G | 25 - 29 | 1931 - 1959 |
| Dora Baltea ad Aosta | SIMN | C - G | 16 - 17 | 1935 - 1957 |
| Dora Baltea a Beauregard | INVASO ENEL | G | 40 | 1958 - 1997 |
| Dora Baltea a Cignana | INVASO ENEL | G | 68 | 1929 - 1998 |
| Dora Baltea a Mazzè | ENEL | C - G | 10 - 9 | 1928 - 1998 |
| Dora Baltea a Ponte di Mombardone | SIMN | C - G | 14 - 15 | 1929 - 1943 |
| Dora Baltea a Tavagnasco | SIMN-ARPA | C - G | 82 - 61 | 1929 - 2010 |
| Dora di Bardonecchia a Beaulard | SIMN | C - G | 12 - 21 | 1930 - 2007 |
| Dora di Courmayeur a Prè Saint Didier | SIMN | C - G - 24 | 7 - 11 - 5 | 1938 - 1976 |
| Dora di Rhemes a Notre Dame | ENEL | C - 24 | 14 - 14 | 1967 - 1980 |
| Dora di Rhemes a Pèlaud | SIMN | C - G | 5 - 17 | 1944 - 1962 |
| Dora di Rhemes a Saint Georges | ENEL | C - G | 6 - 6 | 1967 - 1972 |
| Dora Riparia a Chiomonte | AEM | G | 40 | 1956 - 1995 |
| Dora Riparia a Oulx | SIMN-ARPA | C - G | 43 - 39 | 1927 - 2010 |
| Dora Riparia a Salbertrand | AEM | G | 51 | 1945 - 1995 |
| Dora Riparia a Sant'Antonino di Susa | SIMN | C - G | 37 - 34 | 1927 - 1995 |
| Dora Riparia a Torino Ponte Washington | PIEMONTE | C - G | 17 - 8 | 1957 - 2010 |
| Elvo a Sordevolo | SIMN | C - G | 2 - 7 | 1968 - 1974 |
| Erro a Sassello | SIMN | C - G | 18 - 16 | 1945 - 1962 |
| Evancon a Brusson | SIMN | G | 14 | 1932 - 1959 |
| Evancon a Champoluc | SIMN | C - G | 21 - 30 | 1948 - 1978 |
| Galambra a presa centrale Chiomonte | AEM | G | 40 | 1956 - 1995 |
| Gesso della Barra a San Giacomo | ENEL | C - G | 6 - 5 | 1968 - 1977 |
| Gesso di Entracque ad Entracque | SIMN | C - G | 12 - 12 | 1952 - 1964 |
| Gesso di Entracque a Diga di Piastra | INVASO ENEL | G | 32 | 1965 - 2006 |
| Gesso di Monte Colombo a San Giacomo | ENEL | C - G | 5 - 5 | 1968 - 1972 |
| Gesso della Valletta a San Lorenzo | SIMN | C - G | 11 - 10 | 1952 - 1964 |
| Grana a Monterosso | SIMN-ARPA | C - G | 55 - 53 | 1934 - 2010 |

BASI DI DATI UTILIZZATE

| Denominazione | Fonte | Tipo | Consistenza | Intervallo |
|------------------------------------|-------------|--------|-------------|-------------|
| Grand'Eyvia a Cretaz | SIMN | C - G | 10 - 14 | 1943 - 1977 |
| Isorno a Pontetto | PIEMONTE | C - G | 14 - 7 | 1978 - 2010 |
| Lys a d'Ejola | SIMN | C - G | 10 - 12 | 1932 - 1950 |
| Lys a Gressoney Saint Jean | SIMN | C - G | 18 - 23 | 1926 - 1958 |
| Lys a Guillemore | INVASO ENEL | C - G | 29 - 29 | 1972 - 2000 |
| Maira a Racconigi | PIEMONTE | C - G | 10 - 9 | 2001 - 2010 |
| Maira a San Damiano Macra | INVASO ENEL | H - 24 | 57 - 57 | 1937 - 1998 |
| Maira a Saretto | INVASO ENEL | G - H | 17 - 17 | 1992 - 2008 |
| Malone a Brandizzo | PIEMONTE | C - G | 10 - 9 | 2001 - 2010 |
| Malone a Front | PIEMONTE | C - G | 15 - 10 | 1996 - 2010 |
| Marmore a Perreres | INVASO ENEL | C - 24 | 15 - 14 | 1981 - 2000 |
| Mastallone a Varallo Ponte Folle | SIMN-ARPA | C - G | 43 - 40 | 1933 - 2010 |
| Melezet a Melezet | INVASO ENEL | C - G | 15 - 14 | 1981 - 2008 |
| Meris a Sant'Anna Valdieri | ENEL | C - G | 5 - 5 | 1968 - 1972 |
| Niguglia a Omegna | SIMN | C - G | 10 - 10 | 1951 - 1960 |
| Nontey a Valnontey | ENEL | C - G | 5 - 5 | 1968 - 1972 |
| Orba a Casalcermelli | PIEMONTE | C - G | 14 - 8 | 1997 - 2010 |
| Orco a Pont Canavese | SIMN | C - G | 49 - 45 | 1928 - 2000 |
| Orco a San Benigno Canavese | PIEMONTE | C - G | 11 - 8 | 2000 - 2010 |
| Pellice a Luserna San Giovanni | PIEMONTE | C - G | 8 - 2 | 1997 - 2004 |
| Pellice a Villafranca Piemonte | PIEMONTE | C - G | 10 - 8 | 2001 - 2010 |
| Po a Carignano | PIEMONTE | C - G | 16 - 13 | 1995 - 2010 |
| Po a Casale Monferrato | SIMN | C | 19 | 1931 - 1994 |
| Po a Crissolo | SIMN | C - G | 24 - 39 | 1934 - 1977 |
| Po a Isola Sant'Antonio | PIEMONTE | C - G | 13 - 11 | 1998 - 2010 |
| Po a Meirano (Moncalieri) | SIMN | C | 58 | 1932 - 1993 |
| Po a San Mauro Torinese | SIMN | C | 18 | 1932 - 1970 |
| Po a Torino Murazzi | PIEMONTE | C - G | 13 - 8 | 1995 - 2009 |
| Po a Valenza | PIEMONTE | C - G | 6 - 7 | 2004 - 2010 |
| Rio Bagni a Bagni di Vinadio | SIMN | C - G | 20 - 20 | 1934 - 1956 |
| Rio del Piz a Pietraporzio | SIMN | G | 40 | 1934 - 1956 |
| Rio Freddo a Rio Freddo | INVASO ENEL | C - G | 7 - 7 | 1996 - 2002 |
| Ripa a Bousson | ENEL | C - G | 5 - 5 | 1968 - 1972 |
| Rochemolles a Rochemolles | INVASO ENEL | 24 | 58 | 1970 - 1998 |
| Rutor a La Joux | ENEL | C | 29 | 1967 - 1999 |
| Rutor a Promise | SIMN | C - G | 33 - 31 | 1931 - 1969 |
| San Bernardino a Santino | SIMN-ARPA | C - G | 23 - 23 | 1953 - 2010 |
| San Bernardino a Trobaso | CNR | C - G | 24 - 24 | 1986 - 2009 |
| San Giovanni a Possaccio | CNR | C - G | 14 - 14 | 1984 - 2006 |
| Savara a Eau Rousse | SIMN | C - G | 18 - 22 | 1943 - 1972 |
| Savara a Fenille | ENEL | C - 24 | 6 - 6 | 1967 - 1972 |
| Scrvia a Isola del Cantone | SIMN | C - G | 13 - 11 | 1931 - 1970 |
| Scrvia a Serravalle Scrivia | SIMN-ARPA | C - G | 40 - 33 | 1930 - 2010 |
| Sermenza a Rimasco | INVASO ENEL | C - 24 | 44 - 44 | 1946 - 2008 |
| Sesia a Borgosesia Ponte Aranco | SIMN | C - G | 17 - 24 | 1926 - 1968 |
| Sesia a Campertogno | SIMN-ARPA | C - G | 34 - 32 | 1925 - 2010 |
| Sesia a Palestro | PIEMONTE | C - G | 16 - 14 | 1993 - 2010 |
| Sesia a Vercelli | SIMN | C - G | 7 - 6 | 1930 - 1968 |
| Strona di Omegna a Gravellona Toce | PIEMONTE | C - G | 10 - 9 | 2001 - 2010 |
| Stura di Demonte a Fossano | PIEMONTE | C - G | 11 - 10 | 1934 - 2010 |
| Stura di Demonte a Gaiola | SIMN-ARPA | C - G | 34 - 26 | 1935 - 2010 |

| Denominazione | Fonte | Tipo | Consistenza | Intervallo |
|--------------------------------------|-------------|--------|-------------|-------------|
| Stura di Demonte a Pianche | SIMN | C - G | 18 - 23 | 1933 - 1955 |
| Stura di Demonte a Roccasparvera | INVASO ENEL | C - G | 9 - 10 | 1992 - 2002 |
| Stura di Lanzo a Lanzo | SIMN-ARPA | C - G | 64 - 58 | 1929 - 2010 |
| Stura di Lanzo a Torino | PIEMONTE | C - G | 10 - 9 | 2001 - 2010 |
| Stura di Viù a Lago della Rossa | INVASO ENEL | G | 53 | 1942 - 1998 |
| Stura di Viù a Malciaussia | INVASO ENEL | C - 24 | 49 - 49 | 1937 - 2000 |
| Stura di Viù a Usseglio | SIMN | C - G | 11 - 11 | 1937 - 1947 |
| Tanaro ad Alba | PIEMONTE | C - G | 16 - 15 | 1994 - 2010 |
| Tanaro ad Alessandria | SIMN | C | 15 | 1931 - 1994 |
| Tanaro a Farigliano | SIMN-ARPA | C - G | 69 - 49 | 1928 - 2010 |
| Tanaro a Garesio | PIEMONTE | C - G | 15 - 10 | 1996 - 2010 |
| Tanaro a Masio | PIEMONTE | C - G | 11 - 18 | 1995 - 2010 |
| Tanaro a Montecastello | SIMN-ARPA | C - G | 66 - 9 | 1926 - 2010 |
| Tanaro a Nucetto | SIMN | C - G | 39 - 31 | 1933 - 1983 |
| Tanaro a Ormea | SIMN | C - G | 13 - 12 | 1928 - 1942 |
| Tanaro a Piantorre | PIEMONTE | C - G | 14 - 11 | 1997 - 2010 |
| Tanaro a Ponte di Nava | SIMN-ARPA | C - G | 46 - 43 | 1928 - 2010 |
| Tanaro a San Martino Alfieri | SIMN | C | 6 | 1932 - 1942 |
| Ticino a Miorina | SIMN | C | 37 | 1934 - 1970 |
| Toce ad Agaro | INVASO ENEL | G | 63 | 1938 - 2000 |
| Toce a Cadarese | SIMN | C - G | 15 - 20 | 1955 - 1975 |
| Toce a Candoglia | SIMN-ARPA | C - G | 68 - 42 | 1933 - 2010 |
| Toce a Codelago | INVASO ENEL | G | 128 | 1932 - 1997 |
| Toce a Domodossola | PIEMONTE | C - G | 7 - 7 | 2004 - 2010 |
| Toce a Lago d'Avino | INVASO ENEL | 24 | 70 | 1951 - 2000 |
| Toce a Lago Busin | INVASO ENEL | G | 120 | 1929 - 2000 |
| Toce a Lago del Sabbione | INVASO ENEL | G | 94 | 1954 - 2000 |
| Toce a Lago Vannino | INVASO ENEL | G | 98 | 1952 - 2000 |
| Varaita a Castello | INVASO ENEL | C - G | 56 - 56 | 1945 - 2001 |
| Varaita a Rore | SIMN | C - G | 58 - 62 | 1927 - 2001 |
| Varaita a Rossana | PIEMONTE | C - G | 12 - 6 | 1997 - 2008 |
| Vermenagna a Limone | SIMN | G | 16 | 1941 - 1956 |
| Vobbia a Vobbietta Isola del Cantone | SIMN | C - G | 14 - 13 | 1956 - 1970 |

1.2 DESCRITTORI DI BACINO

Il trasferimento delle informazioni necessarie per la stima delle portate di piena in siti non strumentati passa per l'utilizzo di caratteristiche di bacino, dette comunemente *descrittori*. I descrittori di bacino sono di diverso tipo e sono stati determinati in questo studio attraverso l'applicazione di procedure automatiche basate sui software open-source GRASS GIS e R (Viglione, 2003a), cosa che ha permesso di rendere ripetibile la loro determinazione.

Quale supporto per le elaborazioni è stato adottato il modello digitale del terreno (DEM) derivante della missione SRTM condotta della NASA nel 2000 (Farr et al., 2007) con passo 3 secondi di arco. Si è utilizzata in particolare la copertura del territorio italiano integrata, assemblata

Tabella 2: Descrizione delle fonti dei dati di piena.

| Gestore | Tipologia fonte |
|-------------|--|
| SIMN | Dati provenienti da edizioni precedenti della Pubblicazione n. 17 |
| PIEMONTE | Dati provenienti dalle stazioni automatiche della rete meteo idrografica regionale gestita da ARPA Piemonte |
| SIMN-ARPA | Dati relativi a stazioni precedentemente gestite dal SIMN ed attualmente da ARPA Piemonte. I dati successivi al 1993 sono da considerarsi forniti da ARPA, mentre i dati precedenti sono stati ricavati dalle pubblicazioni del SIMN. Per alcune di queste sezioni, la stazione di misura ARPA coincide esattamente con quella precedentemente gestita dal SIMN; per altre le stazioni non sono coincidenti, ma sono molto prossime. Per tale motivo, queste ultime sono state ritenute equivalenti ai fini dell'utilizzo di dati di portata di piena. |
| ENEL | Dati relativi a stazioni idrometrografiche gestite da ENEL nel periodo di misura riportato nelle schede. |
| INVASO ENEL | Dati relativi a stazioni ENEL in corrispondenza di invasi e basati sull'applicazione dell'equazione di bilancio dei serbatoi. |
| AEM | Dati relativi a stazioni o invasi gestiti dall'Azienda Energetica Municipale di Torino nel periodo di misura riportato nelle schede e trasmessi a ENEL dal Registro Italiano Dighe (RID). |
| CNR | Dati relativi a stazioni idrometrografiche gestite dal CNR di Pallanza. |

e validata dal Politecnico di Milano e riproiettata dal Politecnico di Torino con interpolazione bilineare in coordinate cartografiche nel sistema UTM_{32N}, con risoluzione 100m . Per la delimitazione del bacino sono state adottate le librerie di analisi morfologica "Horton Machine" (Rigon et al., 1999-2005) che, identificata la sezione di chiusura posta sul reticolo idrografico coerente con il flusso accumulato secondo le direzioni di drenaggio, permettono la perimetrazione automatica del bacino. In alcune situazioni sono state necessarie ricalibrature manuali del DEM (ad es. Cervo a Quinto Vercellese), dal momento che una morfologia particolarmente piatta del fondo valle può non consentire la corretta individuazione automatica del percorso dell'asta fluviale. Una prima tipologia di descrittori considerati comprende le caratteristiche geomorfologiche del bacino e del reticolo idrografico, ricavabili direttamente dal DEM eventualmente con l'utilizzo delle librerie di analisi morfologica, quali ad esempio le quote massima, minima e i percentili della curva ipsografica, la lunghezza dell'asta principale, la pendenza e l'esposizione media dei versanti, la densità di drenaggio, i momenti della funzione di ampiezza, il rapporto di biforcazione, ecc. Per ottenere invece i descrittori di tipo climatico, pedologico, di vegetazione e copertura del suolo, si è utilizzata la delimitazione di bacino come maschera di analisi per ciascuna cartografia tematica contenente le informazioni di interesse, ricavando (ovviamente a scala di bacino) il valore medio del descrittore e il suo coefficiente di variazione spaziale. Un esempio di come si distribuisca il valore medio a scala di bacino della pioggia media annua, partendo dalle analisi spaziali di Bartolini et al. (2011b), è riportato nella figura 4 per i bacini considerati.

L'elenco completo dei descrittori disponibili è riportato nell'Appendice C, mentre l'Appendice D riporta una descrizione più approfondita di ognuno di essi. Tutte le caratteristiche ottenute dall'analisi geomorfologica e climatica dei bacini è raccolta nell'*Atlante dei bacini Imbriferi Pie-*



Figura 4: Esempio di mappa rappresentante la precipitazione media annua a scala di bacino per i bacini utilizzati nell'analisi. I valori sono espressi in millimetri. Per bacini annidati, la colorazione relativa al bacino più piccolo si sovrappone a quella del bacino idrografico principale.

BASI DI DATI UTILIZZATE

montesi di cui la figura 5 ne mostra un estratto. Alcuni tra i valori numerici dei descrittori più rilevanti sono riportati nell'allegato G.

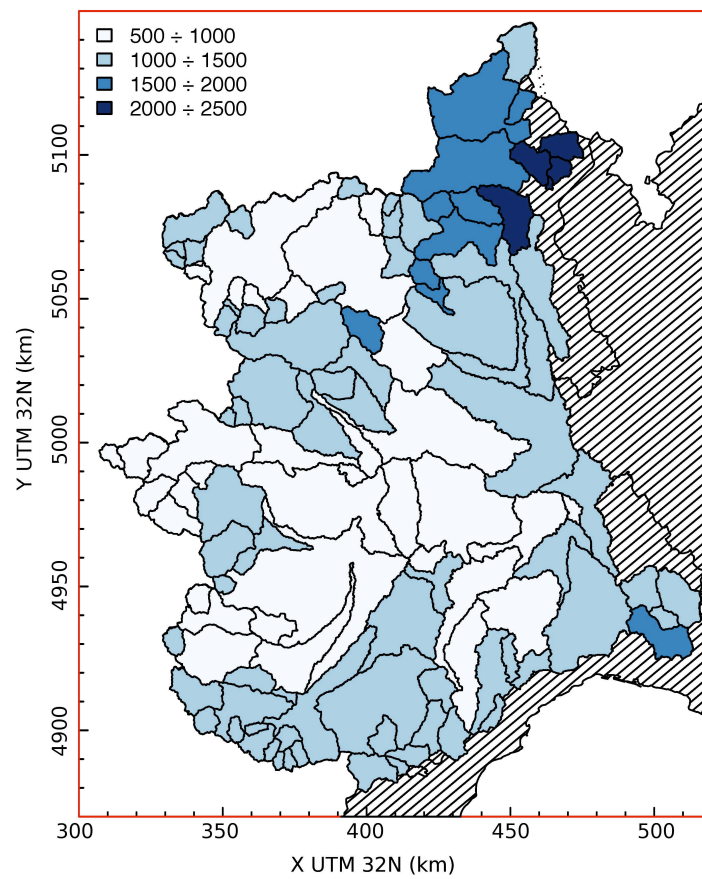

Figura 5: Esempio di scheda bacino tratta dall'Atlante dei Bacini Imbriferi Piemontesi.

2

DEFINIZIONE DEI MODELLI REGIONALI DI REGRESSIONE MULTIPLA

Il modello regionale di stima dei quantili delle portate al colmo di piena è un insieme di relazioni matematiche che permette di trasferire l'informazione dai siti strumentati ai siti non strumentati, compensando la mancanza di informazioni temporali (serie storica) attraverso l'uso di dati provenienti da siti geograficamente diversi. Nel presente capitolo si analizza la procedura che permette di formalizzare queste relazioni e, di conseguenza, valutare una generica variabile idrologica nel sito di interesse non strumentato.

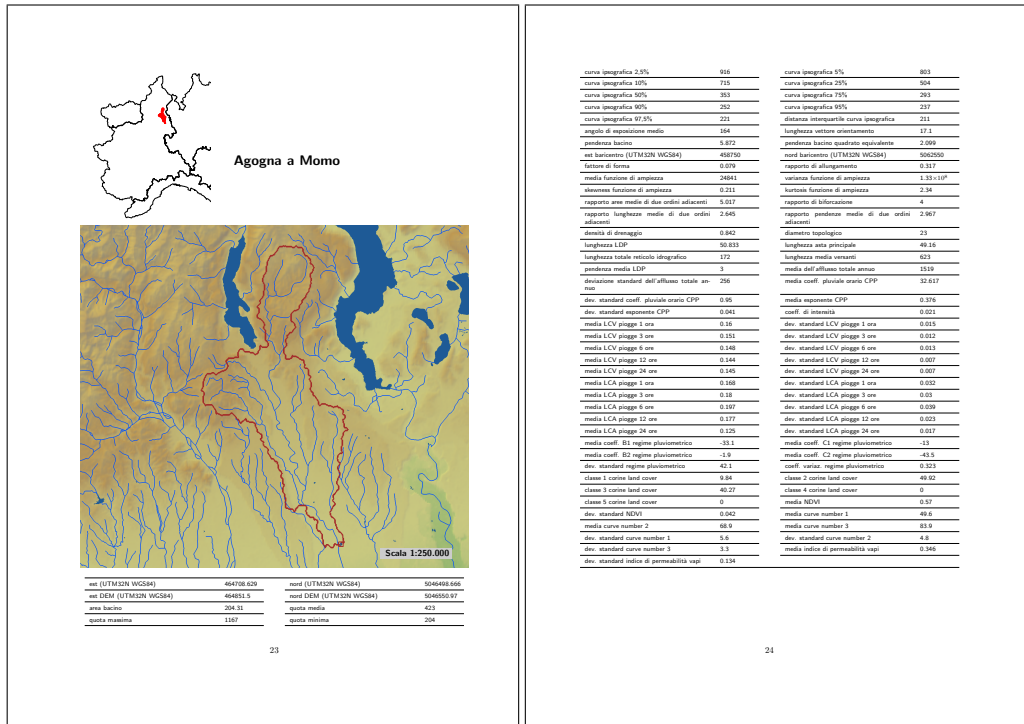
La procedura di regionalizzazione si basa sulla definizione di un set di modelli di regressione adatti alla stima della piena indice Q_{ind} , e degli indicatori di variabilità e asimmetria della distribuzione, L_{CV} e L_{CA} , ottenuti mediante la teoria degli L-momenti. In sostanza, il quantile Q_T della portata al colmo di piena per assegnato periodo di ritorno T è dato dal prodotto

$$Q_T = Q_{ind} \cdot K(L_{CV}, L_{CA}, T)$$

dove $K(\cdot)$ è una funzione analitica (funzione di crescita) da selezionare con criteri di *model selection*. Risulta pertanto possibile stimare Q_T in una generica sezione fluviale non strumentata a partire dalle sole stime di Q_{ind} , L_{CV} e L_{CA} ottenute direttamente dai modelli di regressione; la scelta di T è invece arbitraria e dipende dall'applicazione.

Il trasferimento dell'informazione viene realizzato costituendo modelli di multiregressione utili alla stima di Q_{ind} , L_{CV} e L_{CA} in siti non strumentati. La definizione di questi modelli richiede la calibrazione dei parametri della regressione, che viene fatta partendo dai valori campionari di Q_{ind} , L_{CV} e L_{CA} , e delle loro varianze di stima, nei siti strumentati. Il calcolo di queste grandezze è spiegato nel dettaglio nei capitoli 3 (per la piena indice) e 4 (per gli L-momenti), mentre il presente capitolo si concentra sulla definizione matematica del modello di regressione multipla generale.

2.1 DEFINIZIONE DEI MODELLI DI REGRESSIONE MULTIPLA

I metodi multiregressivi sono i più comunemente utilizzati per la stima della portata indice in siti sprovvisti di osservazioni. Nel caso in questione l'approccio utilizzato per legare la variabile piena indice alle caratteristiche del bacino, quali i parametri morfometrici e climatici descritti nell'Appendice D. Il modello utilizzato in questa sede fa riferimento allo schema presentato da [Stedinger e Tasker \(1985\)](#) e successivamente applicato in diversi casi studio, tra cui l'area piemontese e valdostana ([Laio et al., 2011](#)). L'ipotesi alla base del modello è che il vettore contenente la variabile di interesse, detto Y_T , possa essere rappresentato mediante la relazione

lineare:

$$Y_T = X\beta + \delta \quad (2.1)$$

dove la matrice

$$X = \begin{bmatrix} 1 & x_{1,2} & x_{1,3} & \dots & x_{1,p} \\ 1 & x_{2,2} & x_{2,3} & \dots & x_{2,p} \\ \vdots & \vdots & \ddots & \vdots & \\ 1 & x_{N,2} & x_{N,3} & \dots & x_{N,p} \end{bmatrix}$$

contiene p descrittori relativi a N bacini. Il vettore β :

$$\beta = \begin{bmatrix} \beta_1 \\ \beta_2 \\ \vdots \\ \beta_N \end{bmatrix}$$

è il vettore dei coefficienti di regressione e δ è l'errore dovuto all'approssimazione lineare del modello, detto anche errore del modello. La prima colonna di X è sempre costituita da un vettore unitario in modo che il primo dei coefficienti nel vettore β sia interpretabile come il termine noto della regressione.

Tuttavia, nelle applicazioni dell'analisi di frequenza regionale, Y_T non è noto, mentre si può calcolare il suo stimatore:

$$Y = Y_T + \eta \quad (2.2)$$

che è anch'esso affetto dall'errore campionario η . Dalle equazioni (2.1) e (2.2) si ottiene quindi il modello regressivo finale

$$Y = X\beta + \varepsilon. \quad (2.3)$$

dove ε è il vettore dei residui che contiene sia l'errore del modello che l'errore campionario $\varepsilon = \eta + \delta$ (Stedinger e Tasker, 1985).

Il metodo più semplice per la stima dei coefficienti della regressione è la procedura basata sui minimi quadrati ordinari (OLS), che tuttavia risulta inappropriata nelle analisi idrologiche perché i residui violano l'ipotesi di omoschedasticità (varianza costante) ed indipendenza, implicando la non ottimalità degli stimatori. Questo fatto è dovuto alla presenza di osservazioni di differente lunghezza e correlate tra di loro (e.g. Montgomery et al., 2001). Per fare fronte a questi problemi sono stati sviluppati il metodo di stima ai minimi quadrati pesati (WLS), che tiene conto di valori di varianza diversi per ogni Y_i , e quello ai minimi quadrati generalizzati (GLS), che consente di utilizzare serie storiche correlate tra di loro.

Stimatori indistorti β dei coefficienti della regressione si calcolano come:

$$\hat{\beta} = \left(X^T \Lambda^{-1} X \right)^{-1} X^T \Lambda^{-1} Y, \quad (2.4)$$

dove Λ è la matrice di covarianza degli errori, che normalmente viene stimata a priori sulla base delle misure Y disponibili. Quando Λ coincide con la matrice identità ci si riconduce alla procedura di stima ai minimi quadrati ordinari (OLS), mentre per Λ coincidente con una generica matrice diagonale, si ricade in una procedura basata sui minimi quadrati pesati (WLS). Nel caso più generale, in cui le covarianze non sono nulle, Λ presenta valori positivi anche fuori dalla diagonale ed il metodo viene detto dei minimi quadrati generalizzati (GLS).

In letteratura, solitamente, si osserva che le procedure definite come WLS e GLS fanno riferimento a modelli i cui residui ε non vengono esplicitamente separati nella componente di errore del modello δ ed errore campionario η . Nell'approccio utilizzato per il presente studio, invece, la matrice di covarianza è esplicitamente definita (analogamente a [Stedinger e Tasker \(1985\)](#)) in funzione di entrambi i termini relativi alla varianza del modello ed alla varianza campionaria. Quando si considerano esplicitamente i due termini di varianza, è necessario risolvere un sistema di equazioni in maniera iterativa ([Stedinger e Tasker, 1985](#); [Griffis e Stedinger, 2007](#)) in modo da ottenere la stima della varianza del modello contestualmente a quella dei coefficienti di regressione. Per tale motivo, e per evitare incongruenze di notazione in riferimento a tale situazione, quando verrà utilizzata questa procedura si utilizzeranno i termini iGLS (o iWLS), dove "i" sta per soluzione "iterativa".

Nel caso iWLS (o analogamente iGLS), Λ viene approssimata attraverso il suo stimatore, definito come:

$$\hat{\Lambda} \left(\sigma_\delta^2 \right) = \sigma_\delta^2 I_N + \hat{\Sigma} \quad (2.5)$$

dove la matrice $\hat{\Sigma}$ contiene i termini relativi alle varianze (e covarianze) campionarie, calcolate sulla base dei valori di Y stimati in precedenza. Il termine I_N indica invece la matrice identità che moltiplica il termine di varianza del modello σ_δ^2 , che risulta quindi costante per tutti i bacini interessati nell'analisi, essendo dovuta alla non corretta specificazione del modello. Come accennato in precedenza, il termine σ_δ^2 non è determinabile a priori (come invece $\hat{\Sigma}$), ma viene stimato congiuntamente ai coefficienti della regressione $\hat{\beta}$ (calcolati con l'equazione (2.4)) cercando una soluzione non negativa ([Griffis e Stedinger, 2007](#)) per l'equazione:

$$(Y - X\hat{\beta})^T \left[\hat{\sigma}_\delta^2 I_N + \hat{\Sigma} \right]^{-1} (Y - X\hat{\beta}) = N - p \quad (2.6)$$

in cui $\hat{\sigma}_\delta^2$ è lo stimatore di σ_δ^2 , N_i è il numero di bacini e p è il numero di variabili indipendenti, inclusa l'intercetta, usate nella regressione. L'equazione (2.6) richiede una soluzione iterativa.

Nel presente studio, si assume che le stime relative ai bacini analizzati non siano significativamente correlate tra di loro, in ragione sia dell'eterogeneità climatica dell'area, sia della presenza di serie storiche spesso brevi e che non sempre si sovrappongono temporalmente. La matrice Σ si riduce così ad una matrice diagonale; in tal senso il modello segue l'approccio iWLS, sebbene tutte le equazioni siano naturalmente valide anche per il metodo iGLS.

La forma lineare espressa dall'equazione (2.3) non è talvolta adeguata a rappresentare la variabile in esame. In questi casi, vengono proposte delle relazioni non lineari tra Y e i descrittori in grado di migliorare la stima di Y , ma che rendono la procedura di stima più complessa e non sempre ottimale. Un esempio di modello non lineare molto usato in idrologia, specialmente per la stima della piena indice, è la forma moltiplicativa del tipo:

$$Y' = \beta_0 \cdot z_1^{\beta_1} \cdot z_2^{\beta_2} \dots z_p^{\beta_p} \cdot \varepsilon, \quad (2.7)$$

dove Y' è la variabile dipendente e z il generico descrittore. Questo modello, oltre a condurre a stime generalmente migliori, ha il pregio di poter essere facilmente linearizzato e ricondotto alla forma (2.3) trasformando Y' e z . Di conseguenza, i metodi già sviluppati per la regressione lineare possono essere applicati allo stesso modo.

Nel caso specifico, la forma moltiplicativa può essere ricondotta al modello lineare applicando una trasformazione logaritmica sia alla variabile dipendente (cioè imponendo $Y = \log(Y')$) che ad ogni singolo descrittore ($x = \log(z)$). La prima colonna della matrice X , invece, rimarrà sempre uguale al vettore unitario.

Nel presente lavoro tutte le trasformazioni logaritmiche sono intese come logaritmi naturali.

2.2 TEST STATISTICI

Un modello di regressione esprime un legame tra una variabile dipendente ed un set di variabili indipendenti, dette descrittori. Tuttavia, in genere il legame è di tipo statistico, per cui è necessario verificare che il modello sia affidabile mediante test statistici appropriati, tra cui il test della t di Student per la significatività dei coefficienti di regressione, ed il test sulla multicollinearità dei descrittori.

Il test della t di Student viene impiegato per individuare i modelli per i quali anche solo una delle variabili esplicative risulti non significativa per spiegare la variabilità della variabile dipendente. Si consideri la regressione lineare di equazione (2.3), con lo scopo di testare il caso in cui uno dei coefficienti di regressione β_i sia uguale ad una costante β^* . L'ipotesi nulla e l'ipotesi alternativa siano, rispettivamente, $H_0 : \beta_i = \beta^*$ e $H_1 : \beta_i \neq \beta^*$; gli errori siano indipendenti e distribuiti con distribuzione normale $\varepsilon \sim N(0, \sigma_\varepsilon^2)$. Per lo studio dei modelli di regressione è quindi di rilievo il caso in cui $\beta^* = 0$, che equivale a dire che l'effetto di un descrittore non è statisticamente diverso da zero.

Ai fini pratici, per valutare la significatività di ogni coefficiente si ricorre alla statistica

$$t = \frac{\hat{\beta}_i}{\sigma_{\hat{\beta}_i}} \quad (2.8)$$

che è distribuita secondo una distribuzione di Student con $n - p$ gradi di libertà. Il termine al denominatore dell'equazione (2.8) rappresenta l'errore standard relativo al coefficiente di regressione, e può essere calcolato, nel caso di modelli iWLS, prendendo gli elementi diagonali della matrice $(X^T \hat{\Lambda} X)^{-1}$ (Reis et al., 2005).

L'Equazione (2.8) diventa quindi la statistica test da utilizzarsi nel caso in cui si voglia valutare la significatività di uno dei coefficienti della regressione: si calcola t e la si confronta con la corrispondente variabile $t_{\lim}(1 - \alpha)$, associata al livello di significatività α . Se $t < t_{\lim}(1 - \alpha)$, il parametro non è distinguibile da zero e la variabile esplicativa non deve essere utilizzata nella regressione poiché non è significativamente legata alla variabile dipendente. Si noti che far crescere il livello di significatività corrisponde ad aumentare la probabilità di considerare il coefficiente statisticamente diverso da zero, ossia ad aumentare la probabilità di mantenere una data variabile esplicativa tra i descrittori significativi.

Affinché il test definito dalla statistica t dell'Equazione (2.8) possa essere usato occorre, a rigore, che gli errori del modello siano distribuiti normalmente. Nella pratica si è riscontrato che per deboli "non-normalità" il test risulta essere comunque significativo (Montgomery et al., 2001). Nel caso di una generica regressione lineare multipla, il test sulla significatività deve essere effettuato su ognuno dei parametri della regressione. Qualora uno qualsiasi dei coefficienti risulti non significativamente diverso da zero, il modello di regressione viene scartato.

Per i modelli che superano il test della t di Student è ancora necessario verificare che non ci sia correlazione lineare tra i descrittori considerati, ossia si deve accertare l'assenza di multicollinearità tra le variabili esplicative. Un esito negativo a tale verifica comporterebbe la formulazione di un modello instabile, nel senso che piccole deviazioni dei valori delle variabili esplicative potrebbero produrre stime completamente diverse della variabile dipendente. Infatti la multicollinearità influenza la procedura dei minimi quadrati determinando problemi di stima dei coefficienti β .

Il caso rappresentato in Figura 6 può essere utile a spiegare gli effetti dovuti alla multicollinearità. Adattare un modello lineare ai dati ($y = f(x_1, x_2)$) riportati in tale figura corrisponde a far passare un piano inclinato tra i punti. Ovviamente l'inclinazione di questo piano sarà molto instabile e sensibile a piccoli cambiamenti della posizione dei punti perché mal vincolato a causa della correlazione tra x_1 e x_2 . Inoltre, nonostante il modello possa predire abbastanza bene y nei punti (x_1, x_2) vicini a quelli dei dati, qualsiasi estrapolazione al di fuori di questi sarà verosimilmente poco affidabile.

Una statistica adeguata a misurare la presenza di multicollinearità fra le variabili esplicative di un modello multiregressivo è il *variance inflation factor*, VIF, (Montgomery et al., 2001). Esso si determina ponendo il j -esimo descrittore come variabile dipendente e calcolando il coefficiente di determinazione R_j^2 relativo alla regressione multipla effettuata sulle rimanenti $(p - 1)$ variabili indipendenti. Il valore della statistica VIF_j è quindi calcolato come

$$VIF_j = (1 - R_j^2)^{-1} \quad (2.9)$$

considerando, a turno, tutti i regressori. L'esperienza pratica (Montgomery et al., 2001) consiglia di considerare che se uno dei valori VIF_j calcolati per le diverse variabili esplicative supera un valore pari a 5, la possibilità che i coefficienti della regressione siano instabili a causa di multicollinearità è elevata e, di conseguenza, è consigliabile scartare il modello regressivo in questione.



Figura 6: Esempio schematico di un set di dati affetti da multicollinearità.

2.3 DIAGRAMMI DIAGNOSTICI

Per verificare se le assunzioni implicite nell'adozione del modello (2.3) vengono rispettate è utile ricorrere ad alcuni diagrammi diagnostici. Questi consentono, ad esempio, di verificare che i residui ε abbiano varianza costante (omoschedasticità) e che siano distribuiti normalmente. Deviazioni rilevanti dalla normalità dei residui implicherebbero la mancata validità del test della *t* di Student, che è fondamentale nella fase di selezione del modello.

Il grafico di costruzione più immediata è quello che confronta gli andamenti della variabile stimata \hat{Y} e di quella dipendente osservata Y , riportati rispettivamente in ascissa e in ordinata. Questo diagramma a dispersione consente di verificare visivamente quanto il modello regressivo riesca a rappresentare la realtà. Tramite tale rappresentazione è inoltre possibile identificare le anomalie, rappresentate da punti che si discostano notevolmente dalla bisettrice e che corrispondono a casi in cui il modello restituisce una stima notevolmente differente dalla misura.

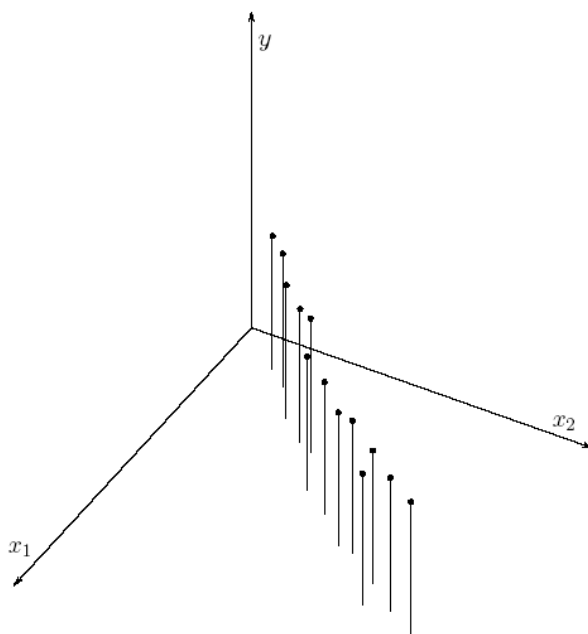
Per valutare la normalità dei residui della regressione è invece utile ricorrere alla loro rappresentazione in carta probabilistica normale, definita in modo che la funzione di probabilità di Gauss sia rappresentabile con una retta su tale diagramma. Se $\varepsilon_1, \varepsilon_2, \dots, \varepsilon_N$ sono i residui ordinati in senso crescente, la loro rappresentazione nei confronti della probabilità cumulata empirica (o plotting position) $F_j = j/(N + 1)$, $j = 1, 2, \dots, N$, in carta probabilistica normale dovrebbe giacere approssimativamente su una linea retta quando i residui hanno una distribuzione normale. Analogamente alla carta probabilistica è possibile utilizzare il cosiddetto Q-Q plot, nel quale vengono confrontati i quantili dei residui con quelli teorici che si avrebbero se la distribuzione dei residui fosse normale.

Un'ulteriore e fondamentale ipotesi dei modelli di regressione richiede che la varianza dei

2.4 SEMPLIFICAZIONE DELL'IDENTIFICAZIONE DEI MODELLI TRAMITE SFOLTIMENTO DEI DESCRITTORI

residui sia costante rispetto all'entità dei valori, ovvero che i residui siano omoschedastici. Tale ipotesi può essere verificata in maniera grafica mediante l'utilizzo di un grafico in cui si riportano i residui in ordinata mentre in ascissa si indicano i valori stimati della variabile in esame (Montgomery et al., 2001). L'ipotesi di omoschedasticità risulta verificata nel caso in cui i residui siano disposti in maniera omogenea intorno all'ascissa. Violazioni all'ipotesi di omoschedasticità (fenomeno detto eteroschedasticità) si possono avere quando i residui mostrano un trend lineare (o non lineare) rispetto alla variabile stimata, oppure si aprono a ventaglio muovendosi lungo l'ascissa. L'eventuale violazione dell'ipotesi di omoschedasticità implica la non ottimalità degli stimatori ai minimi quadrati.

Un esempio di tali diagrammi diagnostici è riportato nella figura 7 (a pagina 30) relativamente ad un modello regionale di stima della piena indice.

2.4 SEMPLIFICAZIONE DELL'IDENTIFICAZIONE DEI MODELLI TRAMITE SFOLTIMENTO DEI DESCRITTORI

I modelli di regressione appena descritti vengono costruiti selezionando un set di descrittori che permetta di descrivere adeguatamente la variabilità della grandezza di interesse sul territorio in esame. La selezione di questi descrittori non è tuttavia una procedura di banale applicazione. Infatti, come discusso nel paragrafo 1.2, nei casi in cui sia disponibile un grande numero di descrittori di bacino (più di 100), la selezione di un sottoinsieme appropriato di essi deve essere condotta sulla base di criteri statistici, in modo da effettuare una scelta il più possibile obiettiva in modo da eliminare i descrittori meno utili ma che contribuiscono ad aumentare enormemente il numero di combinazioni da analizzare. Per risolvere questo tipo di problema esistono diversi approcci di letteratura che tentano di estrarre preliminarmente un sottoinsieme di descrittori da analizzare in dettaglio successivamente. Questi approcci, però, mal si adattano all'applicazione estensiva delle regressioni iGLS. Infatti, l'eliminazione a priori di un singolo descrittore non è ovvia in quanto un descrittore che non risultasse, preso singolarmente, significativamente correlato alla variabile dipendente, potrebbe diventarlo quando abbinato con altri descrittori. D'altro canto, dalle analisi preliminari si osserva che nell'elenco dei modelli migliori compaiono spesso modelli equivalenti, che si differenziano per un solo descrittore: ad esempio, la *lunghezza dell'asta principale* e il *massimo percorso di drenaggio*. Tali descrittori sono altamente correlati tra di loro, e non possono mai comparire contemporaneamente nello stesso modello in quanto filtrati dal VIF test. In casi come questo, la scelta tra il modello contenente la *lunghezza dell'asta principale* e quello basato sul *massimo percorso di drenaggio* diventa in pratica una scelta soggettiva, basata sulla decisione di quale sia il descrittore più robusto da determinare.

Si ha quindi la necessità di ridurre il carico computazionale evitando di avere modelli "equivalenti" che nella pratica richiedono una revisione manuale. Per fare ciò è stato necessario definire una nuova procedura, detta *pruning*, elaborata secondo i seguenti passi.

- Ad ogni descrittore viene attribuito un indice che rappresenta quanto sia robusto o facile da determinare. Il valore 1 è associato ai descrittori molto robusti, come l'area e la quota media del bacino, che sono la prima scelta nel caso di modelli equivalenti; il valore 2

è associato ai descrittori standard; il valore 3 corrisponde ai descrittori di più difficile determinazione. Dettagli sugli indici assegnati ai descrittori sono riportati nella tabella 3.

- Viene calcolata la matrice di correlazione dei descrittori: la coppia di descrittori più correlati viene analizzata in dettaglio:
 - se i due descrittori hanno indici diversi, viene eliminato quello con l'indice più grande;
 - se i due descrittori hanno entrambi indice 1 vengono mantenuti entrambi;
 - diversamente, per ognuno dei descrittori viene calcolato il coefficiente di correlazione medio nei confronti degli altri descrittori presenti. Il descrittore che risulta mediamente più correlato con gli altri viene scartato, in quanto presenta un contenuto informativo più ridondante.
- La procedura di eliminazione viene ripetuta selezionando la successiva coppia più correlata, e si ferma quando il massimo coefficiente di correlazione tra i descrittori scende sotto la soglia di 0.95.

Tabella 3: Indice di classificazione dei descrittori a cui si applica la procedura di pruning

| Indice | Descrittore |
|---|--|
| 1 | area bacino |
| | est baricentro (UTM32N WGS84) |
| | nord baricentro (UTM32N WGS84) |
| | quota media |
| | lunghezza LDP |
| | densità di drenaggio |
| | media coefficienti CPP |
| | media dell'afflusso totale annuo |
| | media indice di permeabilità vapi |
| | quota massima |
| 2 | quota minima |
| | percentili curva ipsografica |
| | lunghezza asta principale |
| | pendenza media LDP |
| | lunghezza vettore orientamento |
| | direzione rispetto al Nord |
| | pendenza bacino |
| | pendenza bacino quadrato equivalente |
| | angolo di esposizione medio |
| | rapporto di allungamento |
| | fattore di forma |
| | media funzione di ampiezza |
| | lunghezza media versanti |
| | diametro topologico |
| | numero aste di ordine 1, 2 e 3 |
| | rapporto di biforcazione |
| | rapporto lunghezze medie di due ordini adiacenti |
| | rapporto aree medie di due ordini adiacenti |
| rapporto pendenze medie di due ordini adiacenti | |
| media NDVI | |
| coeff. variaz. NDVI | |

2.5 VERIFICHE DI ADEGUATEZZA DEI MODELLI DI REGRESSIONE

| Indice | Descrittore |
|--------|--|
| 3 | coeff. variaz. coefficienti CPP |
| | coeff. variaz. dell'afflusso totale annuo |
| | media delle statistiche relative alle piogge intense di breve durata (L_{CV} , L_{CA} , ...) per durate di 1, 3, 6, 12, 24 ore |
| | classi corine land cover |
| | coeff. variaz. indice di permeabilità vapi |
| | media coefficienti di Fourier del regime pluviometrico |
| | media curve number |
| | varianza funzione di ampiezza |
| | skewness, kurtosis e percentili funzione di ampiezza topologica del bacino |
| | lunghezza media, area contribuente e pendenza media delle aste di ordine 1, 2 e 3 |
| | lunghezza totale reticolo idrografico |
| | coeff. variaz. delle statistiche relative alle piogge intense di breve durata (L_{CV} , L_{CA} , ...) per durate di 1, 3, 6, 12, 24 ore |

Mediante l'applicazione della procedura di pruning si riesce a ridurre in modo consistente il numero di descrittori da analizzare, rendendo la procedura di selezione del modello accettabile dal punto di vista computazionale senza rischiare di perdere descrittori che potrebbero contenere informazione rilevante quando combinati con altri. Una sintesi del risultato ottenuto con il pruning nel caso studio in esame è riportato nella tabella 4, da cui si evince che il dataset di descrittori effettivamente utilizzato si compone di 62 elementi invece degli oltre 100 originali. Nel caso di trasformata logaritmica, il pruning è stato rielaborato (infatti si è valutata la correlazione tra variabili log-trasformate e non tra le grandezze ordinarie) ed ha condotto a selezionare 52 descrittori. In questo caso, i descrittori sono in numero inferiore a causa del fatto che alcuni di essi (ad es. quelli che ammettono valori negativi o nulli) non possono essere trasformati logaritmicamente. La stessa tabella riporta anche la percentuale di descrittori divisi per tipologia di indice che risultano nella composizione dell'insieme finale.

Si noti che la procedura di pruning non dipende dalla variabile dipendente considerata (es. piena indice, L_{CV}), ma solo dai descrittori o dalle loro trasformazioni.

2.5 VERIFICHE DI ADEGUATEZZA DEI MODELLI DI REGRESSIONE

Nelle analisi regionali, grazie a modelli digitali del terreno accurati ed alla disponibilità di dati da *remote sensing*, è attualmente disponibile un gran numero di descrittori morfoclimatici alla scala

Tabella 4: Numerosità dei descrittori risultanti dalla procedura di pruning, e percentuali di presenza di descrittori divisi per indice.

| Trasformazione logaritmica | n. descr. residui | % indice 1 | % indice 2 | % indice 3 |
|----------------------------|-------------------|------------|------------|------------|
| NO | 62 | 100 | 71 | 62 |
| SI | 52 | 100 | 69 | 48 |

di bacino. Tuttavia, affinché il modello sia robusto, solo pochi descrittori possono essere utilizzati per la stima delle variabili idrologiche in un sito non strumentato. Il problema si riconduce così alla scelta di un sottoinsieme valido di descrittori significativi, allo scopo di ottenere le migliori stime finali, il che conduce alla scelta del più appropriato modello di regressione tra tutti quelli “validi” dal punto di vista dei test. Normalmente questa scelta è effettuata sulla base dell’analisi dei residui della regressione, privilegiando i modelli con il coefficiente di determinazione R^2 più elevato. Il coefficiente di determinazione è definito come (e.g. [Montgomery et al., 2001](#))

$$R^2 = \frac{\sum_{j=1}^N (\hat{Y}_j - \bar{Y})^2}{\sum_{j=1}^N (Y_j - \bar{Y})^2} \quad (2.10)$$

dove \bar{Y} è la media dei valori Y_j .

In questo caso è però importante tenere conto del numero di descrittori impiegati in ciascuna relazione (gradi di libertà del modello): un gran numero di variabili indipendenti, infatti, migliora la capacità descrittiva del modello, ma ne peggiora la robustezza. A tale scopo, si usa il coefficiente di determinazione corretto R_{adj}^2 , pari a

$$R_{adj}^2 = 1 - \left(1 - R^2\right) \frac{N - 1}{N - p} \quad (2.11)$$

che consente di comparare modelli con un numero diverso di variabili esplicative. Nell’approccio iWLS (o iGLS), anche la varianza dell’errore del modello σ_δ^2 può essere impiegata per selezionare i modelli più appropriati in quanto tiene automaticamente conto dei gradi di libertà del sistema grazie al termine $N - p$ presente al secondo membro dell’equazione (2.6). Inoltre, l’identificazione del modello più efficiente può avvenire anche considerando la varianza media di stima (Average Variance of Predictions) AVP ([Griffis e Stedinger, 2007](#)), definita come:

$$AVP = \hat{\sigma}_\delta^2 + \frac{1}{N} \sum_{j=1}^N x_j \left(X^T \hat{\Lambda}^{-1} X \right)^{-1} x_j^T, \quad (2.12)$$

dove x_j è la riga di X relativa al j -esimo bacino. La AVP include, oltre alla varianza del modello, anche l’effetto medio sulle stime dovuto alla variabilità campionaria.

Infine, è possibile ricorrere ad ulteriori indicatori basati sull’analisi dei residui delle regressioni, come ad esempio il coefficiente di efficienza di Nash-Sutcliffe, l’errore quadratico medio (RMSE) e l’errore medio assoluto (MAE). Tali parametri risultano fortemente correlati con la varianza del modello (per varianze elevate si hanno scarti elevati e bassa efficienza) e non sono stati analizzati in quanto non aggiungono informazioni importanti per la classificazione dei modelli.

Per esplorare quale potrebbe essere il comportamento dei diversi modelli nel caso di applicazione a siti non strumentati è utile anche analizzare le previsioni del modello dopo una procedura di *cross-validazione* (anche detta “jack-knife”). Tale procedura prevede che le previsioni del modello vengano calcolate a partire da un vettore stimato \hat{Y}_{cv} , il quale viene ottenuto usando coefficienti di regressione β differenti per ogni singola sezione. In particolare, i coefficienti vengono ristimati, ai fini della ricostruzione del valore in ciascuna sezione j , a partire da un vettore di osservazioni Y_{cv} di dimensione $N - 1$, privato della osservazione relativa alla stazione

j (metodo *leave-one-out*). In questo modo la stima in ciascuna sezione, $\hat{Y}_{cv,j}$ viene effettuata come se ci si riferisse ad un sito non strumentato, andando ad utilizzare esclusivamente le misure disponibili in altri siti. Dopo l'applicazione della procedura di cross-validazione, il vettore delle stime cross-validate \hat{Y}_{cv} viene usato per verificare l'effettiva capacità predittiva del modello.

2.6 STIMA REGIONALE DELLA GRANDEZZA DI INTERESSE E RELATIVA INCERTEZZA

Sia dato un modello di regressione per la stima di una delle grandezze sotto esame (Q_{ind} , L_{CV} o L_{CA}). Volendo applicare il modello ad una sezione priva di dati si otterrà la stima regionale della variabile statistica mediante la relazione:

$$\hat{Y}_j = x \cdot \hat{\beta} \quad (2.13)$$

dove x è il vettore riga contenente i descrittori relativi al bacino esaminato e $\hat{\beta}$ è il vettore colonna dei coefficienti della regressione (equazione (2.3)). A tale stima è possibile associare un valore di incertezza; nel caso specifico la varianza di \hat{Y} sarà:

$$\sigma_{\hat{Y}}^2 = \hat{\sigma}_{\delta}^2 + x \left(X^T \hat{\Lambda}^{-1} X \right)^{-1} x^T, \quad (2.14)$$

con X coincidente con la matrice dei descrittori di taratura, x vettore dei descrittori nel sito di interesse e $\hat{\Lambda}$ stimata secondo la (2.5). È facile notare che l'espressione (2.14) è data dalla somma della varianza del modello $\hat{\sigma}_{\delta}^2$ più un termine che contiene l'informazione relativa alla varianza dei campioni usati in taratura per mezzo della matrice $\hat{\Lambda}$.

Nel caso in cui si sia utilizzata la trasformazione logaritmica delle variabili, non si possono applicare direttamente le equazioni (2.13) e (2.14), ma è necessario ritrasformare la variabile nello spazio originale. Se i residui della regressione sono distribuiti secondo una distribuzione normale, anche le \hat{Y} sono distribuite normalmente e la loro trasformata inversa porterà ad una variabile distribuita secondo una distribuzione lognormale. Pertanto, la media della variabile non trasformata Y' sarà data da:

$$Y' = \exp \left(\mu_{\hat{Y}} + \frac{1}{2} \sigma_{\hat{Y}}^2 \right) \quad (2.15)$$

con $\mu_{\hat{Y}}$ corrispondente a \hat{Y} , stimata con la regressione lineare nello spazio logaritmico (equazione (2.13)), e $\sigma_{\hat{Y}}^2$ ottenuta dall'equazione (2.14). La varianza della stima si ottiene come

$$\sigma_{Y'}^2 = Y'^2 \cdot \left[\exp \left(\sigma_{\hat{Y}}^2 \right) - 1 \right]. \quad (2.16)$$

Questa trasformazione inversa è fondamentale per evitare distorsioni elevate (Seber e Wild,

1989), sebbene spesso sia comunque accettabile la più semplice trasformazione esponenziale

$$Y' = \exp(\hat{Y}). \quad (2.17)$$

per ricostruire la variabile nel suo spazio originale.

3

APPLICAZIONE DELLA PROCEDURA: 1. STIMA DELLA PIENA INDICE

3.1 STIMA CAMPIONARIA

Considerati N siti strumentati, per i quali si dispone di una serie storica di portate al colmo più o meno consistente e relativa ad un periodo sistematico di misurazioni, la piena indice in ciascuna sezione j viene stimata a partire dalla media campionaria:

$$Q_{\text{ind},j} = \frac{1}{n_j} \sum_{i=1}^{n_j} Q_i \quad (3.1)$$

con $j = 1, \dots, N$ ed n_j pari al numero di dati della j -esima stazione.

Questa equazione risulta valida se i valori campionari sono ottenuti da misure sistematiche delle portate. È tuttavia possibile che le serie storiche contengano anche valori *occasional* o *non sistematici*, ovvero valori valutati fuori dal periodo di misurazione sistematica, in corrispondenza di eventi particolarmente intensi. Spesso i valori occasionali fanno riferimento a piene storiche avvenute prima dell'installazione della stazione di misura e di cui esistono informazioni indirette (es. tracce di piena rilevate sugli edifici).

In presenza di valori occasionali che integrano la serie storica della stazione, valutare la piena indice tramite l'equazione (3.1) attribuirebbe lo stesso peso alle misure riferite al regime idrometrico medio del deflusso ed a quelle riferite agli eventi "eccezionali". Per tener conto della diversa natura degli eventi sporadici di intensità eccezionale si deve individuare per essi un valore soglia Q^* , detto "soglia di percezione", che può in genere essere scelto pari al più piccolo dei valori relativi agli eventi occasionali considerati (Bayliss e Reed, 2001). In tali casi la serie storica è composta da $n_{\text{sotto soglia}}$ dati al di sotto della soglia prefissata e da $n_{\text{sopra soglia}}$ valori al di sopra di essa. Il calcolo della piena indice dovrà poi essere effettuato attribuendo un peso maggiore ai dati che rappresentano il regime idrometrico medio del deflusso, ed un peso inferiore agli eventi occasionali significativi. Infatti, nel caso in cui questi ultimi venissero trattati alla stessa stregua delle portate relative al regime ordinario, il valore della piena indice potrebbe risultare distorto in modo rilevante.

Per tenere conto dei valori occasionali, il calcolo della piena indice campionaria in una stazione viene dunque effettuato attraverso la somma di due contributi, come definito da Wang (1990):

$$Q_{\text{ind}} = \frac{1}{n} \sum_{Q_i < Q_i^*} Q_i + \frac{1}{n_{\text{eq}}} \sum_{Q_i \geq Q_i^*} Q_i \quad (3.2)$$

in cui n rappresenta la numerosità della serie storica riferita al periodo sistematico di misurazione, mentre n_{eq} indica il periodo equivalente di osservazione, ossia la lunghezza complessiva del lasso temporale coperto dalla serie storica completa (integrata con gli eventi occasionali). Questo

significa che il contributo dei valori occasionali significativi viene pesato non in base alla loro numerosità, bensì in relazione al periodo totale di osservazione calcolato, a partire dal primo anno di misure fino, ad arrivare all'anno relativo all'ultimo evento registrato.

Una volta ottenuto il valore campionario della piena indice risulta importante valutare l'incertezza ad esso associata. A tal fine si ricorre alla determinazione della deviazione standard della portata indice, che risulta esprimibile come:

$$\sigma_{Q_{ind,j}} = \frac{\sigma_{Q_j}}{\sqrt{n_j}} \quad (3.3)$$

dove σ_{Q_j} rappresenta la deviazione standard della j-esima serie storica.

Qualora si stia considerando una serie integrata con informazioni di tipo occasionale, per il calcolo della σ_{Q_j} si fa ricorso a una formulazione analoga a quella indicata nel *Bulletin 17B Appendix 6 (Interagency Advisory Committee on Water Data, 1982)*:

$$\sigma_{Q_{ind}} = \sqrt{\frac{1}{n^2} \sum_{Q_i < Q^*} (Q_i - Q_{ind})^2 + \frac{1}{n_{eq}^2} \sum_{Q_i \geq Q^*} (Q_i - Q_{ind})^2} \quad (3.4)$$

dove il valore di Q_{ind} viene calcolato tramite la formula di Wang (eq. 3.2).

3.2 STIMA REGIONALE: SCELTA DEL MODELLO DI REGRESSIONE MULTIPLA NELLA REGIONE DI INTERESSE

La struttura generale dei modelli di regressione esposta nel capitolo 2 è stata utilizzata per la stima della piena indice in siti non strumentati nella regione idrologica Piemonte - Valle d'Aosta. Ai fini pratici, occorre definire:

- la variabile dipendente Y , sia essa la piena indice oppure una sua trasformata (tipicamente la trasformata logaritmica);
- un set di variabili indipendenti X scelte tra i parametri descrittivi di bacino a disposizione per il caso studio

Riguardo al primo punto, da un'analisi preliminare e da altri esempi di letteratura (Claps e Laio, 2008) si è potuto osservare che la trasformazione logaritmica permette in generale una stima migliore della piena indice, evitando altresì di produrre valori di portata negativi per bacini di piccola dimensione. Per tali motivi, si riporteranno solo i risultati relativi alla configurazione che riguarda la trasformazione logaritmica della piena indice. In questo caso, anche i descrittori saranno trasformati logaritmicamente in modo da ricondurre il modello finale alla forma moltiplicativa dell'equazione (2.7).

Inoltre, si è operato in modo da considerare tutti i dati a disposizione come provenienti da misure sistematiche, utilizzando di fatto l'equazione (3.1) per la stima della piena indice campionaria.

Per quanto riguarda i descrittori tra i quali selezionare i modelli migliori si è proceduto ad una procedura di pruning come descritto nella sezione 2.4. A valle dello sfoltoimento dei descrittori,

è stata implementata la procedura che permette di selezionare i modelli migliori. La procedura considerata può essere riassunta secondo i seguenti punti:

- si analizzano tutti i possibili modelli di regressione contenenti da uno a quattro descrittori, selezionati dall'elenco risultante dalla procedura di pruning. Un numero di descrittori superiore a quattro è stato escluso in quanto, oltre ad aumentare notevolmente l'onere computazionale, in genere non migliora particolarmente la qualità delle stime e produce modelli poco robusti (Claps e Laio, 2008).
- i modelli possibili sono filtrati sulla base della significatività dei coefficienti della regressione. La significatività dei coefficienti è stata valutata con il test t di Student, utilizzando appropriati valori di significatività specificati nel seguito (vedere eq. (2.8)).
- un'ulteriore selezione è stata effettuata in base al valore della statistica VIF (vedere eq. (2.9)) utilizzata per valutare l'eventuale mutua dipendenza (lineare) dei descrittori.
- un'analisi dettagliata dei modelli migliori attraverso l'uso dei diagrammi diagnostici permette infine di escludere eventuali modelli che non rispettano le ipotesi base del modello (ad es. la non normalità dei residui).
- tutti i modelli che superano le selezioni precedenti possono essere considerati statisticamente validi: essi vengono quindi ordinati sulla base della varianza del modello e della varianza media in previsione (AVP, eq. (2.12)).
- tra modelli che presentano le stesse performances statistiche, viene selezionato quello che contiene descrittori di bacino più facili da determinare, oppure già sistematicamente disponibili per bacini non strumentati.
- una valutazione complessiva dell'efficacia dei modelli scelti può essere infine effettuata analizzando in cross-validazione gli scarti tra i valori stimati dal modello e i valori di partenza.

Dalle analisi effettuate, seguendo i passi appena esposti, si è ottenuto l'elenco di cui si riportano i primi 25 elementi nella tabella 5. Come si può notare, i modelli con cui si sono ottenute migliori prestazioni sono dipendenti dall'area di bacino e dalle medie spaziali di grandezze pluviometriche.

Analizzando i residui e la natura dei descrittori utilizzati, si suggerisce di utilizzare come modelli operativi per la stima della piena indice i primi due modelli della tabella 5. Tali modelli sono basati su relazioni lineari tra variabili trasformate logaritmicamente, ma possono essere facilmente riportati in forma moltiplicativa. Nel primo caso si ha:

$$Q_{ind} = 0.01099 \cdot area^{0.79291} \cdot IDF_a^{2.23345} \cdot IDF_n^{1.91592} \cdot c_f^{0.40866}, \quad (3.5)$$

dove area è l'area del bacino, IDF_a e IDF_n sono i parametri della curva di possibilità pluviometrica media nella forma $h = a \cdot d^n$, e c_f è un parametro di permeabilità ottenuto da Villani (2003a).

Tabella 5: Elenco dei primi 25 modelli per la stima di $\log(Q_{ind})$ classificati in ordine di varianza del modello. I modelli hanno superato il test di Student con $\alpha = 1\%$ e il VIF test con valore limite pari a 5. I modelli evidenziati sono suggeriti per le applicazioni operative.

| posizione | $\sigma_{\hat{y}}^2$ | n. descr. | modello |
|-----------|----------------------|-----------|--|
| 1 | 0.10684 | 4 | intercept + log.area+ log.IDFa + log.IDFn + log.cf |
| 2 | 0.10936 | 4 | intercept + log.area+ log.IDFa + log.IDFn + log.LCV1h |
| 3 | 0.11010 | 4 | intercept + log.area+ log.IDFa + log.MAP + log.cf |
| 4 | 0.11413 | 4 | intercept + log.area+ log.IDFa + log.MAP + log.LCV12h |
| 5 | 0.11855 | 4 | intercept + log.area+ log.IDFa + log.MAP + log.LCV3h |
| 6 | 0.11918 | 3 | intercept + log.area+ log.IDFa + log.IDFn |
| 7 | 0.12042 | 4 | intercept + log.longest_drainage_path_length_km + log.R_al + log.IDFa + log.IDFn |
| 8 | 0.12042 | 4 | intercept + log.area+ log.quota_massima + log.IDFa + log.cf |
| 9 | 0.12062 | 4 | intercept + log.area+ log.Hmedia + log.IDFa + log.cf |
| 10 | 0.12222 | 4 | intercept + log.area+ log.pendenza_media_LDP + log.IDFa + log.cf |
| 11 | 0.12366 | 4 | intercept + log.area+ log.IDFa + log.clc3 + log.cf |
| 12 | 0.12406 | 4 | intercept + log.area+ log.IDFa + log.cf + log.CN3_cv |
| 13 | 0.12427 | 4 | intercept + log.area+ log.Hmedia + log.MAP + log.cf |
| 14 | 0.12721 | 4 | intercept + log.area+ log.quota_massima + log.IDFa + log.LCV1h |
| 15 | 0.12795 | 4 | intercept + log.area+ log.Hmedia + log.IDFa + log.LCV1h |
| 16 | 0.12852 | 4 | intercept + log.area+ log.quota_massima + log.IDFa + log.LCV3h |
| 17 | 0.13017 | 4 | intercept + log.area+ log.Hmedia + log.IDFa + log.LCV3h |
| 18 | 0.13060 | 4 | intercept + log.area+ log.Hmedia + log.MAP + log.LCV12h |
| 19 | 0.13074 | 4 | intercept + log.area+ log.pendenza_media_LDP + log.IDFa + log.IDFa_cv |
| 20 | 0.13092 | 4 | intercept + log.area+ log.quota_massima + log.MAP + log.cf |
| 21 | 0.13218 | 4 | intercept + log.area+ log.NDVIanno + log.MAP + log.cf |
| 22 | 0.13233 | 4 | intercept + log.area+ log.pendenza_media_LDP + log.IDFa + log.LCV1h |
| 23 | 0.13234 | 4 | intercept + log.area+ log.IDFa + log.clc2 + log.CN3_cv |
| 24 | 0.13300 | 4 | intercept + log.area+ log.pendenza_media_LDP + log.IDFa + log.LCV3h |
| 25 | 0.13303 | 4 | intercept + log.area+ log.IDFa + log.IDFa_cv + log.cf |

Alternativamente, è possibile utilizzare un secondo modello nel quale il descrittore c_f viene sostituito dal valore medio spaziale del L_{CV} delle piogge massime annua di durata di un'ora (LCV_{1h}):

$$Q_{ind} = 0.01324 \cdot \text{area}^{0.7995} \cdot IDF_a^{2.82089} \cdot IDF_n^{2.06805} \cdot LCV_{1h}^{1.33232} \quad (3.6)$$

I diagrammi diagnostici relativi al modello dell'equazione (3.5) sono riportati nella figura 7 dove i primi due pannelli in alto riportano il confronto tra i valori campionari (in ascissa) e i valori stimati con la procedura regionale (in ordinata). I valori sono espressi in m^3/s , con rappresentazione nel piano bilogarithmico per l'immagine di destra. Sulla seconda riga della stessa figura si hanno i diagrammi diagnostici dei residui: l'immagine di sinistra mostra come in residui non formino raggruppamenti e non abbiano distorsioni particolari, confermando quindi l'ipotesi di omoschedasticità; l'immagine di destra riporta invece i residui in carta probabilistica Normale, che permette di confermare l'ipotesi di normalità.

L'ultima immagine della figura 7 riporta i risultati dell'analisi di sensitività sui singoli descrittori del modello. Ogni box-plot rappresenta, in ordinata, la variabilità di $\log(Q_{ind})$ dovuta alla variabilità del singolo descrittore, avendo assegnato a tutti gli altri descrittori il loro valore mediano. La linea centrale di ogni box-plot rappresenta il caso in cui tutti i descrittori sono assunti pari al loro rispettivo valore mediano. Questa analisi permette di individuare i descrittori che hanno un'influenza maggiore nel determinare il valore finale della variabile, e che quindi devono essere determinati con particolare accuratezza.

Si noti che le regressioni utilizzate, essendo basate su una procedura GLS, implicitamente danno più “peso” ai valori relativi alle stazioni con varianza minore, ovvero alle serie storiche più numerose. Questo permette di includere anche bacini con pochi dati senza che questi influenzino negativamente il modello, anche se rende più difficile l’analisi visiva dei residui, che andrebbero anch’essi pesati. I residui maggiori potrebbero infatti essere trascurati se “pesano” poco, ovvero se corrispondono a valori campionari molto incerti. Per consentire di attribuire il giusto valore ai residui, grafici riportano gli errori come punti colorati, dove le categorie di colore permettono di individuare la numerosità, e quindi l’affidabilità, del dato campionario su cui l’analisi si basa.

Considerazioni del tutto analoghe possono essere fatte per il modello riportato nell’equazione (3.6) i cui diagrammi diagnostici sono visualizzati nella figura 8.

3.2.1 Incertezza di stima

La valutazione dell’incertezza di stima regionale viene effettuata seguendo le indicazioni riportate nel paragrafo 2.6. Essendo i modelli prescelti basati sulla linearizzazione del modello moltiplicativo mediante l’utilizzo della trasformazione logaritmica delle variabili (dipendenti e indipendenti), il primo passo da compiere è il calcolo della varianza della stima di $\log(Q_{ind})$, per poi ricondursi al valore non trasformato.

Per il modello regionale di equazione (3.5), si può riscrivere l’equazione (2.14) come

$$\sigma_{\hat{Y}}^2 = 0.10684 + x \begin{pmatrix} 0.26381 & -0.00178 & -0.07771 & -0.03713 & 0.0478 \\ -0.00178 & 0.00053 & 0.00019 & 0.00282 & -0.00032 \\ -0.07771 & 0.00019 & 0.02817 & 0.02804 & -0.01322 \\ -0.03713 & 0.00282 & 0.02804 & 0.09753 & -0.01001 \\ 0.0478 & -0.00032 & -0.01322 & -0.01001 & 0.01395 \end{pmatrix} x^T \quad (3.7)$$

dove il vettore dei descrittori di bacino è

$$x^T = \begin{pmatrix} 1 \\ \log(\text{area}) \\ \log(\text{IDF}_a) \\ \log(\text{IDF}_n) \\ \log(c_f) \end{pmatrix}.$$

Questa grandezza può quindi essere inserita nelle equazioni (2.15) e (2.16) per ottenere il valore richiesto. Utilizzando la semplificazione dell’equazione (2.17), si ottiene

$$\sigma_{Q_{ind}}^2 = Q_{ind}^2 \cdot \left[\exp(\sigma_{\hat{Y}}^2) - 1 \right]. \quad (3.8)$$



Figura 7: Diagrammi diagnostici del primo modello selezionato per la stima della piena indice.

3.2 STIMA REGIONALE: SCELTA DEL MODELLO DI REGRESSIONE MULTIPLA NELLA REGIONE DI INTERESSE

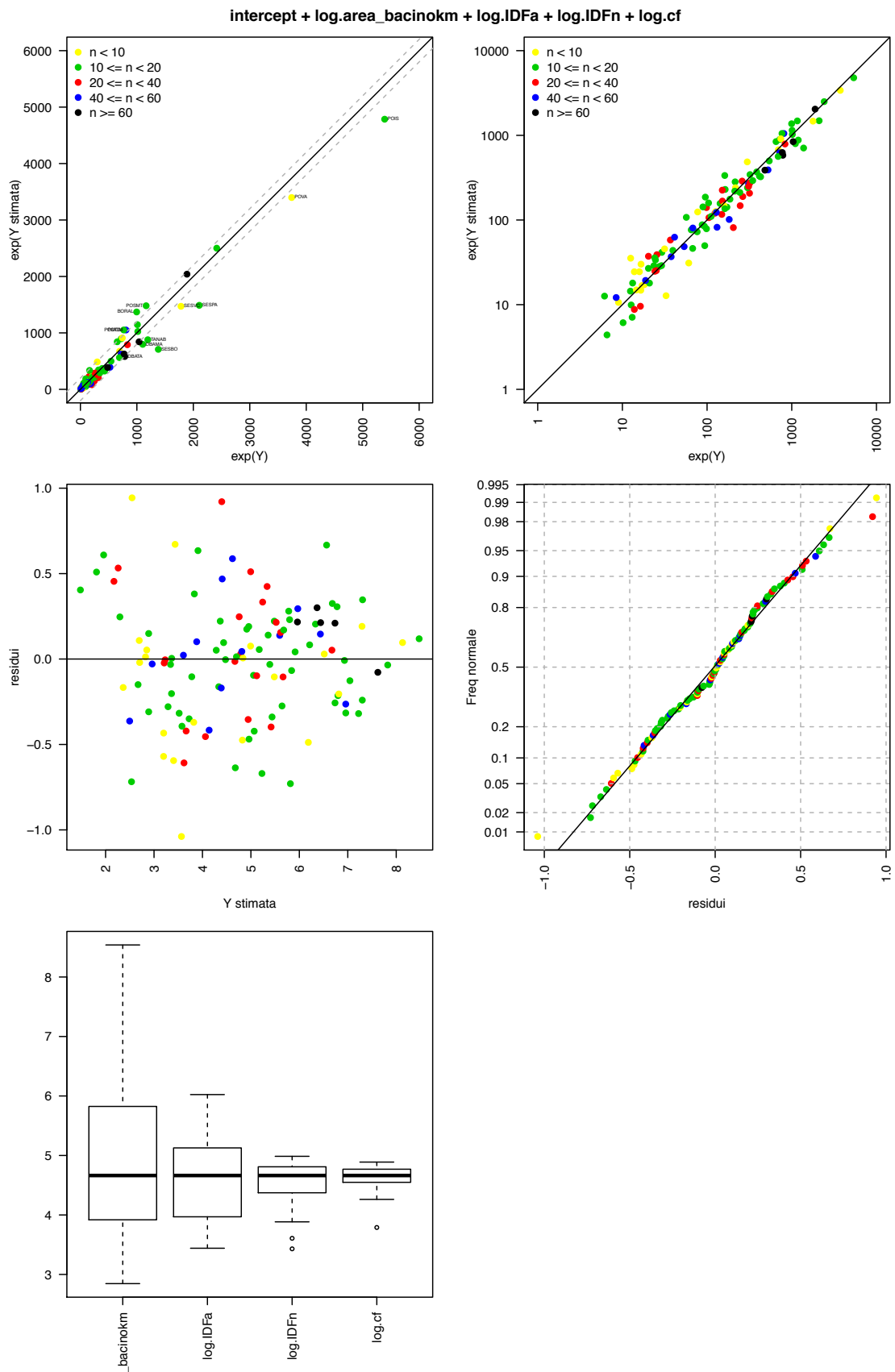

Figura 8: Diagrammi diagnostici del primo modello selezionato per la stima della piena indice.

Analogamente, l'incertezza del secondo modello può essere valutata considerando

$$\sigma_{\hat{V}}^2 = 0.10936 + x \begin{pmatrix} 0.36331 & -0.00115 & -6e-05 & -0.0261 & 0.21945 \\ -0.00115 & 0.00053 & -0.00017 & 0.00268 & -0.00037 \\ -6e-05 & -0.00017 & 0.0201 & 0.01597 & 0.0277 \\ -0.0261 & 0.00268 & 0.01597 & 0.09402 & -0.01946 \\ 0.21945 & -0.00037 & 0.0277 & -0.01946 & 0.18428 \end{pmatrix} x^T \quad (3.9)$$

dove in questo caso il vettore dei descrittori di bacino è

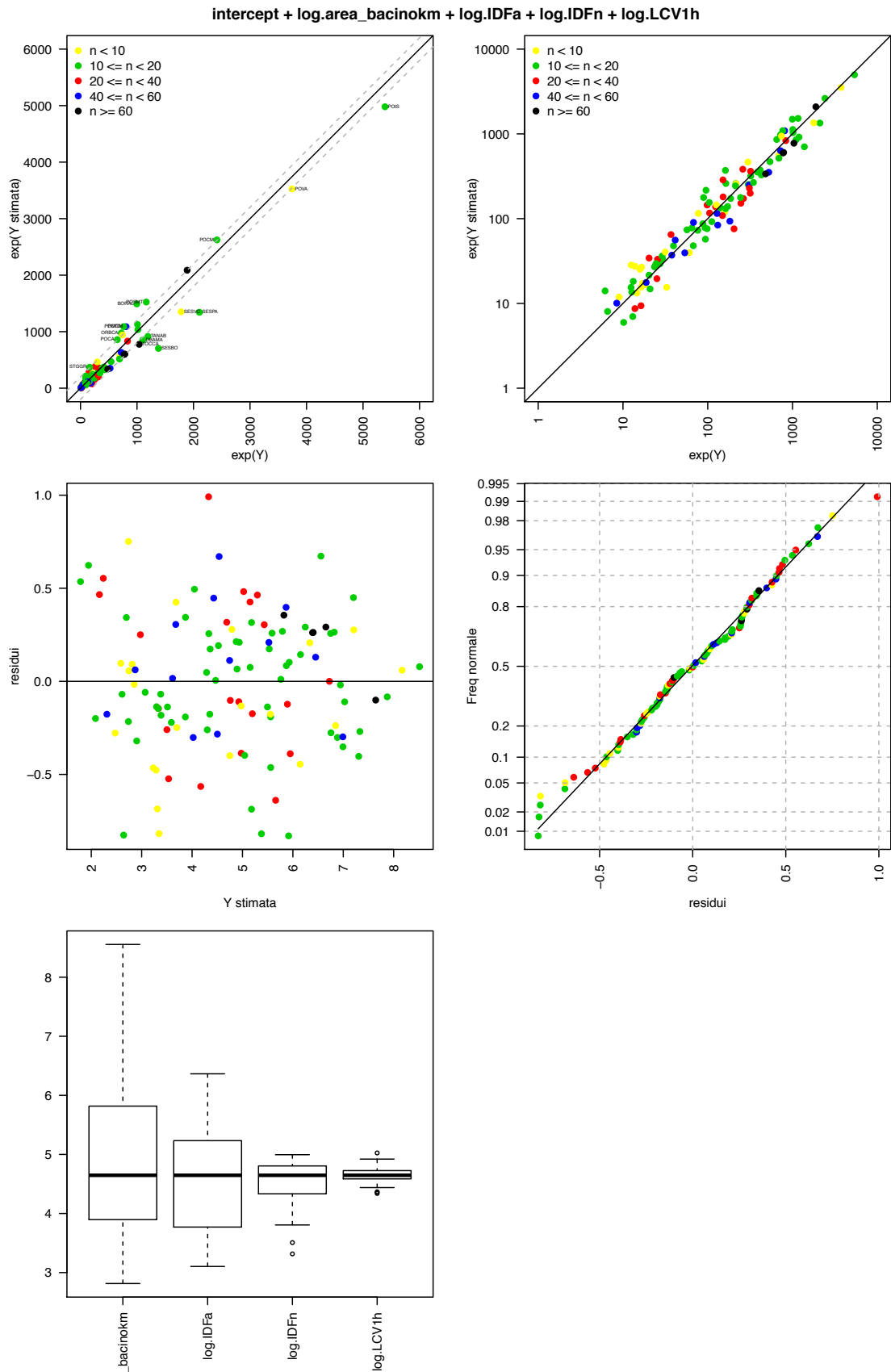
$$x^T = \begin{pmatrix} 1 \\ \log(\text{area}) \\ \log(\text{IDF}_a) \\ \log(\text{IDF}_n) \\ \log(\text{LCV}_{1h}) \end{pmatrix}.$$

3.3 VERIFICA DELLE STIME IN CROSS-VALIDAZIONE

Una verifica di qualità dei risultati ottenuti è stata effettuata confrontando i valori campionari con le stime effettuate con entrambi i modelli in cross-validazione (leave-one-out) proposti nel paragrafo precedente. I risultati sono riassunti nella tabella 6, che riporta il valore della piena indice campionaria e di quelle regionali. I valori sono accompagnati dalla loro incertezza di stima in termini di deviazione standard e dalla numerosità campionaria n. L'elenco dei bacini analizzati fa riferimento ai 118 bacini descritti nel capitolo 1.1 per i quali si dispone di almeno 5 anni di valori campionari di portata massima al colmo di piena. I valori espressi in tabella non sono altro che la rappresentazione numerica delle devianze già visibili nei pannelli superiori delle figure 7 e 8. Risulta tuttavia molto utile per assistere la decisione sul modello probabilistico finale da adottare, che sarà basato sull'entità della varianza di stima locale e regionale.

Tabella 6: Valori della piena indice calcolati sui valori campionari e su base regionale (dopo cross-validazione) attraverso l'equazione (3.5) e (3.6) indicati con i pedici REG1 e REG2 rispettivamente. Le stime sono corredate delle rispettive deviazioni standard. I valori sono espressi in m³/s.

| Denominazione | n | Q _{ind} | σ _{Q_{ind}} | Q̂ _{ind,REG1} | σ̂ _{Q_{ind}REG1} | Q̂ _{ind,REG2} | σ̂ _{Q_{ind}REG2} |
|--|----|------------------|------------------------------|------------------------|-----------------------------------|------------------------|-----------------------------------|
| Agogna a Novara | 11 | 163.6 | 28.3 | 235.5 | 87.8 | 266.7 | 99.1 |
| Artanavaz a Saint Oyen | 14 | 12.4 | 1.7 | 14.6 | 5.4 | 15.8 | 6.1 |
| Ayasse a Champorcher | 22 | 20.3 | 2.2 | 38.1 | 13.6 | 34.8 | 12.6 |
| Banna a Santena | 13 | 98.4 | 31.6 | 76.3 | 31.8 | 73.2 | 31 |
| Belbo a Castelnuovo Belbo | 13 | 142.4 | 33.7 | 158.6 | 62.3 | 132.7 | 51.3 |
| Borbera a Baracche | 22 | 317.1 | 57.6 | 203.9 | 74.2 | 196.2 | 72 |
| Bormida di Millesimo a Cessole | 10 | 214.5 | 64.3 | 283.6 | 102.6 | 260.2 | 95.1 |
| Bormida di Millesimo a Murialdo | 9 | 77.4 | 17 | 125.4 | 44.8 | 116.1 | 42.2 |
| Bormida ad Alessandria | 17 | 996.2 | 126.2 | 1384.3 | 501.4 | 1517.3 | 559.3 |
| Bormida a Cassine (Preso Canale Carlo Alberto) | 30 | 832.7 | 77.8 | 788.4 | 285.9 | 832.2 | 307.5 |
| Bormida di Mallare a Ferrara | 24 | 204.3 | 39.3 | 78.2 | 27.7 | 73.1 | 25.9 |
| Bormida di Spigno a Mombaldone | 12 | 428.8 | 73.5 | 321.9 | 115.9 | 325.7 | 119 |

3.3 VERIFICA DELLE STIME IN CROSS-VALIDAZIONE

| Denominazione | n | Q_{ind} | $\sigma_{Q_{ind}}$ | $\hat{Q}_{ind,REG1}$ | $\hat{\sigma}_{Q_{ind}REG1}$ | $\hat{Q}_{ind,REG2}$ | $\hat{\sigma}_{Q_{ind}REG2}$ |
|--|----|---------------|--------------------|----------------------|------------------------------|----------------------|------------------------------|
| Bousset a Tetti Porcera | 6 | 15.9 | 3.8 | 24.8 | 9 | 25.6 | 9.3 |
| Breuil ad Alpette | 14 | 13.1 | 0.9 | 6.9 | 2.5 | 6.8 | 2.5 |
| Borbore a San Damiano d'Asti | 11 | 23.5 | 3.4 | 30.5 | 12.8 | 28 | 11.8 |
| Bormida di Spigno a Valla | 52 | 131.2 | 16.8 | 80.4 | 29.1 | 82.1 | 30.3 |
| Bucera a Ponte Rovine | 6 | 17.1 | 5 | 16.8 | 6.1 | 17.3 | 6.4 |
| Cannobino a Traffiume | 27 | 151.3 | 17.6 | 230.2 | 84.3 | 304 | 113.5 |
| Cervo a Passobreve | 22 | 151.7 | 29.8 | 168.1 | 62.4 | 182 | 68.2 |
| Cervo a Quinto Vercellese | 9 | 694.4 | 87.4 | 673.3 | 246.7 | 554.7 | 210.1 |
| Cervo a Vigliano Biellese | 9 | 216.7 | 65.9 | 241.1 | 88.7 | 259.6 | 96.4 |
| Chiavanne ad Alpette | 14 | 10.2 | 1.5 | 6 | 2.2 | 5.8 | 2.1 |
| Chiusella a Gurzia | 34 | 246.1 | 35.7 | 145.8 | 52.1 | 150.1 | 54.4 |
| Chisone a Fenestrelle | 19 | 29.2 | 6.5 | 41.9 | 15.2 | 33.6 | 12.3 |
| Chisone a Soucheres Basses | 18 | 20.3 | 4.4 | 27.1 | 9.8 | 21.6 | 7.9 |
| Chisone a San Martino | 34 | 264 | 47.9 | 187.9 | 67.4 | 171.1 | 61.9 |
| Corsaglia a Presa Centrale Molline | 25 | 36.9 | 4.6 | 59.6 | 21.8 | 66 | 23.9 |
| Dora Baltea ad Aosta | 16 | 300.3 | 34.2 | 237 | 87.5 | 249 | 93.9 |
| Dora Baltea a Mazzè | 10 | 1103.7 | 221.5 | 783.5 | 288.1 | 838.7 | 316 |
| Dora Baltea a Ponte di Mombardone | 14 | 93.9 | 3.6 | 48.6 | 17.3 | 55.9 | 20.4 |
| Dora Baltea a Tavagnasco | 82 | 785.4 | 48.8 | 565.7 | 210.5 | 587.3 | 223.7 |
| Dora di Bardonecchia a Beaulard | 12 | 27.4 | 2.9 | 28.3 | 10.3 | 29.4 | 10.9 |
| Dora di Courmayeur a Prè Saint Didier | 7 | 60.7 | 7.2 | 30.2 | 10.8 | 39 | 14.3 |
| Dora di Rhemes a Notre Dame | 14 | 13.2 | 0.7 | 18.2 | 6.6 | 18.4 | 6.8 |
| Dora di Rhemes a Pèlaud | 5 | 16.5 | 1.6 | 14.7 | 5.4 | 15.5 | 5.8 |
| Dora di Rhemes a Saint Georges | 6 | 16.6 | 2 | 30.6 | 10.9 | 27.1 | 9.8 |
| Dora Riparia a Oulx | 43 | 53.6 | 7.4 | 48.3 | 17.5 | 38.9 | 14.4 |
| Dora Riparia a Sant'Antonino di Susa | 37 | 98.4 | 7.3 | 142.3 | 51.7 | 146.9 | 53.9 |
| Dora Riparia a Torino Ponte Washington | 17 | 212.5 | 32 | 219.4 | 80.4 | 244.4 | 89.7 |
| Erro a Sassello | 18 | 104.2 | 8.6 | 162.4 | 59.1 | 158.2 | 58.4 |
| Evancon a Champoluc | 21 | 25.6 | 3.3 | 40.3 | 15 | 33.5 | 12.3 |
| Gesso della Barra a San Giacomo | 6 | 14.6 | 3.9 | 14.9 | 5.4 | 13.2 | 4.9 |
| Gesso di Monte Colombo a San Giacomo | 5 | 18.2 | 4.3 | 17.3 | 6.3 | 16.6 | 6.2 |
| Gesso di Entracque ad Entracque | 12 | 76.4 | 19.5 | 72.5 | 26.1 | 72.7 | 26.6 |
| Grand'Eyvia a Cretaz | 10 | 65 | 8 | 76.7 | 27.7 | 77.8 | 28.5 |
| Grana a Monterosso | 55 | 37.7 | 5.7 | 36.8 | 13.3 | 37.1 | 13.6 |
| Gesso della Valletta a San Lorenzo | 11 | 67.6 | 16.5 | 45.8 | 16.5 | 47.6 | 17.4 |
| Isorno a Pontetto | 14 | 93 | 18.4 | 84.1 | 30.7 | 77.8 | 28.6 |
| Lys a d'Ejola | 10 | 12.7 | 1.2 | 9.7 | 3.7 | 13.6 | 5 |
| Lys a Gressoney Saint Jean | 18 | 29 | 3.6 | 28.9 | 10.5 | 36.5 | 13.5 |
| Lys a Guillemore | 29 | 105.2 | 18.7 | 106.6 | 38.9 | 117.2 | 44.1 |
| Maira a Racconigi | 10 | 95.4 | 20.7 | 190.3 | 68.2 | 219.8 | 78.4 |
| Maira a Saretto | 17 | 6.2 | 0.6 | 13 | 4.6 | 14.6 | 5.2 |
| Maira a San Damiano Macra | 57 | 67.9 | 7.8 | 80.8 | 29.2 | 90.9 | 33.2 |
| Malone a Brandizzo | 10 | 243.7 | 35.4 | 210.3 | 77.7 | 173 | 65.7 |
| Malone a Front | 15 | 171.7 | 19.8 | 140.8 | 51.4 | 137.9 | 51.1 |
| Marmore a Perreres | 15 | 20.9 | 4.2 | 17.9 | 6.6 | 14.7 | 5.4 |
| Mastallone a Varallo | 43 | 308.9 | 32 | 266.4 | 98.2 | 246.9 | 92.4 |
| Melezet a Melezet | 15 | 6.6 | 0.7 | 3.5 | 1.7 | 8.1 | 3 |
| Meris a Sant'Anna Valdieri | 5 | 9 | 2 | 10.7 | 3.9 | 12 | 4.5 |
| Nontey a Valnontey | 5 | 13.8 | 2.2 | 24.8 | 8.9 | 27.9 | 10 |
| Orba a CasalCermelli | 14 | 722.5 | 87.6 | 901.1 | 327.8 | 992 | 368.9 |
| Orco a Pont Canavese | 49 | 524.6 | 61.6 | 386.4 | 139.8 | 347.8 | 126.8 |

| Denominazione | n | Q_{ind} | $\sigma_{Q_{ind}}$ | $\hat{Q}_{ind,REG1}$ | $\hat{\sigma}_{Q_{ind,REG1}}$ | $\hat{Q}_{ind,REG2}$ | $\hat{\sigma}_{Q_{ind,REG2}}$ |
|---|----|---------------|--------------------|----------------------|-------------------------------|----------------------|-------------------------------|
| Orco a San Benigno Canavese | 11 | 542.3 | 119.2 | 497.7 | 179.6 | 467.7 | 171 |
| Pellice a Luserna San Giovanni | 8 | 159 | 52.5 | 147.1 | 53.2 | 119.8 | 43.6 |
| Pellice a Villafranca Piemonte | 10 | 321.5 | 80.1 | 343.8 | 123.9 | 317.5 | 116.1 |
| Po a Carignano | 16 | 651.9 | 116.8 | 849.3 | 309.3 | 866.2 | 319.2 |
| Po a Casale Monferrato | 19 | 2414.6 | 356.3 | 2501.5 | 930.7 | 2633.1 | 991.6 |
| Po a Crissolo | 24 | 25.2 | 7.1 | 25.3 | 9.3 | 19.5 | 7.1 |
| Po a Isola Sant'Antonio | 13 | 5388.8 | 714.9 | 4727.8 | 1777.1 | 4936.6 | 1880.3 |
| Po a Meirano Moncalieri | 58 | 807.7 | 65.8 | 1066.3 | 391.1 | 1104.2 | 409.2 |
| Po a San Mauro Torinese | 18 | 1164.2 | 204.5 | 1496 | 550.2 | 1541.3 | 573.2 |
| Po a Torino Murazzi | 13 | 766.9 | 158 | 1065.1 | 390.7 | 1104.7 | 409.3 |
| Po a Valenza | 6 | 3741.7 | 545.7 | 3368.4 | 1257.1 | 3503.2 | 1323.7 |
| Rio Bagni a Bagni di Vinadio | 20 | 24.2 | 7.3 | 24.8 | 8.9 | 28.1 | 10.3 |
| Rio Freddo a Rio Freddo | 7 | 32.8 | 4 | 12.4 | 4.3 | 14.8 | 5.4 |
| Ripa a Bousson | 5 | 12.5 | 1.8 | 36.2 | 12.4 | 29.6 | 10.7 |
| Rutor a La Joux | 29 | 13.8 | 0.9 | 8.5 | 3.1 | 8.4 | 3.1 |
| Rutor a Promise | 33 | 16.3 | 1.5 | 9.3 | 3.4 | 9.1 | 3.3 |
| Savara a Eau Rousse | 18 | 24.6 | 2 | 34 | 12.3 | 29.6 | 10.9 |
| Savara a Fenille | 6 | 31.5 | 6.1 | 46 | 16.6 | 40.5 | 14.8 |
| San Bernardino a San Bernardino Santino | 23 | 320.4 | 29.4 | 271.2 | 100.2 | 368.1 | 143.8 |
| San Bernardino a Trobaso | 24 | 259.5 | 22.2 | 289.8 | 107.1 | 403.5 | 156.1 |
| Scrivia a Isola del Cantone | 13 | 385.5 | 80.4 | 368.9 | 135.7 | 353 | 131.4 |
| Scrivia a Serravalle Scrivia | 40 | 721.2 | 73.3 | 619.2 | 225.6 | 629.7 | 232.9 |
| Stura di Demonte a Fossano | 11 | 415.5 | 73.3 | 327.9 | 118.4 | 373.9 | 136.8 |
| Stura di Demonte a Gaiola | 34 | 123.8 | 21.1 | 120 | 43.4 | 138.3 | 50.5 |
| Stura di Demonte a Pianche | 18 | 39.5 | 7.5 | 43.8 | 15.8 | 48 | 17.5 |
| Stura di Demonte a Roccasparvera | 9 | 126.7 | 37.4 | 125.9 | 45.5 | 144.8 | 52.9 |
| Sermenza a Rimasco | 44 | 182.6 | 16.4 | 98.8 | 35.4 | 90.9 | 32.7 |
| Sesia a Borgosesia Ponte Aranco | 17 | 1379.8 | 232.5 | 685.3 | 246.8 | 681.3 | 248.6 |
| Sesia a Campertogno | 34 | 149.2 | 21.3 | 115.5 | 41.8 | 107.5 | 39.4 |
| Sesia a Palestro | 16 | 2063.1 | 274.7 | 1469.7 | 532.5 | 1312.5 | 484.2 |
| Sesia a Vercelli | 7 | 1781.4 | 461 | 1462.1 | 531.8 | 1336.8 | 495.3 |
| San Giovanni a Possaccio | 14 | 89.4 | 27.9 | 145.7 | 54 | 186 | 70.9 |
| Stura di Lanzo a Lanzo | 64 | 481.7 | 39.1 | 384 | 139.6 | 334 | 121.5 |
| Stura di Lanzo a Torino | 10 | 691 | 106.9 | 559.7 | 202.1 | 512.8 | 186.6 |
| Strona di Omegna a Gravellona Toce | 10 | 161.7 | 38.3 | 351.8 | 129.7 | 385.3 | 141 |
| Stura di Viù a Malciaussia | 49 | 8.4 | 0.7 | 12.4 | 4.5 | 10.1 | 3.7 |
| Stura di Viù a Usseglio | 11 | 24.1 | 5 | 36.2 | 13.2 | 28 | 10.2 |
| Tanaro ad Alba | 16 | 1193.8 | 237.5 | 870.8 | 315.2 | 909.1 | 334 |
| Tanaro ad Alessandria | 15 | 1009.5 | 215.6 | 1151.3 | 423.9 | 1131.6 | 422 |
| Tanaro a Farigliano | 69 | 774.6 | 62.6 | 622.2 | 224.2 | 592.2 | 215.8 |
| Tanaro a Garessio | 15 | 186.3 | 25.5 | 175.8 | 63.8 | 172.1 | 63.6 |
| Tanaro a Masio | 11 | 1016.4 | 153 | 1024 | 375.2 | 1036.1 | 384.8 |
| Tanaro a Montecastello | 66 | 1887.4 | 84.2 | 2047.5 | 755.2 | 2098.5 | 785.3 |
| Tanaro a Nucetto | 39 | 309.8 | 40.9 | 248.7 | 89.5 | 225.6 | 83 |
| Tanaro a Ormea | 13 | 162.2 | 22.7 | 135.5 | 49 | 129.9 | 47.9 |
| Tanaro a Piantorre | 14 | 346 | 60.4 | 291.1 | 104.4 | 265.3 | 96.9 |
| Tanaro a Ponte di Nava | 46 | 128.7 | 20.2 | 122.9 | 44.4 | 114.4 | 42.3 |
| Tanaro a San Martino Alfieri | 6 | 742.2 | 135.9 | 915 | 332.2 | 947.4 | 348.5 |
| Toce a Candoglia | 68 | 1009.5 | 69.8 | 830.1 | 306.7 | 761.1 | 284.2 |
| Toce a Cadarese | 15 | 56.9 | 6.1 | 109.1 | 38.5 | 76.3 | 29.8 |
| Toce a Domodossola | 7 | 298.3 | 68.7 | 493.5 | 179.4 | 471.8 | 173.8 |

3.3 VERIFICA DELLE STIME IN CROSS-VALIDAZIONE

| Denominazione | n | Q_{ind} | $\sigma_{Q_{ind}}$ | $\hat{Q}_{ind,REG1}$ | $\hat{\sigma}_{Q_{ind}REG1}$ | $\hat{Q}_{ind,REG2}$ | $\hat{\sigma}_{Q_{ind}REG2}$ |
|----------------------------|----|--------------|--------------------|----------------------|------------------------------|----------------------|------------------------------|
| Varaita a Castello | 56 | 18.8 | 1.1 | 19.4 | 7 | 17.6 | 6.5 |
| Varaita a Rossana | 12 | 111.7 | 25.1 | 110.1 | 39.6 | 91.7 | 33.7 |
| Varaita a Rore | 58 | 41.3 | 6.3 | 63.1 | 22.5 | 56.3 | 20.6 |
| Vobbia a Isola del Cantone | 14 | 87.6 | 26.1 | 87.9 | 32.8 | 87.1 | 32.9 |

4

APPLICAZIONE DELLA PROCEDURA: 2. STIMA DELLA CURVA DI CRESCITA

4.1 STIMA DELLA CURVA DI CRESCITA

Nelle classiche procedure di analisi di frequenza regionale la determinazione delle curve di crescita viene effettuata suddividendo i dati in regioni statisticamente omogenee ed attribuendo ad ogni regione omogenea una diversa curva di crescita, ottenuta adattando ai dati opportune distribuzioni la cui forma si ritiene nota a meno di un numero finito p di parametri incogniti $\theta_1, \dots, \theta_p$. Ne consegue che la curva di crescita nella j -esima stazione, $K_j(T)$, può essere intesa come $K_j(T, \theta_1, \dots, \theta_p)$, dove T è il periodo di ritorno ed i parametri assumono valori diversi in ognuna delle regioni considerate.

Hosking e Wallis (1997) suggeriscono di stimare i p parametri incogniti della distribuzione tramite il metodo degli L-momenti (Appendice A), che, al contrario dell'usuale metodo dei momenti, risulta particolarmente indicato per la stima da campioni poco numerosi ed è meno soggetto dell'altro alla distorsione di stima.

Il metodo degli L-momenti consiste nell'esprimere i parametri della distribuzione di probabilità (ovvero della curva di crescita) in funzione degli L-momenti della distribuzione, L_1, \dots, L_p , ottenendo $K_j(T, L_1, \dots, L_p)$, e successivamente nell'eguagliare i p L-momenti campionari ai corrispondenti L-momenti della distribuzione. Se si considera ancora che la curva di crescita è adimensionale, per essa si ha che $L_1 = 1$ (L_1 rappresenta la media della curva di crescita). Tenendo conto che i modelli probabilistici comunemente utilizzati nelle analisi regionali hanno di solito 3 ($p = 3$) oppure 4 ($p = 4$) parametri, risulta conveniente esprimere la curva di crescita tramite descrittori statistici adimensionali, definiti come (si veda l'Appendice A),

$$L_{CV} = \frac{L_2}{L_1}, \quad L_{CA} = \frac{L_3}{L_2}, \quad L_{kur} = \frac{L_4}{L_2}$$

adatti a rappresentare rispettivamente la variabilità, l'asimmetria e l'appiattimento della curva di crescita. Si perviene pertanto ad una rappresentazione della curva di crescita del tipo

$$K_j(T, L_{CV}, L_{CA})$$

se $p = 3$, oppure

$$K_j(T, L_{CV}, L_{CA}, L_{kur})$$

quando $p = 4$.

Uno svantaggio dell'analisi regionale classica appena descritta è la necessità di ricorrere ad una suddivisione in regioni al cui interno si suppone che possa valere un'unica curva di crescita. Sia quando le regioni sono costituite su base geografica, sia quando si aggregano i bacini in ba-

se ai valori di opportuni descrittori geomorfoclimatici (cluster analysis) si incorre nel problema che la curva di crescita presenta brusche discontinuità nel passaggio da una regione ad un'altra. Inoltre non sono sempre chiare le modalità di definizione del numero di regioni da considerare nell'analisi. Infine, le procedure di verifica dell'omogeneità statistica dei campioni raggruppati nelle regioni omogenee sono spesso inefficienti (Viglione et al., 2007) e, qualora venissero impiegate le procedure più selettive, si verrebbero ad identificare regioni troppo piccole, ossia con troppi pochi dati, perché si possa garantire una buona accuratezza delle stime con periodi di ritorno elevati.

I metodi di analisi regionale basati sulla teoria dell'Area di Influenza o *Region of Influence* tentano di superare questi svantaggi: quando si utilizzano questi metodi il numero di regioni non viene infatti fissato a priori, ma ogni sito considerato viene attribuito ad una diversa regione, definita associando al bacino considerato i bacini strumentati ad esso più simili (la similitudine viene di solito valutata in base ai valori di opportuni descrittori geomorfoclimatici). Anche l'utilizzo di questi metodi non consente comunque di risolvere completamente i problemi legati alla presenza di brusche discontinuità nella curva di crescita: infatti, supponendo di muoversi lungo un'asta fluviale da monte verso valle, ci si troverà sicuramente in una situazione in cui incrementando di poco l'area del bacino si otterranno descrittori che verranno attribuiti ad una regione diversa da quella attribuita al bacino più a monte. Tale diversità, anche solo minima, della regione, modificherà i valori dei parametri $\theta_1, \dots, \theta_p$ inducendo la discontinuità di cui sopra. E' chiaro che la discontinuità sarà meno brusca che nel caso di regioni fisse, dal momento che solo una parte del campione si modifica nel passaggio da una regione ad un'altra, ma comunque rimane una irregolarità spaziale nella curva di crescita, non facilmente spiegabile dal punto di vista fisico. Inoltre il metodo dell'Area di Influenza richiede di rideterminare la regione di appartenenza del sito di interesse per ogni bacino non strumentato, cosa che complica in maniera rilevante l'applicazione operativa per un utente esterno quando non si voglia ricorrere alla predisposizione di procedure automatiche (software) per la definizione della curva di crescita. È, infine, ancora poco rigorosa la procedura di selezione delle grandezze morfoclimatiche in base alle quali selezionare le regioni omogenee.

Per superare le difficoltà di cui sopra, in Laio et al. (2011) è stato proposto un metodo definito SSEM (spatially smooth estimation method) che si basa sui seguenti presupposti:

- variabilità continua della curva di crescita nello spazio. Si ipotizza che la curva di crescita sia diversa da sezione a sezione, ossia non si ricorre alla classica suddivisione della regione di interesse in sottoregioni supposte omogenee.
- Rappresentazione della curva di crescita in funzione di due L-coefficienti, $K_j(T, L_{CV}, L_{CA})$; si suppone dunque di utilizzare modelli probabilistici con 3 parametri.
- Stima degli L-coefficienti L_{CV} e L_{CA} tramite regressioni multiple, utilizzando come variabili dipendenti i descrittori geomorfoclimatici già utilizzati per la stima della piena indice. Verranno considerate anche procedure alternative basate sulla stima diretta da dati di portata al colmo.
- Scelta del modello probabilistico di rappresentazione della curva di crescita effettuata solo a valle della stima degli L-coefficienti. Il modello viene selezionato tra diverse distribuzioni

di probabilità: la distribuzione di Gumbel (utilizzato solo ai fini di confronto, in quanto la distribuzione ha 2 parametri), la distribuzione di Pareto generalizzata, la distribuzione Generalizzata del Valore Estremo, la distribuzione Logistica generalizzata, la distribuzione Lognormale a 3 parametri, la distribuzione Gamma a 3 parametri (vedere Appendice B).

4.2 METODO DI STIMA LOCALE E REGIONALE DEGLI L-MOMENTI

Nel presente paragrafo si analizzano in dettaglio le modalità di stima degli L-momenti per ciascuna delle sezioni considerate (stime locali), considerando anche i metodi di stima per le stazioni prive di misure dirette (stime regionali). In particolare si considera la possibilità di stimare gli L-coefficienti L_{CV} e L_{CA} a partire:

- dal campione di osservazioni al colmo a disposizione, dove le serie storiche sono misurate in maniera sistematica
- dal campione di osservazioni che include valori storici occasionali oltre ai dati sistematici;
- da modelli di regressione.

Verrà infine discusso come affiancare a ciascun L-coefficiente un criterio utile alla valutazione della sua incertezza di stima. La statistica utilizzata a tale scopo è la deviazione standard $\sigma_{L_{CV}}$ o $\sigma_{L_{CA}}$, che viene opportunamente definita per ciascun metodo sviluppato.

Qualora si voglia utilizzare una distribuzione a 4 parametri (ad es. la distribuzione dei valori estremi a due componenti, nota come TCEV, o la distribuzione Kappa), è necessario disporre anche del valore di L-kurtosis. Tuttavia, in presenza di serie campionarie brevi, la stima del valore campionario di L-kurtosis non risulta affidabile, essendo L-kurtosis un L-momento del quarto ordine. Nel caso della TCEV, per poter avere un'indicazione sommaria del comportamento della distribuzione anche in presenza di campioni brevi, si suggerisce di utilizzare L-kurtosis pari a $2/3$ del valore di L_{CA} campionario. Tale approssimazione deriva dalle considerazioni contenute in [Arnell e Beran \(1988\)](#) riguardo la stima dei parametri della distribuzione TCEV con il metodo degli L-momenti. [Arnell e Beran \(1988\)](#) mostrano che il dominio di validità della distribuzione TCEV è limitato nel piano $L_{CA} - L_{kur}$ ad un fuso il cui centro cade approssimativamente lungo la retta di equazione $L_{pur} = 2/3L_{CA}$. Con questo criterio L-kurtosis può essere determinato, seppure in maniera approssimata, in modo da ricadere nel dominio di validità della TCEV.

4.2.1 Stima campionaria

Considerato un sito per il quale si dispone di una serie storica di portate al colmo, gli L-coefficienti possono essere calcolati in funzione dei momenti pesati in probabilità b_0 , b_1 , b_2 e b_3 , come spiegato in appendice A. In particolare risulta:

$$L_{CV} = \frac{2b_1 - b_0}{b_0} \quad (4.1)$$

$$L_{CA} = \frac{6b_2 - 6b_1 + b_0}{2b_1 - b_0} \quad (4.2)$$

$$L_{kur} = \frac{20b_3 - 30b_2 + 12b_1 - b_0}{2b_1 - b_0} \quad (4.3)$$

dove L_{CV} , L_{CA} ed L_{kur} rappresentano, rispettivamente, il coefficiente di L-variazione, di L-asimmetria e di L-kurtosis.

Nel caso in cui il campione di n_j osservazioni a disposizione per la j -esima sezione sia relativo a un periodo sistematico di misurazioni, il valore dei momenti pesati in probabilità o *Probability Weigthed Moments* (PWM, Greenwood et al., 1979) viene calcolato come:

$$b_r = \frac{1}{n} \sum_{i=1}^n \frac{(i-1) \cdot (i-2) \cdot \dots \cdot (i-r)}{(n-1) \cdot (n-2) \cdot \dots \cdot (n-r)} Q_{(i)} \quad \text{con } r = 1, 2, \dots \quad (4.4)$$

dove $Q_{(i)}$ rappresenta l' i -esimo valore di portata al colmo del campione ordinato in senso crescente.

Qualora le serie storiche siano state integrate con informazioni storiche occasionali, relative ad eventi alluvionali di particolare rilevanza occorsi in anni recenti o durante interruzioni del periodo sistematico di misurazione, il valore dei momenti pesati in probabilità non viene più calcolato tramite la relazione (4.4), in quanto il campione statistico non è più costituito da osservazioni effettuate con sistematicità. Per tener conto con diverso peso della differente natura degli eventi sporadici di intensità eccezionale, si individua per essi un valore soglia Q^* , che può normalmente essere scelto pari al più piccolo dei valori relativi agli eventi storici occasionali considerati (Bayliss e Reed, 2001). È importante sottolineare come tale valore soglia corrisponda a quello definito per la stima empirica della piena indice nel paragrafo 3.1. Lo stesso valore soglia corrisponde a quello considerato per l'attribuzione delle plotting positions ai dati osservati seguendo il metodo di Hirsch (descritto nel seguito).

Per calcolare i momenti pesati in probabilità del campione esteso con i dati non sistematici si suggerisce il metodo proposto da Wang (1990): dati sistematici e occasionali vengono uniti in un unico campione, ordinato in senso crescente

$$x_{(1)} \leq x_{(2)} \leq \dots x_{(m-l+1)} \leq x_{(m-l+2)} \leq \dots \leq x_{(m)} \quad (4.5)$$

dove il pedice in parentesi indica la posizione ordinata; gli l eventi più intensi, che eccedono la soglia Q^* sono considerati un campione censurato, i cui elementi possono appartenere sia ai dati sistematici che a quelli occasionali. Quando si lavora con i campioni censurati, la formulazione del generico momento pesato in probabilità b_r deve essere modificata per tenere conto della componente sistematica e della componente occasionale. In particolare si ha

$$b_r = b'_r + b''_r \quad (4.6)$$

dove

$$b_r'' = \frac{1}{n} \sum_{i=1}^n \frac{(i-1)(i-2)\dots(i-r)}{(n-1)(n-2)\dots(n-r)} Q_{(i)}'' \quad (4.7)$$

tiene conto dei valori sotto soglia, con $Q_{(i)}''$ dedotto dal campione complessivo ordinato secondo

$$Q_{(i)}'' = \begin{cases} Q_{(i)} & \text{if } x_{(i)} < Q^*, \\ 0 & \text{if } x_{(i)} \geq Q^*. \end{cases}$$

Il termine b_r' viene invece calcolato come

$$b_r' = \frac{1}{m} \sum_{i=1}^m \frac{(i-1)(i-2)\dots(i-r)}{(m-1)(m-2)\dots(m-r)} Q_{(i)}' \quad (4.8)$$

dove $Q_{(i)}'$ rappresenta il campione completo sopra-soglia

$$x_{(i)}' = \begin{cases} 0 & \text{if } x_{(i)} < Q^*, \\ Q_{(i)} & \text{if } x_{(i)} \geq Q^*. \end{cases}$$

In assenza di informazioni occasionali, le equazioni sopra riportate si riducono alla usuale forma dell'equazione (4.4).

I momenti pesati in probabilità calcolati considerando dati occasionali possono dunque essere facilmente introdotti nel calcolo degli L-momenti e degli L-coefficienti seguendo le equazioni (4.1) - (4.3).

Una volta stimati i coefficienti di L-variazione e di L-asimmetria risulta importante valutare l'incertezza associata alla stima. Una statistica adeguata a descrivere l'incertezza di stima è la deviazione standard (o la varianza) associata alla stima stessa. La valutazione della deviazione standard associata agli L-coefficienti campionari è stata effettuata facendo riferimento alle equazioni di [Elamir e Seheult \(2004\)](#) che riportano una procedura per la stima indistorta e *distribution-free* delle varianze e covarianze degli L-momenti campionari. Tali equazioni sono piuttosto complesse, ma sono state implementate nel pacchetto nsRFA ([Viglione, 2007a](#)) del software R.

Tuttavia, le equazioni di [Elamir e Seheult \(2004\)](#), nonostante diverse apprezzabili caratteristiche, non permettono di avere sempre stime affidabili della deviazione standard degli L-coefficienti in presenza di campioni molto corti. Per poter valutare l'incertezza campionaria anche in questi casi, per le sole stazioni che presentavano problemi nella stima della deviazione standard, si è ricorso all'uso di formulazioni semplificate ottenute da [Viglione \(2007b\)](#). Tali equazioni, che possono anche essere utilizzate per valutazioni speditive, definiscono l'incertezza

di L_{CV}

$$\sigma_{L_{CV}} = \frac{0.9 \cdot L_{CV}}{\sqrt{n}}, \quad (4.9)$$

e l'incertezza di L_{CA}

$$\sigma_{L_{CA}} = \frac{0.45 + 0.6 \cdot |L_{CA}|}{\sqrt{n}}, \quad (4.10)$$

rispettivamente.

Inoltre, i valori campionari di L_{CV} e L_{CA} risultano correlati, con un coefficiente di correlazione valutabile in maniera semplificata come

$$\rho = \frac{1 - \exp(-5 \cdot L_{CA})}{1 + \exp(-5 \cdot L_{CA})}. \quad (4.11)$$

Le equazioni di [Elamir e Seheult \(2004\)](#) e di [Viglione \(2007b\)](#) sono basate sull'utilizzo di sole informazioni sistematiche. La loro estensione a campioni contenenti dati occasionali non è quindi immediata, e se ne consiglia l'applicazione alla sola componente sistematica.

4.2.2 Stima regionale con modelli di regressione multipla

Il criterio di selezione del modello di regressione multipla di riferimento per la stima di L_{CV} e L_{CA} è del tutto identico alla struttura presentata per la piena indice al capitolo 3. La variabile Y dell'equazione (2.1) viene però fissata come:

- L_{CV} per la stima nel campo lineare del coefficiente di L-variazione;
- $\log(L_{CV})$ per la stima nel campo logaritmico del coefficiente di L-variazione (modello moltiplicativo);
- L_{CA} per la stima nel campo lineare del coefficiente di L-asimmetria.

Tutti i modelli possibili, basati su un numero di descrittori variabile da 1 a 4, sono stati esaminati e classificati applicando il modello di regressione descritto nel capitolo 3. Anche in questo caso, analogamente a quanto fatto per la piena indice, si è operato in modo da considerare tutti i dati a disposizione come provenienti da misure sistematiche, utilizzando di fatto l'equazione (4.4) per la stima dei PWM campionari.

Stima di L_{CV}

Per la valutazione di L_{CV} regionale sono state considerate sia la forma moltiplicativa che quella additiva e i modelli ottenuti sono stati ordinati, come per la piena indice, in base alla varianza del modello.

I risultati ottenuti nel caso logaritmico sono riassunti nella tabella 7, dove sono riportati i primi 25 tra i modelli classificati che superano il test di multicollinearità con soglia pari a 5 e il test t di Student con un livello di significatività del 5%.

Con gli stessi livelli di selettività nei test statistici sono stati classificati anche i modelli relativi alla stima lineare di L_{CV} . I risultati sono elencati nella tabella 8 per i migliori 25 modelli.

Tabella 7: Elenco dei primi 25 modelli per la stima di $\log(L_{CV})$ classificati in ordine di varianza modello. I modelli hanno superato il test di Student con $\alpha = 5\%$ e il VIF test con valore limite pari a 5.

| posizione | $\sigma_{\hat{\gamma}}^2$ | n. descr | modello |
|-----------|---------------------------|----------|--|
| 1 | 0.04267 | 4 | intercept + log.Hmin + log.NDVI + log.IDFa_cv + log.LCV6h_cv |
| 2 | 0.04389 | 4 | intercept + log.Hmin + log.NDVI + log.IDFa_cv + log.LCV12h_cv |
| 3 | 0.04468 | 4 | intercept + log.Hmin + log.NDVI + log.IDFa_cv + log.LCV24h_cv |
| 4 | 0.04564 | 4 | intercept + log.NDVI + log.IDFa_cv + log.LCV6h_cv + log.LCA6h |
| 5 | 0.04569 | 4 | intercept + log.Hmin + log.NDVI + log.IDFa_cv + log.LCV3h_cv |
| 6 | 0.04668 | 4 | intercept + log.NDVI + log.IDFa_cv + log.LCV6h_cv + log.LCV24h_cv |
| 7 | 0.04673 | 4 | intercept + log.NDVI + log.IDFa_cv + log.LCV12h_cv + log.LCA6h |
| 8 | 0.04714 | 4 | intercept + log.NDVI + log.LCV6h_cv + log.LCA1h + log.LCA6h |
| 9 | 0.04717 | 4 | intercept + log.NDVI + log.NDVI_cv + log.LCV12h_cv + log.LCA6h |
| 10 | 0.04719 | 4 | intercept + log.NDVI + log.LCV6h_cv + log.LCA1h + log.LCA3h |
| 11 | 0.04721 | 4 | intercept + log.Hmedia + log.NDVI + log.LCV6h_cv + log.LCA6h |
| 12 | 0.04731 | 4 | intercept + log.NDVI + log.LCV6h_cv + log.LCA6h + log.cf |
| 13 | 0.04737 | 4 | intercept + log.NDVI + log.NDVI_cv + log.LCV6h_cv + log.LCA6h |
| 14 | 0.04745 | 4 | intercept + log.slope_medio2 + log.NDVI + log.LCA6h + log.LCA24h |
| 15 | 0.04746 | 4 | intercept + log.NDVI + log.IDFa_cv + log.LCV3h_cv + log.LCV24h_cv |
| 16 | 0.04751 | 4 | intercept + log.NDVI + log.LCV12h_cv + log.LCA1h + log.LCA3h |
| 17 | 0.04752 | 4 | intercept + log.NDVI + log.IDFa_cv + log.LCV6h_cv + log.LCA3h |
| 18 | 0.04761 | 4 | intercept + log.lungh_media_vers + log.NDVI + log.LCV6h_cv + log.LCA6h |
| 19 | 0.04775 | 4 | intercept + log.Hmedia + log.NDVI + log.LCV12h_cv + log.LCA6h |
| 20 | 0.04776 | 4 | intercept + log.NDVI + log.LCV12h_cv + log.LCA1h + log.LCA6h |
| 21 | 0.04787 | 4 | intercept + log.a75per cento + log.NDVI + log.LCV6h_cv + log.LCA6h |
| 22 | 0.04796 | 4 | intercept + log.NDVI + log.LCV3h_cv + log.LCA1h + log.LCA3h |
| 23 | 0.04808 | 4 | intercept + log.Hmin + log.NDVI + log.LCA6h + log.cf |
| 24 | 0.04809 | 4 | intercept + log.NDVI + log.LCV3h_cv + log.LCA1h + log.LCA6h |
| 25 | 0.04824 | 4 | intercept + log.slope_medio2 + log.NDVI + log.LCA1h + log.LCA6h |

I modelli riportati nelle tabelle 7 e 8 non sono direttamente confrontabili in termini di varianza del modello, perché sono relativi a regressioni basate rispettivamente su variabili trasformate logaritmicamente e variabili non trasformate. Per questo motivo è necessario procedere ad un'analisi di dettaglio dei risultati dei vari modelli al fine di selezionare quelli più adatti alla stima di L_{CV} in siti non strumentati.

Per il caso in esame si suggerisce di utilizzare un modello espresso in forma moltiplicativa

$$L_{CV} = 0.17719 \cdot H_{\min}^{0.20969} \cdot NDVI^{0.71067} \cdot CV[IDF_a]^{0.21581} \cdot CV[L_{CV6h}]^{-0.19252} \quad (4.12)$$

affiancato da un modello alternativo in forma additiva

$$L_{CV} = 0.52485 - 9.7881 \cdot 10^{-5} \cdot H_{\min} - 1.39978 \cdot CV[L_{CV6h}] - 0.78171 \cdot LCA_{6h} + 0.23892 \cdot cf. \quad (4.13)$$

Le variabili in gioco per il calcolo del L_{CV} sono la quota media del bacino H_{\min} , il valore dell'indice di vegetazione NDVI medio annuo (NDVI), il L_{CV} delle piogge intense con durata di 6 ore (L_{CV6h}), e i già citati IDF_a e cf . Si noti che, le variabili che presentano il simbolo $CV[\cdot]$ hanno il significato di coefficiente di variazione spaziale (a scala di bacino) del descrittore. Esso è facilmente determinabile in ambiente GIS, dividendo la deviazione standard ottenuta considerando i valori delle celle contenute nel bacino per la loro media.

Un'analisi ulteriore dei modelli selezionati nelle tabelle 7 e 8 si può effettuare analizzando i

Tabella 8: Elenco dei primi 25 modelli per la stima di LCV classificati in ordine di varianza modello. I modelli hanno superato il test di Student con $\alpha = 5\%$ e il VIF test con valore limite pari a 5.

| posizione | $\sigma_{\hat{Y}}^2$ | n. descr. | modello |
|-----------|----------------------|-----------|---|
| 1 | 0.00457 | 4 | intercept + cf + fourier_B2 + CN3 + CN3_cv |
| 2 | 0.00459 | 4 | intercept + cf + fourier_B2 + CN1 + CN3_cv |
| 3 | 0.00465 | 4 | intercept + MAP + cf + CN1 + CN3_cv |
| 4 | 0.00472 | 4 | intercept + Hmin + LCV6h_cv + LCA6h + cf |
| 5 | 0.00473 | 4 | intercept + MAP + cf + CN3 + CN3_cv |
| 6 | 0.00473 | 4 | intercept + Hmin + LCV3h_cv + LCA6h + cf |
| 7 | 0.00474 | 4 | intercept + LCA1h + cf + CN1 + CN3_cv |
| 8 | 0.00475 | 4 | intercept + LCA1h + cf + CN3 + CN3_cv |
| 9 | 0.00477 | 4 | intercept + IDFa + cf + CN1 + CN3_cv |
| 10 | 0.00478 | 4 | intercept + IDFa + cf + CN3 + CN3_cv |
| 11 | 0.00478 | 4 | intercept + LCA6h + cf + CN3 + CN3_cv |
| 12 | 0.00479 | 3 | intercept + fourier_B2 + CN1 + CN3_cv |
| 13 | 0.00481 | 3 | intercept + fourier_B2 + CN3 + CN3_cv |
| 14 | 0.00485 | 4 | intercept + LCV6h_cv + LCA6h + clc4 + cf |
| 15 | 0.00486 | 4 | intercept + LCV6h + LCA6h + CN1 + CN3_cv |
| 16 | 0.00488 | 4 | intercept + IDFa_cv + LCV24h_cv + CN1 + CN3_cv |
| 17 | 0.00488 | 4 | intercept + IDFa + cf + CN1 + CN1_cv |
| 18 | 0.00488 | 4 | intercept + LCV12h + LCA6h + CN1 + CN3_cv |
| 19 | 0.00489 | 4 | intercept + LCV6h_cv + LCA12h_cv + cf + CN3_cv |
| 20 | 0.00490 | 4 | intercept + IDFa_cv + LCV6h_cv + CN1 + CN3_cv |
| 21 | 0.00490 | 4 | intercept + LCV6h_cv + LCA6h_cv + cf + CN3_cv |
| 22 | 0.00490 | 4 | intercept + NDVI_cv + IDFa_cv + LCV6h_cv + LCA6h_cv |
| 23 | 0.00490 | 4 | intercept + IDFa_cv + LCV24h_cv + CN3 + CN3_cv |
| 24 | 0.00491 | 4 | intercept + LCA6h + cf + CN1 + CN1_cv |
| 25 | 0.00491 | 4 | intercept + IDFa_cv + LCV6h_cv + CN3 + CN3_cv |

diagrammi diagnostici riportati nella figura 9 per quanto riguarda il modello (4.12) e la figura 10 per il modello (4.13).

Nel primo caso si nota una buona capacità di riprodurre il valore campionario, sebbene ci sia una leggera tendenza alla sottostima dei valori più elevati. L'analisi dei residui non mette in evidenza un comportamento particolarmente eteroschedastico o non-normale. Infine, è possibile notare, nell'ultimo grafico, l'effetto relativo di ogni descrittore sul valore stimato. In questo caso, a differenza di quanto accadeva per la piena indice, si osserva che i descrittori selezionati hanno un peso confrontabile.

Considerazioni del tutto analoghe possono essere fatte per il secondo modello, per il quale risulta leggermente più accentuata la sottostima dei valori di LCV elevati.

L'ultimo passo è la definizione dell'incertezza di stima del LCV. Il modello regionale (4.12) è basato sulla trasformazione logaritmica (come per la piena indice), per cui si procede riscrivendo l'equazione (2.14) come

$$\sigma_{\hat{Y}}^2 = 0.04267 + \mathbf{x} \begin{pmatrix} 0.03953 & -0.00835 & -0.00975 & -0.00172 & 0.00067 \\ -0.00835 & 0.00284 & 0.00304 & 0.00078 & 0.00137 \\ -0.00975 & 0.00304 & 0.00714 & 0.00117 & -0.00043 \\ -0.00172 & 0.00078 & 0.00117 & 0.00258 & -0.00151 \\ 0.00067 & 0.00137 & -0.00043 & -0.00151 & 0.0045 \end{pmatrix} \mathbf{x}^T \quad (4.14)$$

dove il vettore dei descrittori di bacino è

$$x^T = \begin{pmatrix} 1 \\ \log(H_{\min}) \\ \log(\text{NDVI}) \\ \log(\text{CV}[\text{IDF}_a]) \\ \log(\text{CV}[\text{LCV}_{6h}]) \end{pmatrix}.$$

Questa grandezza può quindi essere inserita nelle equazioni (2.15) e (2.16) per ottenere il valore richiesto. Per semplicità, utilizzando la semplificazione dell'equazione (2.17), si ottiene

$$\sigma_{L_{CV}}^2 = L_{CV}^2 \cdot \left[\exp(\sigma_{\hat{Y}}^2) - 1 \right]. \quad (4.15)$$

Nel caso del modello regionale (4.13), che non richiede trasformate logaritmiche, la procedura è più diretta. La varianza di stima può essere valutata come

$$\sigma_{L_{CV}}^2 = 0.00472 + x \begin{pmatrix} 0.00327 & 0 & -0.01221 & -0.00509 & -0.00217 \\ 0 & 0 & 0 & 0 & 0 \\ -0.01221 & 0 & 0.1068 & 0.00673 & 0.00281 \\ -0.00509 & 0 & 0.00673 & 0.03204 & -0.00315 \\ -0.00217 & 0 & 0.00281 & -0.00315 & 0.00516 \end{pmatrix} x^T \quad (4.16)$$

dove il vettore dei descrittori di bacino è

$$x^T = \begin{pmatrix} 1 \\ H_{\min} \\ \text{CV}[\text{LCV}_{6h}] \\ \text{LCA}_{6h} \\ c_f \end{pmatrix}.$$

Stima di L_{CA}

L'ultimo elemento da stimare è l'indicatore di asimmetria L_{CA} , per la quale sono stati analizzati soltanto modelli in forma additiva, in quanto esso può avere valori negativi che non potrebbero essere ricostruiti dal modello in forma moltiplicativa. Come per le altre variabili, i migliori modelli ottenuti sono stati classificati sulla base dell'errore del modello e riassunti nella tabella 9.

In base ai risultati dei vari modelli testati, quello più efficiente consente di procedere alla stima regionale di L_{CA} con la relazione

$$L_{CA} = 0.79468 - 2.14568 \cdot \text{LCA}_{6h} - 0.87195 \cdot \text{CV}[\text{LCA}_{24h}] + 0.00192 \cdot \text{cl}_{c_2} + 0.01555 \cdot \text{fourier}_{B_2} \quad (4.17)$$

nella quale compaiono, oltre i descrittori già citati, anche il coefficiente di variazione spaziale dell'asimmetria delle piogge intense a 24 ore ($\text{CV}[\text{LCA}]$), il parametro cl_{c_2} , basato sulle mappe di uso del suolo del progetto *CORINE Land Cover*, e un parametro che caratterizza la forma dei regimi pluviometrici medi spaziali fourier_{B_2} . Questi mostrano caratteristiche dei residui

non molto dissimili da quelle evidenziate nei diagrammi delle due figure precedenti relative ai modelli per la stima di L_{CV} .

Anche nel caso di L_{CA} è necessario validare il modello prescelto attraverso la visualizzazione dei diagrammi diagnostici (riportati nella figura 11).

Analogamente a quanto effettuato in precedenza, l'incertezza del modello (4.17) può essere valutata considerando

$$\sigma_{LCA}^2 = 0.00858 + x \begin{pmatrix} 0.00562 & -0.02156 & -0.00834 & 0 & 5e-05 \\ -0.02156 & 0.11172 & 0.02563 & -6e-05 & -1e-04 \\ -0.00834 & 0.02563 & 0.03136 & -3e-05 & -0.00011 \\ 0 & -6e-05 & -3e-05 & 0 & 0 \\ 5e-05 & -1e-04 & -0.00011 & 0 & 1e-05 \end{pmatrix} x^T \quad (4.18)$$

dove in questo caso il vettore dei descrittori è

$$x^T = \begin{pmatrix} 1 \\ LCA_{6h} \\ CV[LCA_{24h}] \\ clc_2 \\ fourier_{B2} \end{pmatrix}.$$

Tabella 9: Elenco dei primi 25 modelli per la stima di LCA classificati in ordine di varianza modello. I modelli hanno superato il test di Student con $\alpha = 5\%$ e il VIF test con valore limite pari a 5.

| posizione | $\sigma_{\hat{y}}^2$ | n. descr. | modello |
|-----------|----------------------|-----------|--|
| 1 | 0.00829 | 4 | intercept + LCA6h + LCA24h_cv + cf_cv + fourier_B2 |
| 2 | 0.00858 | 4 | intercept + LCA6h + LCA24h_cv + clc2 + fourier_B2 |
| 3 | 0.00861 | 4 | intercept + longest_drainage_path_length_km + fourier_B2 + CN1_cv + CN3_cv |
| 4 | 0.00881 | 4 | intercept + LCA6h + LCA24h_cv + cf + fourier_B2 |
| 5 | 0.00887 | 4 | intercept + LCV24h_cv + fourier_B2 + CN1_cv + CN3_cv |
| 6 | 0.00888 | 4 | intercept + LCA1h_cv + fourier_B2 + CN1_cv + CN3_cv |
| 7 | 0.00892 | 4 | intercept + IDFn_cv + LCA6h + cf_cv + fourier_B2 |
| 8 | 0.00894 | 4 | intercept + LCA6h + LCA24h_cv + fourier_B2 + CN1 |
| 9 | 0.00904 | 4 | intercept + IDFn_cv + fourier_B2 + CN1_cv + CN3_cv |
| 10 | 0.00916 | 4 | intercept + clc4 + fourier_B2 + CN1 + CN3_cv |
| 11 | 0.00921 | 4 | intercept + LCV6h_cv + fourier_B2 + CN1_cv + CN3_cv |
| 12 | 0.00922 | 4 | intercept + LCA24h_cv + fourier_B2 + CN1_cv + CN3_cv |
| 13 | 0.00922 | 4 | intercept + LCV6h_cv + LCA6h + cf_cv + fourier_B2 |
| 14 | 0.00929 | 4 | intercept + LCV24h_cv + LCA6h + cf_cv + fourier_B2 |
| 15 | 0.00931 | 4 | intercept + LCV12h_cv + LCA6h + cf_cv + fourier_B2 |
| 16 | 0.00933 | 4 | intercept + LCV6h_cv + LCA6h + cf + fourier_B2 |
| 17 | 0.00933 | 4 | intercept + LCV12h_cv + fourier_B2 + CN1_cv + CN3_cv |
| 18 | 0.00934 | 4 | intercept + quota_media + fourier_B2 + CN1 + CN3_cv |
| 19 | 0.00935 | 4 | intercept + quota_massima + slope_medio1 + LCA6h + fourier_B2 |
| 20 | 0.00937 | 4 | intercept + quota_media + fourier_B2 + CN3 + CN3_cv |
| 21 | 0.00942 | 4 | intercept + NDVI_cv + IDFn_cv + LCA6h + fourier_B2 |
| 22 | 0.00943 | 4 | intercept + LCV6h_cv + LCV12h + LCA6h + fourier_B2 |
| 23 | 0.00944 | 4 | intercept + IDFn_cv + LCA6h + fourier_B2 + CN3_cv |
| 24 | 0.00947 | 4 | intercept + slope_medio2 + fourier_B2 + CN1 + CN3_cv |
| 25 | 0.00951 | 4 | intercept + LCV24h_cv + LCA6h + fourier_B2 + CN1 |

4.3 RISULTATI E CONFRONTI IN CROSS-VALIDAZIONE

Nei precedenti paragrafi è stata definita una procedura regionale per la valutazione di L_{CV} e L_{CA} attraverso un approccio multiregressivo basato sull'uso di descrittori di bacino. Sono stati proposti due diversi modelli per L_{CV} , entrambi con quattro descrittori, e un modello per L_{CA} con quattro descrittori

I risultati ottenuti sono riassunti nella tabella 10, che riporta il valore degli L-coefficienti campionari e regionali calcolati dopo cross-validazione. I valori sono accompagnati dalla loro incertezza di stima in termini di deviazione standard e dalla numerosità campionaria n . L'elenco dei bacini analizzati fa riferimento ai 118 bacini descritti nel capitolo 1.1 che dispongono di almeno 5 anni di valori campionari di portata massima al colmo di piena.

Come segnalato anche per la stima di Q_{ind} , questa tabella sarà utile per la selezione delle distribuzioni da usare.



Figura 9: Diagrammi diagnostici del modello selezionato per la stima di L-CV in forma moltiplicativa.



Figura 10: Diagrammi diagnostici del modello selezionato per la stima di L-CV in forma additiva.

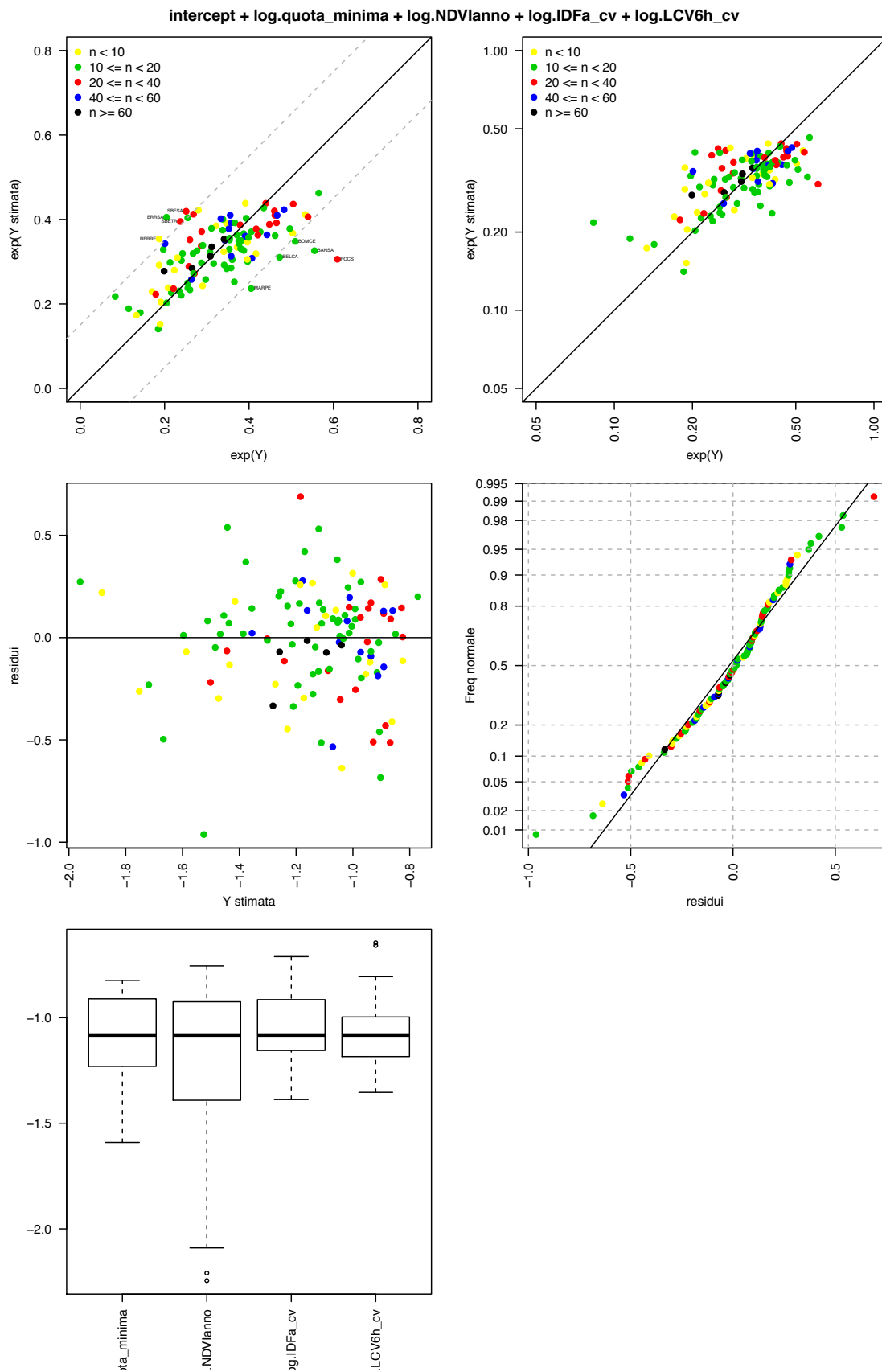

Figura 11: Diagrammi diagnostici del modello selezionato per la stima di L-CA in forma additiva.

Tabella 10: Valori degli L-coefficienti calcolati sui valori campionari e su base regionale dopo cross-validazione. I modelli indicati con i pedici REG₁ e REG₂ fanno riferimento alla stima di L_{CV} attraverso le equazioni (4.12) e (4.13); il modello con il pedice REG è relativo alla stima di L_{CA} mediante l'equazione (4.17). Le stime sono corredate delle rispettive deviazioni standard. I valori sono adimensionali.

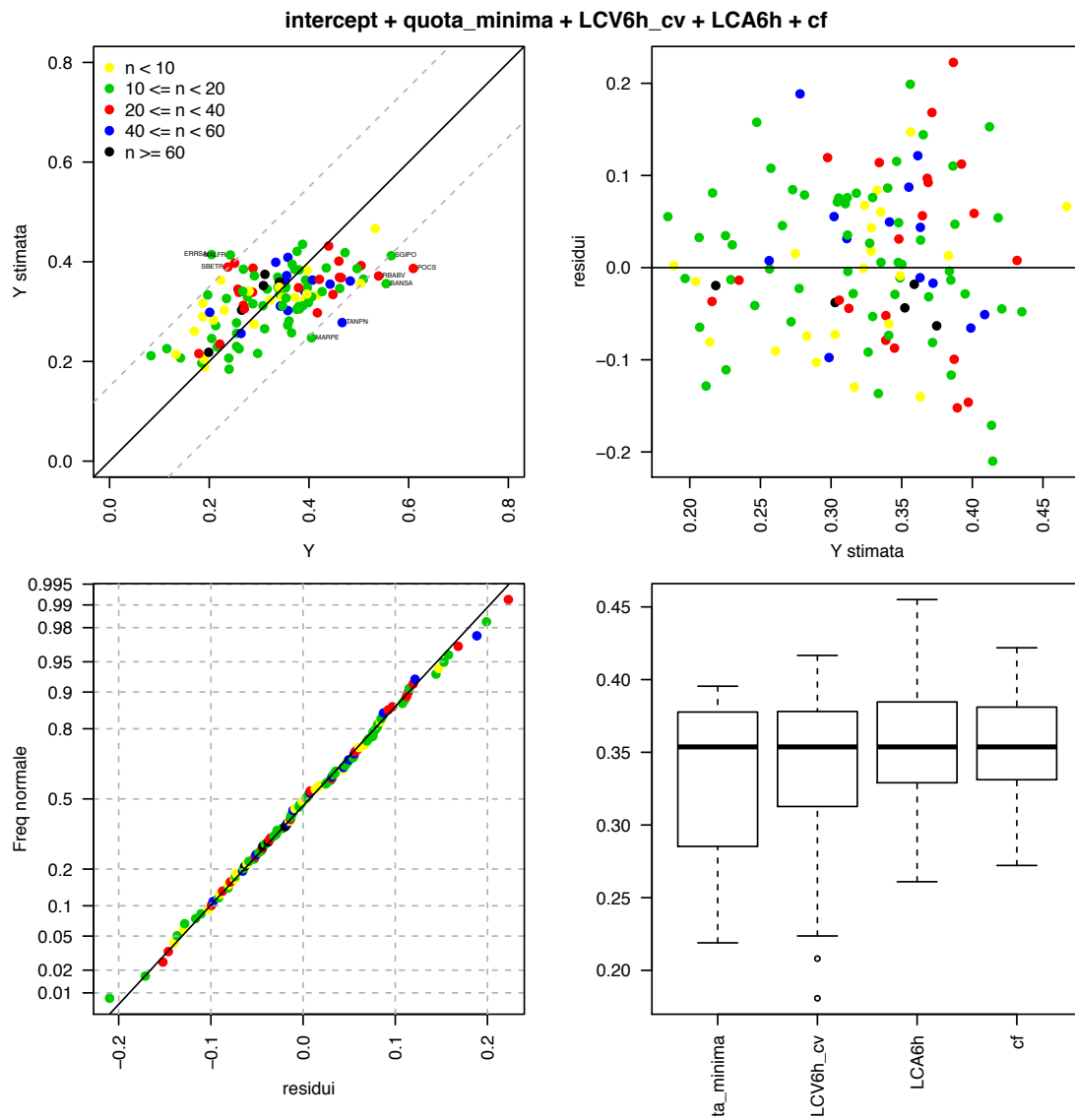
| Denominazione | n | LCV | σ_{LCV} | \widehat{L}_{CVREG1} | $\hat{\sigma}_{LCVREG1}$ | \widehat{L}_{CVREG2} | $\hat{\sigma}_{LCVREG2}$ | LCA | σ_{LCA} | \widehat{L}_{CAREG} | $\hat{\sigma}_{LCAREG}$ |
|--|----|---------------|----------------|------------------------|--------------------------|------------------------|--------------------------|----------------|----------------|-----------------------|-------------------------|
| Agogna a Novara | 11 | 0.341 | 0.0612 | 0.281 | 0.0454 | 0.336 | 0.0716 | 0.105 | 0.0966 | 0.301 | 0.093 |
| Artanavaz a Saint Oyen | 14 | 0.24 | 0.0709 | 0.301 | 0.0464 | 0.181 | 0.0741 | 0.42 | 0.197 | 0.102 | 0.101 |
| Ayasse a Champorcher | 22 | 0.258 | 0.0504 | 0.282 | 0.0436 | 0.35 | 0.0716 | 0.343 | 0.102 | 0.367 | 0.0995 |
| Banna a Santena | 13 | 0.555 | 0.092 | 0.315 | 0.0468 | 0.352 | 0.0698 | 0.514 | 0.135 | 0.379 | 0.0996 |
| Belbo a Castelnuovo Belbo | 13 | 0.472 | 0.0537 | 0.285 | 0.0471 | 0.415 | 0.0728 | 0.346 | 0.131 | 0.16 | 0.0979 |
| Borbera a Baracche | 22 | 0.465 | 0.0403 | 0.384 | 0.0595 | 0.365 | 0.0703 | 0.311 | 0.108 | 0.231 | 0.0969 |
| Bormida di Millesimo a Cessole | 10 | 0.509 | 0.0642 | 0.335 | 0.0522 | 0.362 | 0.0697 | 0.425 | 0.223 | 0.254 | 0.0963 |
| Bormida di Millesimo a Murialdo | 9 | 0.391 | 0.111 | 0.435 | 0.0706 | 0.323 | 0.0711 | 0.0394 | 0.124 | 0.328 | 0.0994 |
| Bormida ad Alessandria | 17 | 0.308 | 0.0575 | 0.312 | 0.0501 | 0.312 | 0.0715 | -0.0243 | 0.0779 | 0.103 | 0.0978 |
| Bormida a Cassine (Pres. Canale Carlo Alberto) | 30 | 0.287 | 0.041 | 0.329 | 0.0517 | 0.341 | 0.0706 | 0.106 | 0.0799 | 0.172 | 0.0967 |
| Bormida di Mallare a Ferrania | 24 | 0.505 | 0.0316 | 0.423 | 0.0669 | 0.385 | 0.0706 | 0.36 | 0.0855 | 0.215 | 0.102 |
| Bormida di Spigno a Mombaldone | 12 | 0.354 | 0.0771 | 0.344 | 0.0539 | 0.35 | 0.0706 | 0.00944 | 0.137 | 0.247 | 0.0955 |
| Bousset a Tetti Porcera | 6 | 0.346 | 0.0849 | 0.375 | 0.0614 | 0.328 | 0.0713 | 0.257 | 0.247 | 0.293 | 0.0999 |
| Breuil ad Alpette | 14 | 0.142 | 0.0384 | 0.177 | 0.0309 | 0.211 | 0.0717 | 0.123 | 0.227 | 0.302 | 0.0988 |
| Borbore a San Damiano d'Asti | 11 | 0.276 | 0.0324 | 0.312 | 0.0532 | 0.338 | 0.0748 | 0.257 | 0.122 | 0.181 | 0.104 |
| Bormida di Spigno a Valla | 52 | 0.442 | 0.0353 | 0.354 | 0.0549 | 0.353 | 0.0696 | 0.444 | 0.0547 | 0.354 | 0.0968 |
| Bucera a Ponte Rovine | 6 | 0.416 | 0.0815 | 0.301 | 0.0491 | 0.331 | 0.0705 | 0.401 | 0.204 | 0.194 | 0.104 |
| Cannobino a Traffiume | 27 | 0.288 | 0.0577 | 0.361 | 0.0572 | 0.392 | 0.0716 | 0.335 | 0.125 | 0.172 | 0.1 |
| Cervo a Passobrevé | 22 | 0.461 | 0.0599 | 0.402 | 0.0617 | 0.367 | 0.0696 | 0.395 | 0.0899 | 0.423 | 0.098 |
| Cervo a Quinto Vercellese | 9 | 0.223 | 0.0552 | 0.273 | 0.0443 | 0.366 | 0.0691 | -0.0555 | 0.155 | 0.352 | 0.0925 |
| Cervo a Vigliano Biellese | 9 | 0.396 | 0.156 | 0.338 | 0.0513 | 0.383 | 0.0704 | 0.648 | 0.207 | 0.424 | 0.0971 |
| Chiavanne ad Alpette | 14 | 0.297 | 0.062 | 0.25 | 0.0394 | 0.212 | 0.0715 | 0.29 | 0.0924 | 0.268 | 0.1 |
| Chiusella a Gurzia | 34 | 0.439 | 0.0374 | 0.423 | 0.0671 | 0.431 | 0.0717 | 0.358 | 0.0637 | 0.426 | 0.0978 |
| Chisone a Fenestrelle | 19 | 0.462 | 0.0319 | 0.353 | 0.054 | 0.342 | 0.0694 | 0.55 | 0.0912 | 0.411 | 0.0962 |
| Chisone a Soucheres Basses | 18 | 0.376 | 0.111 | 0.343 | 0.0538 | 0.303 | 0.0715 | 0.475 | 0.229 | 0.414 | 0.098 |
| Chisone a San Martino | 34 | 0.46 | 0.0672 | 0.408 | 0.0644 | 0.4 | 0.0708 | 0.472 | 0.102 | 0.424 | 0.0974 |
| Corsaglia a Presa Centrale Molline | 25 | 0.268 | 0.0696 | 0.408 | 0.061 | 0.315 | 0.072 | 0.425 | 0.166 | 0.388 | 0.0988 |
| Dora Baltea ad Aosta | 16 | 0.255 | 0.0387 | 0.247 | 0.0394 | 0.229 | 0.0718 | 0.234 | 0.114 | 0.203 | 0.0973 |
| Dora Baltea a Mazzè | 10 | 0.36 | 0.0273 | 0.297 | 0.0483 | 0.278 | 0.0705 | 0.211 | 0.167 | 0.236 | 0.0961 |
| Dora Baltea a Ponte di Mombardone | 14 | 0.0831 | 0.0121 | 0.224 | 0.0308 | 0.221 | 0.0699 | -0.0647 | 0.0666 | 0.202 | 0.0926 |

| Denominazione | n | LCV | σ_{LCV} | \widehat{LCV}_{REG1} | $\hat{\sigma}_{LCV,REG1}$ | \widehat{LCV}_{REG2} | $\hat{\sigma}_{LCV,REG2}$ | LCA | σ_{LCA} | \widehat{LCA}_{REG} | $\hat{\sigma}_{LCA,REG}$ |
|--|----|--------------|----------------|------------------------|---------------------------|------------------------|---------------------------|----------------|----------------|-----------------------|--------------------------|
| Dora Baltea a Tavagnasco | 82 | 0.265 | 0.0303 | 0.279 | 0.0447 | 0.304 | 0.0705 | 0.305 | 0.0771 | 0.228 | 0.0957 |
| Dora di Bardonecchia a Beaulard | 12 | 0.213 | 0.0302 | 0.296 | 0.0453 | 0.274 | 0.0701 | 0.243 | 0.111 | 0.273 | 0.0953 |
| Dora di Courmayeur a Prè Saint Didier | 7 | 0.191 | 0.047 | 0.202 | 0.0332 | 0.189 | 0.0728 | -0.0537 | 0.147 | 0.139 | 0.098 |
| Dora di Rhemes a Notre Dame | 14 | 0.115 | 0.0196 | 0.188 | 0.0314 | 0.233 | 0.0703 | 0.00109 | 0.095 | 0.249 | 0.0946 |
| Dora di Rhemes a Pèlaud | 5 | 0.133 | 0.0537 | 0.167 | 0.0293 | 0.218 | 0.0717 | 0.2 | 0.255 | 0.254 | 0.0981 |
| Dora di Rhemes a Saint Georges | 6 | 0.17 | 0.0598 | 0.225 | 0.0353 | 0.262 | 0.0699 | 0.262 | 0.0998 | 0.193 | 0.0967 |
| Dora Riparia a Oulx | 43 | 0.358 | 0.0665 | 0.308 | 0.0478 | 0.301 | 0.0702 | 0.508 | 0.104 | 0.364 | 0.0943 |
| Dora Riparia a Sant'Antonino di Susa | 37 | 0.26 | 0.0211 | 0.346 | 0.0516 | 0.345 | 0.0715 | 0.14 | 0.0709 | 0.32 | 0.0929 |
| Dora Riparia a Torino Ponte Washington | 17 | 0.338 | 0.0232 | 0.391 | 0.0645 | 0.35 | 0.0733 | 0.343 | 0.125 | 0.309 | 0.0952 |
| Erro a Sassello | 18 | 0.204 | 0.0221 | 0.407 | 0.0586 | 0.424 | 0.0669 | 0.11 | 0.076 | 0.325 | 0.0991 |
| Evancon a Champoluc | 21 | 0.271 | 0.064 | 0.264 | 0.0412 | 0.308 | 0.0736 | 0.464 | 0.125 | 0.453 | 0.104 |
| Gesso della Barra a San Giacomo | 6 | 0.372 | 0.12 | 0.319 | 0.0515 | 0.328 | 0.0708 | 0.326 | 0.264 | 0.212 | 0.104 |
| Gesso di Monte Colombo a San Giacomo | 5 | 0.322 | 0.119 | 0.365 | 0.0661 | 0.323 | 0.0713 | 0.152 | 0.242 | 0.294 | 0.0997 |
| Gesso di Entracque ad Entracque | 12 | 0.426 | 0.102 | 0.359 | 0.0552 | 0.339 | 0.0706 | 0.468 | 0.193 | 0.259 | 0.0978 |
| Grand'Eyvia a Cretaz | 10 | 0.216 | 0.0531 | 0.223 | 0.0359 | 0.23 | 0.0716 | 0.254 | 0.227 | 0.235 | 0.0977 |
| Grana a Monterosso | 55 | 0.483 | 0.046 | 0.413 | 0.064 | 0.357 | 0.0697 | 0.521 | 0.0468 | 0.55 | 0.102 |
| Gesso della Valletta a San Lorenzo | 11 | 0.353 | 0.126 | 0.316 | 0.0498 | 0.348 | 0.0708 | 0.632 | 0.165 | 0.131 | 0.0959 |
| Isorno a Pontetto | 14 | 0.387 | 0.0819 | 0.345 | 0.0581 | 0.437 | 0.0727 | 0.325 | 0.138 | 0.413 | 0.0995 |
| Lys a d'Ejola | 10 | 0.185 | 0.0275 | 0.131 | 0.024 | 0.198 | 0.0727 | -0.0333 | 0.138 | 0.263 | 0.0956 |
| Lys a Gressoney Saint Jean | 18 | 0.26 | 0.0534 | 0.229 | 0.0364 | 0.224 | 0.0711 | 0.465 | 0.0173 | 0.297 | 0.0936 |
| Lys a Guillemore | 29 | 0.448 | 0.0615 | 0.378 | 0.061 | 0.332 | 0.0693 | 0.429 | 0.0952 | 0.365 | 0.0957 |
| Maira a Racconigi | 10 | 0.393 | 0.051 | 0.394 | 0.0615 | 0.362 | 0.0727 | 0.277 | 0.0473 | 0.369 | 0.0959 |
| Maira a Saretto | 17 | 0.235 | 0.0584 | 0.223 | 0.0358 | 0.331 | 0.0721 | -0.0262 | 0.119 | 0.36 | 0.0965 |
| Maira a San Damiano Macra | 57 | 0.391 | 0.046 | 0.356 | 0.0553 | 0.339 | 0.0715 | 0.404 | 0.0874 | 0.372 | 0.0983 |
| Malone a Brandizzo | 10 | 0.268 | 0.0224 | 0.269 | 0.0457 | 0.401 | 0.073 | 0.214 | 0.221 | 0.479 | 0.1 |
| Malone a Front | 15 | 0.242 | 0.0421 | 0.32 | 0.0516 | 0.423 | 0.0696 | 0.338 | 0.109 | 0.423 | 0.101 |
| Marmore a Perreres | 15 | 0.405 | 0.0557 | 0.218 | 0.034 | 0.237 | 0.0713 | 0.405 | 0.146 | 0.377 | 0.102 |
| Mastallone a Varallo | 43 | 0.358 | 0.0341 | 0.392 | 0.0615 | 0.413 | 0.0723 | 0.284 | 0.0767 | 0.324 | 0.0999 |
| Melezet a Melezet | 15 | 0.239 | 0.0261 | 0.216 | 0.0352 | 0.203 | 0.0733 | 0.332 | 0.096 | 0.274 | 0.1 |
| Meris a Sant'Anna Valdieri | 5 | 0.28 | 0.0668 | 0.405 | 0.0765 | 0.343 | 0.0712 | 0.548 | 0.348 | 0.227 | 0.0993 |
| Nontey a Valnontey | 5 | 0.189 | 0.105 | 0.144 | 0.026 | 0.205 | 0.0722 | 0.756 | 0.404 | 0.206 | 0.0976 |
| Orba a CasalCermelli | 14 | 0.267 | 0.0468 | 0.311 | 0.0495 | 0.346 | 0.072 | 0.0481 | 0.0788 | 0.0527 | 0.102 |
| Orco a Pont Canavese | 49 | 0.407 | 0.0336 | 0.3 | 0.0456 | 0.362 | 0.0711 | 0.406 | 0.0395 | 0.204 | 0.0948 |

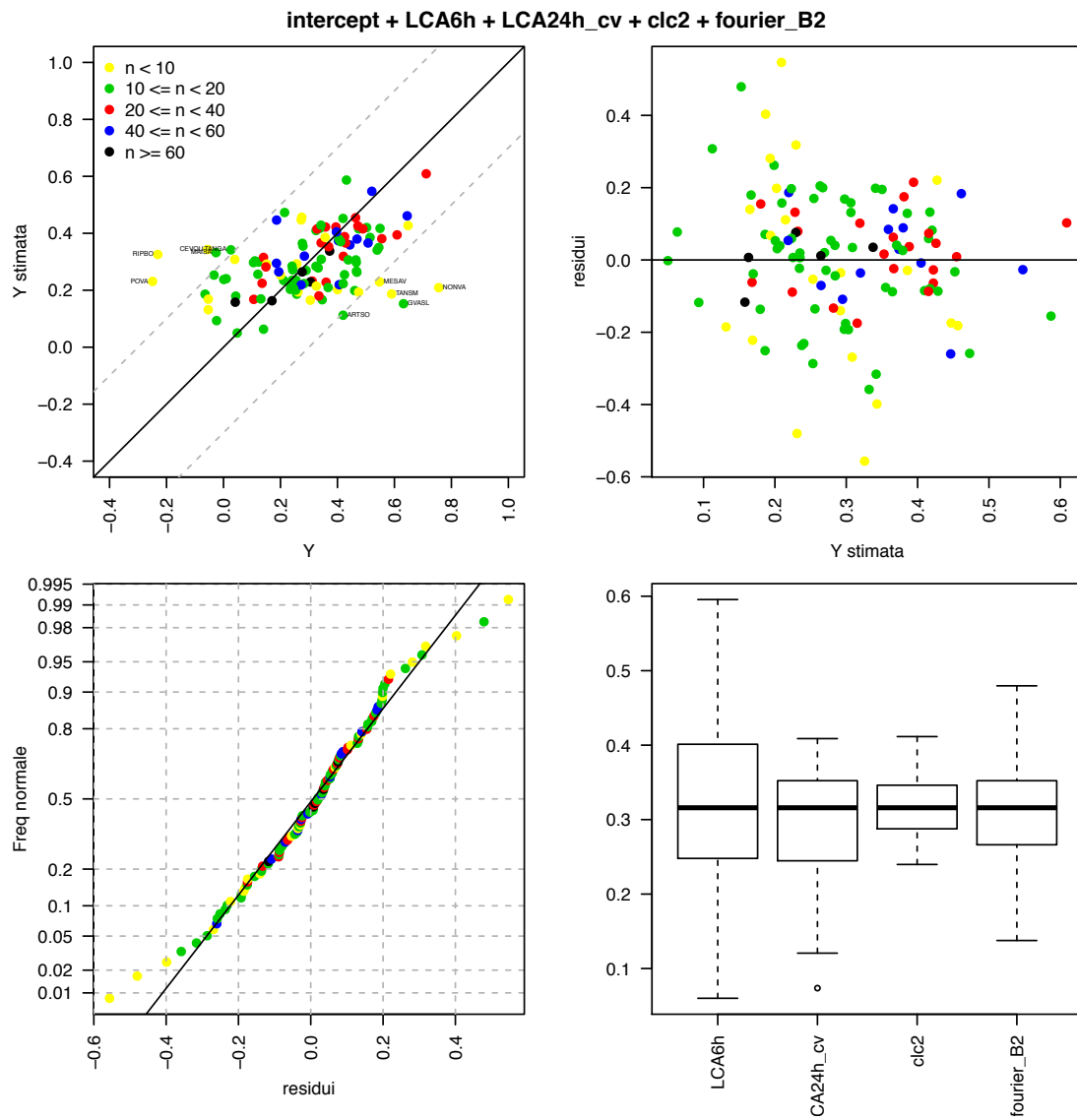
| Denominazione | n | LCV | σ_{LCV} | \widehat{LCV}_{REG1} | $\hat{\sigma}_{LCV,REG1}$ | \widehat{LCV}_{REG2} | $\hat{\sigma}_{LCV,REG2}$ | LCA | σ_{LCA} | \widehat{LCA}_{REG} | $\hat{\sigma}_{LCA,REG}$ |
|---|----|--------------|----------------|------------------------|---------------------------|------------------------|---------------------------|----------------|----------------|-----------------------|--------------------------|
| Orco a San Benigno Canavese | 11 | 0.397 | 0.0867 | 0.294 | 0.0455 | 0.347 | 0.0716 | 0.283 | 0.171 | 0.223 | 0.0998 |
| Pellice a Luserna San Giovanni | 8 | 0.533 | 0.0492 | 0.399 | 0.0615 | 0.462 | 0.0725 | 0.275 | 0.217 | 0.46 | 0.0994 |
| Pellice a Villafranca Piemonte | 10 | 0.371 | 0.121 | 0.356 | 0.0552 | 0.385 | 0.0711 | 0.503 | 0.227 | 0.419 | 0.0975 |
| Po a Carignano | 16 | 0.381 | 0.057 | 0.345 | 0.0538 | 0.302 | 0.0715 | 0.325 | 0.171 | 0.284 | 0.0976 |
| Po a Casale Monferrato | 19 | 0.357 | 0.0483 | 0.274 | 0.0443 | 0.267 | 0.0726 | 0.241 | 0.0715 | 0.236 | 0.0983 |
| Po a Crissolo | 24 | 0.609 | 0.0467 | 0.295 | 0.0398 | 0.361 | 0.0709 | 0.609 | 0.0434 | 0.357 | 0.0977 |
| Po a Isola Sant'Antonio | 13 | 0.255 | 0.0646 | 0.269 | 0.0446 | 0.253 | 0.0744 | 0.254 | 0.148 | 0.201 | 0.0978 |
| Po a Meirano Moncalieri | 58 | 0.343 | 0.0295 | 0.346 | 0.0538 | 0.31 | 0.0718 | 0.186 | 0.0513 | 0.302 | 0.0964 |
| Po a San Mauro Torinese | 18 | 0.399 | 0.0694 | 0.351 | 0.0547 | 0.316 | 0.0707 | 0.241 | 0.159 | 0.286 | 0.0967 |
| Po a Torino Murazzi | 13 | 0.379 | 0.0664 | 0.345 | 0.0535 | 0.308 | 0.0715 | 0.466 | 0.124 | 0.294 | 0.096 |
| Po a Valenza | 6 | 0.209 | 0.0715 | 0.282 | 0.0458 | 0.282 | 0.0723 | -0.249 | 0.245 | 0.237 | 0.0945 |
| Rio Bagni a Bagni di Vinadio | 20 | 0.54 | 0.0862 | 0.379 | 0.0618 | 0.365 | 0.0712 | 0.712 | 0.0633 | 0.591 | 0.103 |
| Rio Freddo a Rio Freddo | 7 | 0.187 | 0.0636 | 0.345 | 0.0524 | 0.319 | 0.0698 | 0.273 | 0.268 | 0.448 | 0.0965 |
| Ripa a Bousson | 5 | 0.187 | 0.081 | 0.292 | 0.0457 | 0.292 | 0.0707 | -0.231 | 0.263 | 0.33 | 0.0927 |
| Rutor a La Joux | 29 | 0.179 | 0.0356 | 0.222 | 0.0355 | 0.218 | 0.0717 | 0.328 | 0.112 | 0.421 | 0.102 |
| Rutor a Promise | 33 | 0.221 | 0.0562 | 0.232 | 0.0368 | 0.235 | 0.0713 | 0.489 | 0.129 | 0.41 | 0.102 |
| Savara a Eau Rousse | 18 | 0.205 | 0.0319 | 0.195 | 0.0322 | 0.248 | 0.0718 | 0.043 | 0.0922 | 0.188 | 0.0978 |
| Savara a Fenille | 6 | 0.29 | 0.12 | 0.233 | 0.0372 | 0.275 | 0.0711 | -0.0533 | 0.388 | 0.171 | 0.0982 |
| San Bernardino a San Bernardino Santino | 23 | 0.251 | 0.033 | 0.419 | 0.0614 | 0.403 | 0.069 | 0.149 | 0.0597 | 0.298 | 0.0993 |
| San Bernardino a Trobaso | 24 | 0.237 | 0.0349 | 0.393 | 0.0571 | 0.394 | 0.0688 | 0.136 | 0.0981 | 0.232 | 0.1 |
| Scrvia a Isola del Cantone | 13 | 0.366 | 0.0729 | 0.385 | 0.0608 | 0.396 | 0.0716 | 0.467 | 0.203 | 0.264 | 0.0984 |
| Scrvia a Serravalle Scrvia | 40 | 0.352 | 0.0255 | 0.372 | 0.0573 | 0.364 | 0.0712 | 0.272 | 0.0714 | 0.217 | 0.0977 |
| Stura di Demonte a Fossano | 11 | 0.337 | 0.034 | 0.366 | 0.0569 | 0.371 | 0.0716 | 0.232 | 0.0666 | 0.226 | 0.0989 |
| Stura di Demonte a Gaiola | 34 | 0.421 | 0.0615 | 0.356 | 0.0538 | 0.363 | 0.0716 | 0.556 | 0.0519 | 0.368 | 0.0955 |
| Stura di Demonte a Pianche | 18 | 0.376 | 0.073 | 0.329 | 0.0514 | 0.424 | 0.0747 | 0.432 | 0.167 | 0.594 | 0.103 |
| Stura di Demonte a Roccasparvera | 9 | 0.504 | 0.0565 | 0.361 | 0.0546 | 0.35 | 0.0701 | 0.357 | 0.112 | 0.387 | 0.098 |
| Sermenza a Rimasco | 44 | 0.333 | 0.0294 | 0.4 | 0.062 | 0.404 | 0.0716 | 0.194 | 0.0621 | 0.27 | 0.098 |
| Sesia a Borgosesia Ponte Aranco | 17 | 0.405 | 0.0534 | 0.367 | 0.0578 | 0.327 | 0.0706 | 0.141 | 0.112 | 0.057 | 0.106 |
| Sesia a Campertogno | 34 | 0.379 | 0.0583 | 0.379 | 0.0598 | 0.348 | 0.0702 | 0.421 | 0.119 | 0.318 | 0.0946 |
| Sesia a Palestro | 16 | 0.311 | 0.0454 | 0.285 | 0.0455 | 0.346 | 0.0704 | 0.131 | 0.0828 | 0.174 | 0.0983 |
| Sesia a Vercelli | 7 | 0.396 | 0.0776 | 0.296 | 0.0462 | 0.335 | 0.0704 | 0.305 | 0.239 | 0.165 | 0.0984 |
| San Giovanni a Possaccio | 14 | 0.565 | 0.0447 | 0.422 | 0.0761 | 0.396 | 0.0723 | 0.539 | 0.207 | 0.335 | 0.102 |
| Stura di Lanzo a Lanzo | 64 | 0.341 | 0.0277 | 0.35 | 0.055 | 0.36 | 0.0711 | 0.276 | 0.0528 | 0.265 | 0.095 |

| Denominazione | n | LCV | σ_{LCV} | \widehat{LCV}_{REG1} | $\hat{\sigma}_{LCV}_{REG1}$ | \widehat{LCV}_{REG2} | $\hat{\sigma}_{LCV}_{REG2}$ | LCA | σ_{LCA} | \widehat{LCA}_{REG} | $\hat{\sigma}_{LCA}_{REG}$ |
|------------------------------------|----|--------------|----------------|------------------------|-----------------------------|------------------------|-----------------------------|---------------|----------------|-----------------------|----------------------------|
| Stura di Lanzo a Torino | 10 | 0.291 | 0.0261 | 0.332 | 0.0515 | 0.375 | 0.07 | 0.121 | 0.214 | 0.258 | 0.0947 |
| Strona di Omegna a Gravellona Toce | 10 | 0.38 | 0.107 | 0.324 | 0.0499 | 0.384 | 0.0717 | 0.42 | 0.146 | 0.453 | 0.101 |
| Stura di Viù a Malciaussia | 49 | 0.264 | 0.0473 | 0.254 | 0.0402 | 0.255 | 0.0737 | 0.397 | 0.111 | 0.404 | 0.101 |
| Stura di Viù a Usseglio | 11 | 0.365 | 0.0598 | 0.248 | 0.0401 | 0.25 | 0.0725 | 0.438 | 0.215 | 0.305 | 0.0964 |
| Tanaro ad Alba | 16 | 0.387 | 0.0762 | 0.319 | 0.0492 | 0.31 | 0.0707 | 0.42 | 0.18 | 0.22 | 0.0974 |
| Tanaro ad Alessandria | 15 | 0.347 | 0.118 | 0.272 | 0.0436 | 0.312 | 0.071 | 0.461 | 0.254 | 0.197 | 0.0978 |
| Tanaro a Farigliano | 69 | 0.312 | 0.036 | 0.33 | 0.0515 | 0.376 | 0.0697 | 0.373 | 0.0713 | 0.337 | 0.0972 |
| Tanaro a Gressio | 15 | 0.311 | 0.0515 | 0.379 | 0.0601 | 0.264 | 0.0711 | 0.0259 | 0.146 | 0.355 | 0.0969 |
| Tanaro a Masio | 11 | 0.287 | 0.0415 | 0.289 | 0.0461 | 0.317 | 0.0709 | 0.246 | 0.18 | 0.207 | 0.0991 |
| Tanaro a Montecastello | 66 | 0.199 | 0.0217 | 0.284 | 0.0449 | 0.224 | 0.078 | 0.0412 | 0.0727 | 0.166 | 0.097 |
| Tanaro a Nucetto | 39 | 0.417 | 0.0398 | 0.372 | 0.0584 | 0.294 | 0.0692 | 0.369 | 0.0491 | 0.352 | 0.1 |
| Tanaro a Ormea | 13 | 0.255 | 0.068 | 0.408 | 0.0631 | 0.278 | 0.0707 | 0.411 | 0.155 | 0.37 | 0.101 |
| Tanaro a Piantorre | 14 | 0.354 | 0.0656 | 0.35 | 0.0551 | 0.327 | 0.0704 | 0.279 | 0.174 | 0.357 | 0.0979 |
| Tanaro a Ponte di Nava | 46 | 0.467 | 0.0539 | 0.403 | 0.0646 | 0.274 | 0.0681 | 0.469 | 0.0743 | 0.371 | 0.101 |
| Tanaro a San Martino Alfieri | 6 | 0.23 | 0.112 | 0.304 | 0.0472 | 0.304 | 0.071 | 0.59 | 0.222 | 0.18 | 0.0971 |
| Toce a Candoglia | 68 | 0.316 | 0.0225 | 0.304 | 0.0473 | 0.354 | 0.0704 | 0.197 | 0.0408 | 0.163 | 0.0969 |
| Toce a Cadarese | 15 | 0.197 | 0.0631 | 0.322 | 0.0504 | 0.339 | 0.0705 | 0.367 | 0.231 | 0.209 | 0.0971 |
| Toce a Domodossola | 7 | 0.34 | 0.0352 | 0.312 | 0.0484 | 0.35 | 0.0717 | 0.474 | 0.272 | 0.192 | 0.0964 |
| Varaita a Castello | 56 | 0.201 | 0.0319 | 0.345 | 0.0481 | 0.304 | 0.0706 | 0.186 | 0.135 | 0.458 | 0.0977 |
| Varaita a Rossana | 12 | 0.435 | 0.0407 | 0.418 | 0.0663 | 0.386 | 0.071 | 0.342 | 0.159 | 0.43 | 0.0965 |
| Varaita a Rore | 58 | 0.355 | 0.085 | 0.403 | 0.0632 | 0.373 | 0.0716 | 0.645 | 0.0997 | 0.452 | 0.0965 |
| Vobbia a Isola del Cantone | 14 | 0.497 | 0.108 | 0.365 | 0.0581 | 0.385 | 0.0701 | 0.545 | 0.175 | 0.345 | 0.0992 |

5

SCELTA DELLA DISTRIBUZIONE DI PROBABILITÀ

5.1 DISTRIBUZIONI CONSIDERATE

Nell'analisi di frequenza regionale l'obiettivo è determinare valore indice e curva di crescita $K_j(T)$, che siano rappresentativi dell'andamento degli eventi estremi in una qualsiasi sezione del reticolo idrografico della regione di interesse. Per individuare la distribuzione che permetta la migliore stima dei quantili per vari periodi di ritorno è necessario selezionare le forme analitiche di $K_j(T)$ e verificarne la bontà di adattamento alle serie storiche osservate.

Le distribuzioni candidate alla rappresentazione della curva di crescita vengono scelte tenendo conto che la variabile idrologica di interesse è rappresentata dalle portate di piena, e, di conseguenza, si dovrà considerare con particolare attenzione l'andamento della coda superiore di ciascuna distribuzione. Le distribuzioni considerate nel presente lavoro sono:

- la distribuzione di Gumbel;
- la distribuzione Pareto generalizzata;
- la distribuzione Generalizzata del Valore Estremo;
- la distribuzione Logistica generalizzata;
- la distribuzione Lognormale;
- la distribuzione Gamma.

Si tratta di distribuzioni a 3 parametri, ad eccezione della distribuzione di Gumbel (2 parametri) che, proprio per la sua scarsa flessibilità, è stata considerata solo per confronto, non essendo in grado di rappresentare in maniera adeguata molte delle curve di frequenza campionarie. A queste distribuzioni si potrebbero aggiungere distribuzioni a quattro parametri, come la distribuzione dei valori estremi a due componenti (TCEV) o la distribuzione Kappa. Tuttavia, per identificare queste distribuzioni risulta necessario stimare anche un L-momento del quarto ordine, cosa che rende la procedura poco robusta. Infatti, la base dati, pur essendo piuttosto numerosa, è formata da molte serie storiche troppo brevi per poter calcolare il parametro di L-kurtosis con sufficiente affidabilità.

5.2 IL METODO DI HIRSCH PER SERIE NON SISTEMATICHE

L'adattamento delle curve di crescita analitiche ai dati può essere giudicato graficamente sovrapponendo le curve ai punti campionari, ai quali viene associato un adeguato valore di frequenza di non superamento (*plotting position*) o, analogamente, un periodo di ritorno. In generale il

criterio adottato per associare una probabilità di non superamento ad ogni dato è quello di attribuire ad esso un adeguato indice di posizione nella serie ordinata, e successivamente calcolarne il valore della plotting position. Una delle definizioni più utilizzate per la plotting position è quella di Hazen, che tuttavia non risulta applicabile in presenza di osservazioni significative ma occasionali. Si ricorre quindi all'applicazione del metodo di Hirsch, che permette il calcolo della plotting position anche in presenza di valori non sistematici, modificando la definizione di plotting position data da Hazen (Hirsch, 1987). Per tale scopo è necessario determinare il valore della soglia di portata come nel caso del calcolo della piena indice e degli L-momenti. La probabilità di non superamento (CDF) $P_j = 1 - 1/T_j$ (dove T è il corrispondente periodo di ritorno) associata al valore di portata viene determinata tramite le seguenti relazioni:

$$p_j = \begin{cases} \frac{k}{n_{eq}} + \frac{n_{eq}-k}{n_{eq}} \cdot \frac{j-k-0.5}{n_{tot}-k} & j = 1, \dots, g - k \\ \frac{j-0.5}{k} \cdot \frac{k}{n_{eq}} & j = g - k + 1, \dots, g \end{cases} \quad (5.1)$$

dove

- j rappresenta la posizione del valore di portata Q_j nella serie ordinata in senso crescente;
- k indica il numero totale di picchi al di sopra della soglia di percezione Q^* ;
- n_{eq} è il periodo equivalente di osservazione, ossia la lunghezza complessiva del lasso temporale coperto dalla serie storica;
- n_{tot} è il numero complessivo di osservazioni che costituiscono la serie storica in esame.

5.3 SCELTA DELLA DISTRIBUZIONE

Una prima verifica grafica dell'adattamento delle differenti distribuzioni candidate alle serie storiche deriva dalla rappresentazione della curva di frequenza campionaria di ogni distribuzione, calcolata cioè sulla base degli L-momenti campionari, sovrapposta alla CDF del campione a cui è stata associata la plotting position di Hirsch. Nella figura 12 è riportato il caso del Po a Carignano, ma il catalogo completo per tutti i bacini aventi almeno 5 dati al colmo è disponibile nell'allegato H. Questi grafici forniscono una prima indicazione della qualità dell'approssimazione fornita dai modelli probabilistici qui considerati.

Dalla figura 12 e dall'allegato H risulta evidente come le diverse distribuzioni tendono ad avere andamenti molto simili tra loro per periodi di ritorno medio-bassi, per poi divergere nella parte destra del diagramma. Una valutazione più sistematica ed oggettiva della qualità dell'adattamento delle diverse distribuzioni ai dati si potrebbe conseguire applicando opportuni test di bontà di adattamento. Tuttavia si è riscontrato (Laio et al., 2009) che i test non risultano particolarmente efficaci a tal fine: infatti, spesso le distribuzioni producono risultati molto simili tra loro in corrispondenza delle osservazioni, cosa che impedisce di scegliere oggettivamente quale distribuzione possa ritenersi la migliore.



Figura 12: Esempio di adattamento di diverse distribuzioni al campione di dati. Le curve a 3 parametri si adattano egualmente bene per periodi di ritorno coperti dai dati, ma divergono significativamente per periodi di ritorno di interesse ingegneristico.



Figura 13: Diagramma diagnostico di Hosking e Wallis (1997).

Una ulteriore conferma della difficoltà nella scelta della distribuzione si ha osservando il diagramma diagnostico di Hosking e Wallis (1997) riportato nella figura 13. Tale diagramma riporta sul piano $L_{CA} - L_{kurtosis}$ l'andamento teorico delle distribuzioni a tre parametri (rappresentate come linee) e a due parametri (rappresentate come punti). In questo diagramma, ogni punto rappresenta una serie storica. La vicinanza di un punto alla curva rappresentante una distribuzione teorica ne suggerisce l'adozione per quella particolare serie storica. In questo caso si nota come non sia possibile selezionare a priori una distribuzione contemporaneamente valida per tutte le stazioni.

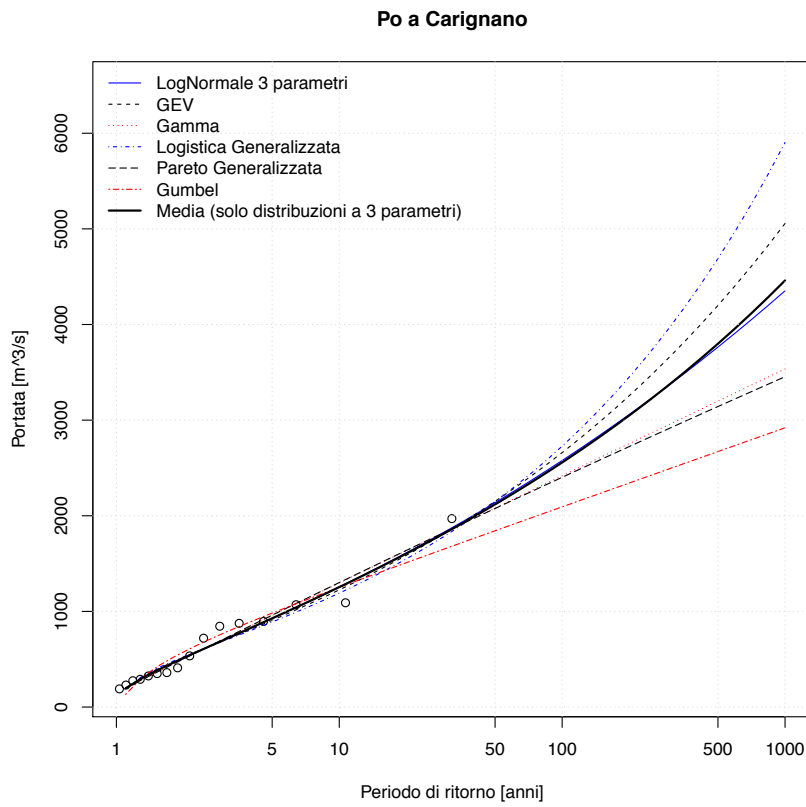
D'altra parte, la scelta della distribuzione influenza in maniera rilevante i risultati che si ottengono nell'analisi regionale, perché le distribuzioni hanno andamenti molto diversi per periodi di ritorno elevati, cioè per quelli di interesse ingegneristico (in molti casi il fascio di curve si apre al di sopra di $T = 100$ anni). Da una parte ci si trova quindi con test di adattamento non in grado di selezionare oggettivamente una specifica distribuzione, e dall'altra si è invece nella necessità di scegliere un unico modello probabilistico per le successive analisi. La situazione è analoga a quella che si ha nella modellistica idrologica, quando si trovano diversi modelli, o diversi valori dei parametri, ugualmente adatti a rappresentare i dati reali (principio dell'*equifinalità*).

La soluzione che si può adottare in questi casi può essere il non-scegliere, ossia utilizzare tutti i modelli probabilistici proposti per stimare altrettanti valori di $Q(T)$, e poi utilizzare come stimatore finale la media (o la mediana) dei valori così trovati. Questa procedura (chiamata *model averaging* nella letteratura anglosassone, [Burnham e Anderson \(2002\)](#)) è sicuramente adeguata dal punto di vista statistico, ma è tuttavia piuttosto complicata nelle applicazioni pratiche, dal momento che richiede di stimare tutti i modelli probabilistici in ogni sezione di interesse. Si è dunque deciso di adottare una strategia simile ma meno complicata: scegliere un singolo modello probabilistico che produca delle stime di $Q(T)$ simili a quelle che si troverebbero, per periodi di ritorno elevati, adottando la procedura di *model averaging*.

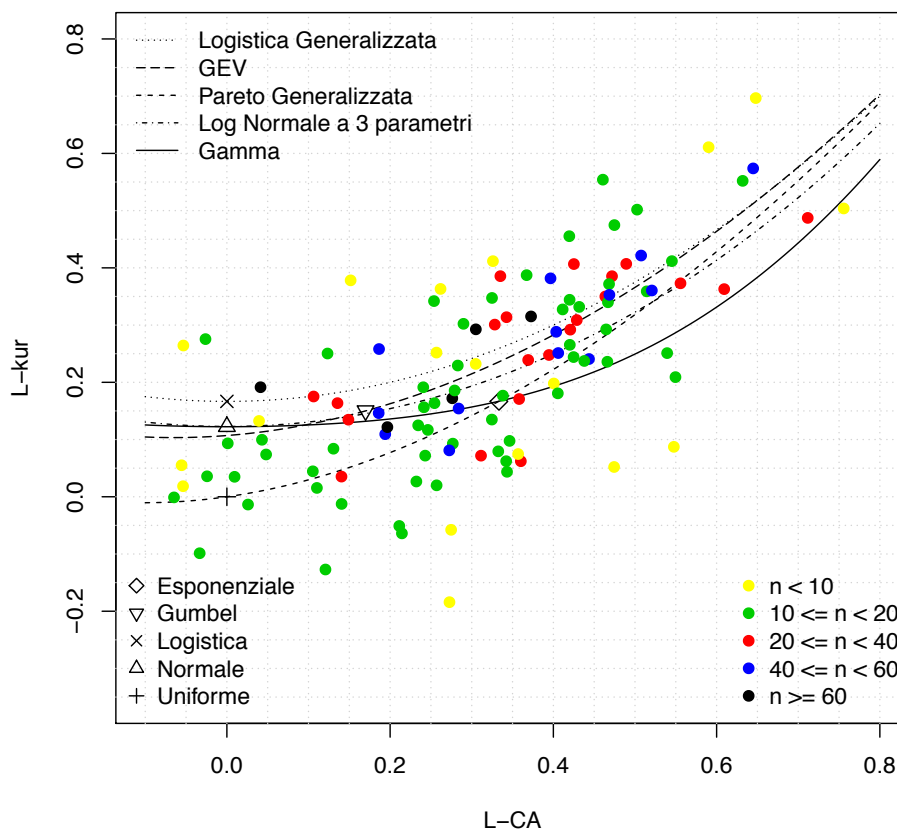
Dall'analisi delle figure riportate nell'allegato [H](#) si riscontra chiaramente che alcune distribuzioni hanno un comportamento molto ben definito nella coda alta della distribuzione, ed in particolare la Lognormale a 3 parametri risulta sempre molto prossima alla curva media. In base a queste considerazioni si è dunque deciso di scegliere la distribuzione **Lognormale a 3 parametri**, definita come in appendice [B](#), quale distribuzione di riferimento per le successive elaborazioni.

5.4 VALUTAZIONE DELL'INCERTEZZA DI STIMA DEI QUANTILI Q_T

Una volta scelto il modello probabilistico da impiegare per la stima della curva di frequenza delle piene, si passa a considerare i metodi per la valutazione dell'incertezza di stima dei rispettivi quantili $Q(T)$. Un possibile indicatore dell'incertezza di stima è dato dalla varianza di $Q(T)$, che risulta essere funzione del periodo di ritorno considerato, oltre che della varianza di stima di Q_{ind} , L_{CV} ed L_{CA} , ottenute in precedenza. Tuttavia la stima della varianza di $Q(T)$ richiede l'impiego di metodi asintotici (validi per dimensioni campionarie molto elevate) peraltro non privi di problemi di distorsione. Infatti, la forte asimmetria delle distribuzioni considerate e la non linearità delle relazioni tra $Q(T)$ ed L_{CA} rendono marcatamente non-normale la distribuzione di $Q(T)$, invalidando gran parte delle soluzioni asintotiche. Si è preferito dunque procedere alla definizione degli intervalli di confidenza mediante una procedura Monte-Carlo, come descritto di seguito.

5.4.1 Stima campionaria della varianza dei quantili mediante simulazione

Si consideri innanzitutto il caso in cui siano disponibili dati campionari di portata al colmo di piena e si voglia stimare la varianza di $Q(T)$ partendo dalle stime empiriche di Q_{ind} , L_{CV} ed L_{CA} . In tal caso la procedura Monte-Carlo per definire gli intervalli di confidenza prevede i seguenti passaggi:

1. fissata una stazione j , si stima la piena indice tramite l'equazione (3.1) (oppure l'equazione (3.2) se si dispone di valori occasionali) ed L_{CV} ed L_{CA} tramite le equazioni (4.1) e (4.1);
2. si determina la varianza di Q_{ind} (equazione (3.3) o (3.4)); si determinano inoltre le varianze ed il coefficiente di correlazione degli stimatori di L_{CV} ed L_{CA} tramite le relazioni di [Elamir](#)

e Seheult (2004); laddove le equazioni di Elamir e Seheult (2004) fornissero risultati negativi o non convergessero, si utilizzano le equazioni semplificate di Viglione (2007b).

3. si estraggono 10000 terne di valori di Q_{ind} , L_{CV} ed L_{CA} dalle rispettive distribuzioni, tenendo conto che:
 - Q_{ind} deve essere estratta da una distribuzione normale con media e varianza stimate come ai passi 1 e 2;
 - L_{CV} ed L_{CA} devono essere estratti da una distribuzione normale bivariata, i cui 5 parametri sono le due medie determinate al punto 1, mentre le varianze e il coefficiente di correlazione sono stati determinati al passo 2;
4. per ogni i -esima terna $[Q_{ind}, L_{CV}, L_{CA}]$ si calcola $Q_i(T)$, $i = 1, \dots, 10000$, per ogni periodo di ritorno T di interesse;
5. si fissa un livello di confidenza α (ossia, una probabilità di ricadere all'interno dell'intervallo di confidenza) e si calcolano i limiti inferiore e superiore, $\{l_{inf}(\alpha), l_{sup}(\alpha)\}$, dell'intervallo di confidenza di $Q(T)$ selezionando il p -esimo elemento del campione ordinato in senso crescente dei $K_i(T)$, con $p = (0.5 - \alpha/2) \cdot 10000$ per il limite inferiore e $p = (0.5 + \alpha/2) \cdot 10000$ per il limite superiore;
6. si ripetono i passi da 1 a 5 per tutte le stazioni.

Si noti che la procedura qui utilizzata non presuppone che la distribuzione di $Q(T)$ sia normale, ma, più ragionevolmente, che sia normale la distribuzione di Q_{ind} , L_{CV} ed L_{CA} .

5.4.2 Stima della varianza del quantile regionale

Nel caso in cui tutte e tre le grandezze di riferimento, Q_{ind} , L_{CV} ed L_{CA} , siano stimate tramite le regressioni multiple del metodo regionale, la procedura per determinare gli intervalli di confidenza di $Q(T)$ è molto simile a quella descritta per la stima empirica. Tuttavia occorre rilevare che:

- per quanto riguarda il termine Q_{ind} , poiché la stima proviene da un modello basato su una trasformazione logaritmica, i valori utilizzati nella simulazione devono essere estratti da una distribuzione log - Normale, con media ottenuta con l'equazione (2.15) (o, in maniera approssimata con la (2.17)) e varianza ottenuta con l'equazione (2.16);
- per quanto riguarda L_{CV} ed L_{CA} , le due variabili non risultano più essere correlate tra di loro (essendo state stimate indipendentemente), quindi possono essere campionate rispettivamente da due distribuzioni normali univariate, ognuna caratterizzata dalla propria media e varianza secondo le equazioni di Elamir e Seheult (2004) o la versione semplificata di Viglione (2007b).

5.5 VERIFICA DELLA PROCEDURA SUI BACINI DI TARATURA

L'applicabilità e l'efficacia delle procedure di analisi regionale di frequenza delle piene può essere valutata confrontando le curve di crescita K_T e le curve di frequenza Q_T stimate con i campioni di dati osservati.

Si faccia ad esempio riferimento alla figura 14, che riporta la curva di crescita ottenuta per il Po a Carignano. Nel pannello di sinistra della figura si possono osservare i dati campionari (posizionati utilizzando il metodo di Hirsch) ai quali viene sovrapposta la curva log-Normale a 3 parametri costruita sulla base di L_{CV} ed L_{CA} campionari. La curva log-Normale, come spiegato in precedenza, è stata ritenuta rappresentativa del comportamento medio delle distribuzioni analizzate ed è quindi considerata la curva di riferimento. In questo caso, trattandosi di una curva di crescita, il parametro di posizione è imposto pari all'unità. La stessa figura riporta anche le fasce di confidenza ($\alpha = 60\%$ e 80%) ottenute mediante le simulazioni Monte Carlo descritte al paragrafo 5.4.2; si noti come le fasce di confidenza si aprano nettamente quando vanno oltre gli ultimi dati campionari.

Il pannello di destra della figura 14 mostra lo stesso risultato ottenuto considerando L_{CV} ed L_{CA} regionali ottenuti in cross-validazione. Anche in questo caso le fasce di confidenza sono state costruite mediante simulazioni Monte Carlo, seguendo però le indicazioni riportate nel paragrafo 5.4.2. Si noti come, per il Po a Carignano, la configurazione ottenuta con il metodo regionale produca fasce di confidenza più strette rispetto a quelle del caso campionario.

Il fatto che le fasce di confidenza regionale siano più strette di quelle del caso campionario mettono in luce il vantaggio che si può ottenere considerando la procedura regionale anche in un generico sito strumentato, specialmente se si dispone di un campione non molto esteso (16 anni di misure in questo caso). Infatti, se si osservano i valori di deviazione standard riportati nella tabella 10 per il Po a Carignano, le stime di L_{CV} campionaria e regionale hanno un grado di incertezza paragonabile, mentre la varianza di L_{CA} campionario è decisamente superiore all'equivalente varianza di L_{CA} regionale, derivante dalla procedura di regressione.

Sempre per il Po a Carignano, la figura 15 riporta la curva di frequenza completa integrata con le fasce di confidenza. In questo caso viene introdotto anche l'effetto della piena indice andando a moltiplicare le curve ottenute nella figura 14 rispettivamente per Q_{ind} campionario (pannello di sinistra) e regionale (pannello di destra). In questo caso, a differenza di quanto notato per la figura 14, si può osservare che le fasce di confidenza dei due metodi hanno un'ampiezza paragonabile. Questo è dovuto al fatto che la stima della piena indice basata su un campione di 16 elementi è meno incerta della corrispondente stima regionale, come si può osservare anche dalla tabella 6, da cui si osserva che la deviazione standard della piena indice campionaria del Po a Carignano è inferiore a quella regionale.

Applicando in cross-validazione l'equazione (3.6) per Q_{ind} , l'equazione (4.12) per L_{CV} e l'equazione (4.17) per L_{CA} con riferimento a tutti i 118 bacini dotati di valori al colmo di piena si sono ottenuti i coefficienti di crescita riportati in tabella 11, mentre gli allegati I e J riportano nel dettaglio le curve di crescita e di frequenza ottenute sia su base campionaria che su base regionale.

I valori dei coefficienti di crescita K_T , calcolati per il periodo di ritorno $T = 100$ anni, sono raffigurati sulla mappa di figura 16, nella quale i bacini più piccoli sono stati sovrapposti a quelli

SCELTA DELLA DISTRIBUZIONE DI PROBABILITÀ

Po a Carignano



Figura 14: Fasce di confidenza relative alla curva di crescita log-Normale del Po a Carignano calcolata sulla base degli L-momenti campionari (a sinistra) e sui corrispettivi L-momenti regionali in cross-validazione (a destra).

Po a Carignano

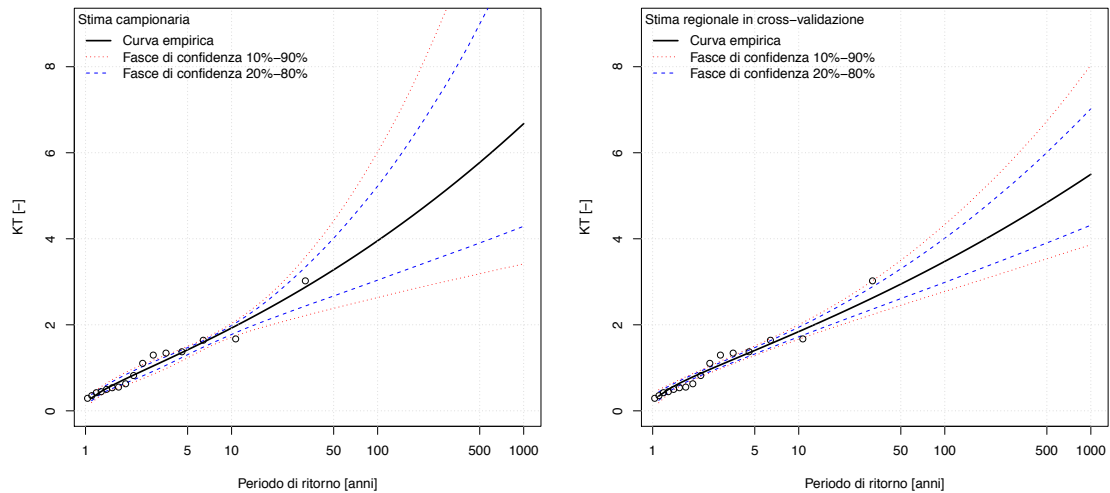

Figura 15: Fasce di confidenza relative alla curva di frequenza log-Normale del Po a Carignano calcolata sulla base della piena indice e degli L-momenti campionari (a sinistra) e sui corrispettivi L-momenti regionali in cross-validazione (a destra).

più estesi.

Tabella 11: Stime regionali in dopo cross-validazione relative ai bacini strumentati analizzati. Vengono riportati la piena indice, ottenuta sulla base del modello (3.6), e i fattori di crescita per diversi periodi di ritorno, basati sulla distribuzione log-Normale a 3 parametri (utilizzando il modello (4.12) per L_{CV} e il modello (4.17) per L_{CA}).

| Denominazione | Q_{ind} | K_5 | K_{10} | K_{20} | K_{50} | K_{100} | K_{200} | K_{500} | K_{1000} |
|--|-----------|-------|----------|----------|----------|-----------|-----------|-----------|------------|
| Agogna a Novara | 266.7 | 1.32 | 1.68 | 2.07 | 2.62 | 3.08 | 3.57 | 4.28 | 4.87 |
| Artanavaz a Saint Oyen | 15.8 | 1.43 | 1.71 | 1.97 | 2.29 | 2.51 | 2.73 | 3.01 | 3.22 |
| Ayasse a Champorcher | 34.8 | 1.29 | 1.68 | 2.12 | 2.79 | 3.37 | 4.02 | 5 | 5.84 |
| Banna a Santena | 73.2 | 1.31 | 1.75 | 2.26 | 3.03 | 3.71 | 4.47 | 5.63 | 6.62 |
| Belbo a Castelnuovo Belbo | 132.7 | 1.39 | 1.69 | 1.97 | 2.34 | 2.61 | 2.88 | 3.24 | 3.51 |
| Borbera a Baracche | 196.2 | 1.48 | 1.94 | 2.39 | 3.01 | 3.49 | 3.99 | 4.68 | 5.23 |
| Bormida di Millesimo a Cessole | 260.2 | 1.41 | 1.82 | 2.24 | 2.81 | 3.27 | 3.75 | 4.43 | 4.97 |
| Bormida di Millesimo a Murialdo | 116.1 | 1.47 | 2.05 | 2.68 | 3.61 | 4.39 | 5.24 | 6.5 | 7.54 |
| Bormida ad Alessandria | 1517.3 | 1.44 | 1.74 | 2.01 | 2.34 | 2.57 | 2.8 | 3.09 | 3.31 |
| Bormida a Cassine (presa canale Carlo Alberto) | 832.2 | 1.44 | 1.8 | 2.14 | 2.57 | 2.9 | 3.23 | 3.67 | 4.01 |
| Bormida di Mallare a Ferrania | 73.1 | 1.54 | 2.03 | 2.51 | 3.15 | 3.65 | 4.16 | 4.86 | 5.41 |
| Bormida di Spigno a Mombaldone | 325.7 | 1.42 | 1.84 | 2.26 | 2.84 | 3.3 | 3.78 | 4.45 | 4.99 |
| Bousset a Tetti Porcera | 25.6 | 1.43 | 1.91 | 2.42 | 3.14 | 3.74 | 4.37 | 5.29 | 6.03 |
| Breuil ad Alpette | 6.8 | 1.2 | 1.43 | 1.68 | 2.03 | 2.32 | 2.63 | 3.08 | 3.45 |
| Borbore a San Damiano d'Asti | 28 | 1.42 | 1.76 | 2.09 | 2.51 | 2.83 | 3.16 | 3.6 | 3.93 |
| Bormida di Spigno a Valla | 82.1 | 1.37 | 1.85 | 2.39 | 3.2 | 3.9 | 4.68 | 5.83 | 6.81 |
| Bucera a Ponte Rovine | 17.3 | 1.4 | 1.73 | 2.06 | 2.49 | 2.81 | 3.15 | 3.6 | 3.95 |
| Cannobino a Traffiume | 304 | 1.48 | 1.87 | 2.25 | 2.73 | 3.09 | 3.45 | 3.93 | 4.3 |
| Cervo a Passobreve | 182 | 1.35 | 1.94 | 2.63 | 3.74 | 4.75 | 5.91 | 7.73 | 9.33 |
| Cervo a Quinto Vercellese | 554.7 | 1.29 | 1.66 | 2.07 | 2.7 | 3.23 | 3.82 | 4.7 | 5.45 |
| Cervo a Vigliano Biellese | 259.6 | 1.3 | 1.79 | 2.38 | 3.31 | 4.16 | 5.14 | 6.67 | 8.02 |
| Chiavanne ad Alpette | 5.8 | 1.3 | 1.61 | 1.93 | 2.38 | 2.74 | 3.12 | 3.66 | 4.09 |
| Chiusella a Gurzia | 150.1 | 1.37 | 1.99 | 2.72 | 3.9 | 4.96 | 6.2 | 8.14 | 9.85 |
| Chisone a Fenestrelle | 33.6 | 1.32 | 1.83 | 2.43 | 3.38 | 4.23 | 5.2 | 6.71 | 8.04 |
| Chisone a Soucheres Basses | 21.6 | 1.31 | 1.81 | 2.39 | 3.31 | 4.15 | 5.1 | 6.58 | 7.89 |
| Chisone a San Martino | 171.1 | 1.36 | 1.95 | 2.66 | 3.79 | 4.81 | 6 | 7.84 | 9.48 |
| Corsaglia a presa centrale Molline | 66 | 1.39 | 1.97 | 2.63 | 3.66 | 4.57 | 5.59 | 7.15 | 8.5 |
| Dora Baltea ad Aosta | 249 | 1.32 | 1.6 | 1.88 | 2.24 | 2.52 | 2.8 | 3.19 | 3.49 |
| Dora Baltea a Mazzè | 838.7 | 1.37 | 1.72 | 2.08 | 2.56 | 2.94 | 3.33 | 3.88 | 4.31 |
| Dora Baltea a Ponte di Mombardone | 55.9 | 1.29 | 1.55 | 1.79 | 2.12 | 2.37 | 2.63 | 2.98 | 3.25 |
| Dora Baltea a Tavagnasco | 587.3 | 1.35 | 1.68 | 2.01 | 2.45 | 2.8 | 3.16 | 3.65 | 4.05 |
| Dora di Bardonecchia a Beaulard | 29.4 | 1.35 | 1.72 | 2.11 | 2.64 | 3.08 | 3.54 | 4.19 | 4.72 |
| Dora di Courmayeur a Prè Saint Didier | 39 | 1.28 | 1.49 | 1.68 | 1.92 | 2.1 | 2.27 | 2.5 | 2.67 |
| Dora di Rhemes a Notre Dame | 18.4 | 1.23 | 1.46 | 1.69 | 2.01 | 2.26 | 2.52 | 2.89 | 3.18 |
| Dora di Rhemes a Pèlaud | 15.5 | 1.2 | 1.41 | 1.62 | 1.9 | 2.13 | 2.37 | 2.71 | 2.98 |
| Dora di Rhemes a Saint Georges | 27.1 | 1.3 | 1.55 | 1.79 | 2.11 | 2.35 | 2.6 | 2.93 | 3.19 |
| Dora Riparia a Oulx | 38.9 | 1.31 | 1.74 | 2.22 | 2.95 | 3.57 | 4.27 | 5.33 | 6.23 |
| Dora Riparia a Sant'Antonino di Susa | 146.9 | 1.38 | 1.84 | 2.33 | 3.06 | 3.66 | 4.32 | 5.27 | 6.07 |
| Dora Riparia a Torino Ponte Washington | 244.4 | 1.44 | 1.95 | 2.5 | 3.29 | 3.94 | 4.65 | 5.68 | 6.54 |
| Erro a Sassello | 158.2 | 1.45 | 1.99 | 2.57 | 3.43 | 4.16 | 4.95 | 6.1 | 7.07 |
| Evancon a Champoluc | 33.5 | 1.21 | 1.61 | 2.08 | 2.87 | 3.6 | 4.46 | 5.83 | 7.06 |
| Gesso della Barra a San Giacomo | 13.2 | 1.41 | 1.78 | 2.14 | 2.62 | 2.99 | 3.37 | 3.89 | 4.3 |
| Gesso di Monte Colombo a San Giacomo | 16.6 | 1.42 | 1.89 | 2.38 | 3.09 | 3.67 | 4.29 | 5.18 | 5.92 |
| Gesso di Entracque ad Entracque | 72.7 | 1.44 | 1.88 | 2.33 | 2.96 | 3.46 | 3.98 | 4.73 | 5.33 |
| Grand'Eyvia a Cretaz | 77.8 | 1.28 | 1.54 | 1.81 | 2.17 | 2.46 | 2.75 | 3.16 | 3.49 |
| Grana a Monterosso | 37.1 | 1.22 | 1.86 | 2.71 | 4.26 | 5.81 | 7.77 | 11.1 | 14.29 |
| Gesso della Valletta a San Lorenzo | 47.6 | 1.44 | 1.76 | 2.05 | 2.42 | 2.68 | 2.95 | 3.29 | 3.55 |

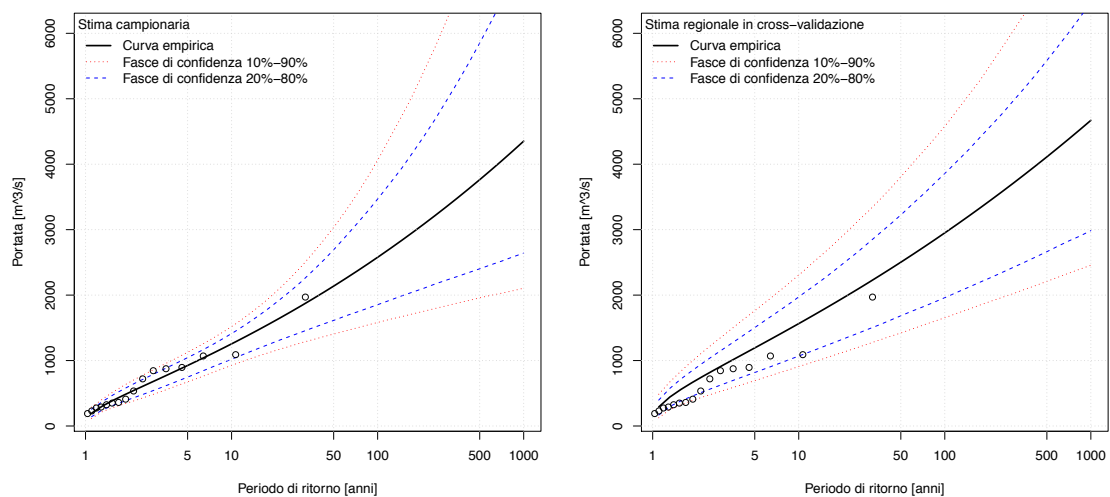
SCelta DELLA DISTRIBUZIONE DI PROBABILITÀ

| Denominazione | Q _{ind} | K ₅ | K ₁₀ | K ₂₀ | K ₅₀ | K ₁₀₀ | K ₂₀₀ | K ₅₀₀ | K ₁₀₀₀ |
|------------------------------------|------------------|----------------|-----------------|-----------------|-----------------|------------------|------------------|------------------|-------------------|
| Isorno a Pontetto | 77.8 | 1.31 | 1.81 | 2.4 | 3.33 | 4.16 | 5.12 | 6.61 | 7.92 |
| Lys a d'Ejola | 13.6 | 1.16 | 1.32 | 1.49 | 1.72 | 1.9 | 2.1 | 2.37 | 2.6 |
| Lys a Gressoney Saint Jean | 36.5 | 1.26 | 1.56 | 1.87 | 2.32 | 2.68 | 3.08 | 3.65 | 4.12 |
| Lys a Guillemore | 117.2 | 1.38 | 1.91 | 2.5 | 3.39 | 4.16 | 5.02 | 6.32 | 7.42 |
| Maira a Racconigi | 219.8 | 1.4 | 1.94 | 2.56 | 3.5 | 4.32 | 5.24 | 6.62 | 7.8 |
| Maira a Saretto | 14.6 | 1.23 | 1.54 | 1.88 | 2.4 | 2.85 | 3.35 | 4.1 | 4.74 |
| Maira a San Damiano Macra | 90.9 | 1.36 | 1.85 | 2.42 | 3.28 | 4.02 | 4.86 | 6.13 | 7.22 |
| Malone a Brandizzo | 173 | 1.2 | 1.6 | 2.11 | 2.97 | 3.78 | 4.75 | 6.32 | 7.76 |
| Malone a Front | 137.9 | 1.28 | 1.75 | 2.3 | 3.18 | 3.98 | 4.91 | 6.35 | 7.63 |
| Marmore a Perreres | 14.7 | 1.22 | 1.52 | 1.87 | 2.4 | 2.86 | 3.39 | 4.18 | 4.86 |
| Mastallone a Varallo Ponte Folle | 246.9 | 1.43 | 1.95 | 2.52 | 3.34 | 4.03 | 4.79 | 5.9 | 6.82 |
| Melezet a Melezet | 8.1 | 1.26 | 1.53 | 1.81 | 2.2 | 2.52 | 2.86 | 3.34 | 3.73 |
| Meris a Sant'Anna Valdieri | 12 | 1.51 | 1.99 | 2.46 | 3.1 | 3.6 | 4.12 | 4.83 | 5.39 |
| Nontey a Valnontey | 27.9 | 1.19 | 1.35 | 1.51 | 1.72 | 1.89 | 2.06 | 2.29 | 2.46 |
| Orba a Casalcerelli | 992 | 1.45 | 1.72 | 1.96 | 2.23 | 2.42 | 2.6 | 2.82 | 2.98 |
| Orco a Pont Canavese | 347.8 | 1.39 | 1.73 | 2.06 | 2.5 | 2.84 | 3.19 | 3.66 | 4.03 |
| Orco a San Benigno Canavese | 467.7 | 1.37 | 1.72 | 2.06 | 2.52 | 2.87 | 3.24 | 3.75 | 4.15 |
| Pellice a Luserna San Giovanni | 119.8 | 1.32 | 1.91 | 2.64 | 3.85 | 4.98 | 6.31 | 8.45 | 10.37 |
| Pellice a Villafranca Piemonte | 317.5 | 1.32 | 1.83 | 2.45 | 3.42 | 4.29 | 5.31 | 6.88 | 8.27 |
| Po a Carignano | 866.2 | 1.4 | 1.84 | 2.3 | 2.95 | 3.47 | 4.04 | 4.84 | 5.5 |
| Po a Casale Monferrato | 2633.1 | 1.34 | 1.67 | 2 | 2.44 | 2.79 | 3.15 | 3.66 | 4.06 |
| Po a Crissolo | 19.5 | 1.3 | 1.71 | 2.16 | 2.85 | 3.44 | 4.09 | 5.07 | 5.9 |
| Po a Isola Sant'Antonio | 4936.6 | 1.35 | 1.65 | 1.95 | 2.34 | 2.64 | 2.94 | 3.36 | 3.68 |
| Po a Meirano (Moncalieri) | 1104.2 | 1.4 | 1.84 | 2.32 | 3.01 | 3.57 | 4.18 | 5.07 | 5.8 |
| Po a San Mauro Torinese | 1541.3 | 1.41 | 1.86 | 2.32 | 2.98 | 3.52 | 4.1 | 4.93 | 5.6 |
| Po a Torino Murazzi | 1104.7 | 1.4 | 1.84 | 2.31 | 2.97 | 3.52 | 4.11 | 4.95 | 5.64 |
| Po a Valenza | 3503.2 | 1.35 | 1.69 | 2.02 | 2.48 | 2.85 | 3.22 | 3.74 | 4.16 |
| Rio Bagni a Bagni di Vinadio | 28.1 | 1.15 | 1.74 | 2.56 | 4.1 | 5.72 | 7.81 | 11.47 | 15.08 |
| Rio Freddo a Rio Freddo | 14.8 | 1.28 | 1.8 | 2.42 | 3.43 | 4.37 | 5.47 | 7.22 | 8.78 |
| Ripa a Bousson | 29.6 | 1.32 | 1.71 | 2.13 | 2.76 | 3.28 | 3.86 | 4.71 | 5.42 |
| Rutor a La Joux | 8.4 | 1.2 | 1.52 | 1.9 | 2.51 | 3.07 | 3.71 | 4.7 | 5.58 |
| Rutor a Promise | 9.1 | 1.21 | 1.55 | 1.94 | 2.56 | 3.11 | 3.75 | 4.73 | 5.6 |
| Savara a Eau Rousse | 29.6 | 1.26 | 1.47 | 1.68 | 1.95 | 2.16 | 2.37 | 2.65 | 2.87 |
| Savara a Fenille | 40.5 | 1.31 | 1.56 | 1.8 | 2.11 | 2.34 | 2.57 | 2.88 | 3.12 |
| San Bernardino a Santino | 368.1 | 1.48 | 2.02 | 2.59 | 3.41 | 4.09 | 4.81 | 5.86 | 6.72 |
| San Bernardino a Trobaso | 403.5 | 1.49 | 1.96 | 2.42 | 3.05 | 3.55 | 4.06 | 4.77 | 5.34 |
| Scrvia a Isola del Cantone | 353 | 1.47 | 1.94 | 2.43 | 3.11 | 3.66 | 4.23 | 5.05 | 5.7 |
| Scrvia a Serravalle Scrvia | 629.7 | 1.48 | 1.91 | 2.33 | 2.9 | 3.34 | 3.8 | 4.42 | 4.92 |
| Stura di Demonte a Fossano | 373.9 | 1.46 | 1.89 | 2.32 | 2.9 | 3.35 | 3.81 | 4.45 | 4.96 |
| Stura di Demonte a Gaiola | 138.3 | 1.36 | 1.85 | 2.41 | 3.26 | 3.99 | 4.82 | 6.06 | 7.12 |
| Stura di Demonte a Pianche | 48 | 1.13 | 1.64 | 2.35 | 3.7 | 5.11 | 6.95 | 10.17 | 13.35 |
| Stura di Demonte a Roccasparvera | 144.8 | 1.35 | 1.86 | 2.45 | 3.35 | 4.15 | 5.05 | 6.43 | 7.62 |
| Sermenza a Rimasco | 90.9 | 1.48 | 1.98 | 2.49 | 3.22 | 3.8 | 4.41 | 5.29 | 6 |
| Sesia a Borgosesia Ponte Aranco | 681.3 | 1.53 | 1.86 | 2.14 | 2.46 | 2.69 | 2.91 | 3.18 | 3.37 |
| Sesia a Campertogno | 107.5 | 1.42 | 1.92 | 2.46 | 3.25 | 3.9 | 4.62 | 5.66 | 6.53 |
| Sesia a Palestro | 1312.5 | 1.38 | 1.69 | 1.98 | 2.36 | 2.65 | 2.94 | 3.32 | 3.62 |
| Sesia a Vercelli | 1336.8 | 1.4 | 1.71 | 2.01 | 2.4 | 2.68 | 2.97 | 3.35 | 3.64 |
| San Giovanni a Possaccio | 186 | 1.45 | 2.02 | 2.64 | 3.56 | 4.34 | 5.19 | 6.45 | 7.51 |
| Stura di Lanzo a Lanzo | 334 | 1.42 | 1.85 | 2.3 | 2.92 | 3.42 | 3.95 | 4.69 | 5.29 |
| Stura di Lanzo a Torino | 512.8 | 1.41 | 1.81 | 2.23 | 2.8 | 3.26 | 3.75 | 4.43 | 4.98 |
| Strona di Omegna a Gravellona Toce | 385.3 | 1.26 | 1.74 | 2.33 | 3.3 | 4.19 | 5.25 | 6.92 | 8.44 |

5.6 CONSIDERAZIONI SULL'APPLICAZIONE DEL METODO REGIONALE

| Denominazione | Q_{ind} | K_5 | K_{10} | K_{20} | K_{50} | K_{100} | K_{200} | K_{500} | K_{1000} |
|--------------------------------------|-----------|-------|----------|----------|----------|-----------|-----------|-----------|------------|
| Stura di Viù a Malciaussia | 10.1 | 1.24 | 1.6 | 2.02 | 2.69 | 3.29 | 3.97 | 5.02 | 5.93 |
| Stura di Viù a Usseglio | 28 | 1.28 | 1.6 | 1.95 | 2.44 | 2.85 | 3.3 | 3.94 | 4.47 |
| Tanaro ad Alba | 909.1 | 1.41 | 1.78 | 2.15 | 2.64 | 3.02 | 3.42 | 3.96 | 4.39 |
| Tanaro ad Alessandria | 1131.6 | 1.36 | 1.66 | 1.96 | 2.35 | 2.65 | 2.95 | 3.36 | 3.68 |
| Tanaro a Farigliano | 592.2 | 1.35 | 1.8 | 2.29 | 3.01 | 3.62 | 4.29 | 5.28 | 6.12 |
| Tanaro a Gressio | 172.1 | 1.39 | 1.91 | 2.49 | 3.37 | 4.12 | 4.95 | 6.2 | 7.26 |
| Tanaro a Masio | 1036.1 | 1.37 | 1.7 | 2.03 | 2.46 | 2.79 | 3.13 | 3.59 | 3.95 |
| Tanaro a Montecastello | 2098.5 | 1.38 | 1.69 | 1.98 | 2.35 | 2.62 | 2.9 | 3.27 | 3.55 |
| Tanaro a Nucetto | 225.6 | 1.39 | 1.9 | 2.46 | 3.31 | 4.04 | 4.84 | 6.04 | 7.06 |
| Tanaro a Ormea | 129.9 | 1.41 | 1.98 | 2.62 | 3.6 | 4.44 | 5.4 | 6.83 | 8.06 |
| Tanaro a Piantorre | 265.3 | 1.36 | 1.84 | 2.38 | 3.19 | 3.89 | 4.67 | 5.83 | 6.82 |
| Tanaro a Ponte di Nava | 114.4 | 1.4 | 1.97 | 2.6 | 3.57 | 4.41 | 5.36 | 6.78 | 8 |
| Tanaro a San Martino Alfieri | 947.4 | 1.4 | 1.74 | 2.06 | 2.47 | 2.78 | 3.1 | 3.52 | 3.85 |
| Toce a Candoglia | 761.1 | 1.41 | 1.73 | 2.04 | 2.43 | 2.72 | 3.01 | 3.4 | 3.7 |
| Toce a Cadarese | 76.3 | 1.42 | 1.78 | 2.14 | 2.62 | 3 | 3.37 | 3.89 | 4.3 |
| Toce a Domodossola | 471.8 | 1.41 | 1.76 | 2.1 | 2.54 | 2.88 | 3.22 | 3.68 | 4.04 |
| Varaita a Castello | 17.6 | 1.27 | 1.79 | 2.42 | 3.46 | 4.43 | 5.57 | 7.4 | 9.06 |
| Varaita a Rossana | 91.7 | 1.36 | 1.97 | 2.7 | 3.88 | 4.95 | 6.19 | 8.13 | 9.86 |
| Varaita a Rore | 56.3 | 1.33 | 1.92 | 2.65 | 3.85 | 4.96 | 6.27 | 8.35 | 10.22 |
| Vobbia a Vobbietta Isola del Cantone | 87.1 | 1.39 | 1.88 | 2.43 | 3.24 | 3.94 | 4.71 | 5.84 | 6.81 |

5.6 CONSIDERAZIONI SULL'APPLICAZIONE DEL METODO REGIONALE

La procedura descritta nei precedenti capitoli basa la stima di Q_T in sezioni qualsiasi sulla determinazione di tre grandezze: Q_{ind} , L_{CV} e L_{CA} . Tali grandezze vengono utilizzate successivamente per stimare la portata di piena per un assegnato periodo di ritorno il relativo intervallo di confidenza. Negli esempi riportati nei paragrafi precedenti si è fatto riferimento a due possibili scenari: Q_{ind} , L_{CV} e L_{CA} stimati esclusivamente su base campionaria (in presenza di osservazioni), oppure Q_{ind} , L_{CV} e L_{CA} stimati esclusivamente su base regionale. In sezioni con pochi dati, non è immediato decidere quali delle procedure convenga utilizzare. Analizzando le figure 14 e 15 emerge però che gli L-momenti campionari e quelli regionali potrebbero essere usati congiuntamente per ottenere una stima più efficiente del quantile di interesse. La struttura del modello è infatti pensata anche per essere applicata ad uno scenario intermedio, in cui siano disponibili serie storiche brevi, utilizzando più efficientemente:

- Q_{ind} campionaria e L_{CV} e L_{CA} regionali;
- Q_{ind} e L_{CV} campionari, e L_{CA} regionale.

Per poter operare in tal senso è necessario calcolare i valori di Q_{ind} , L_{CV} e L_{CA} e le loro varianze sia relativamente al campione, sia dai rispettivi modelli regionali. Si confrontano quindi le varianze

SCELTA DELLA DISTRIBUZIONE DI PROBABILITÀ



Figura 16: Mappa del fattore di crescita K_{100} calcolato considerando la distribuzione log-Normale a 3 parametri (tabella 11). Per bacini annidati, la colorazione relativa al bacino più piccolo si sovrappone a quella del bacino idrografico principale.

campionarie e regionali dei singoli L-momenti e si sceglie la stima caratterizzata dalla minore varianza.

Questo approccio può essere considerato un'estensione del metodo della piena indice e viene descritto nell'esempio di applicazione riportato nella sezione 5.7.

5.7 ESEMPI DI APPLICAZIONE

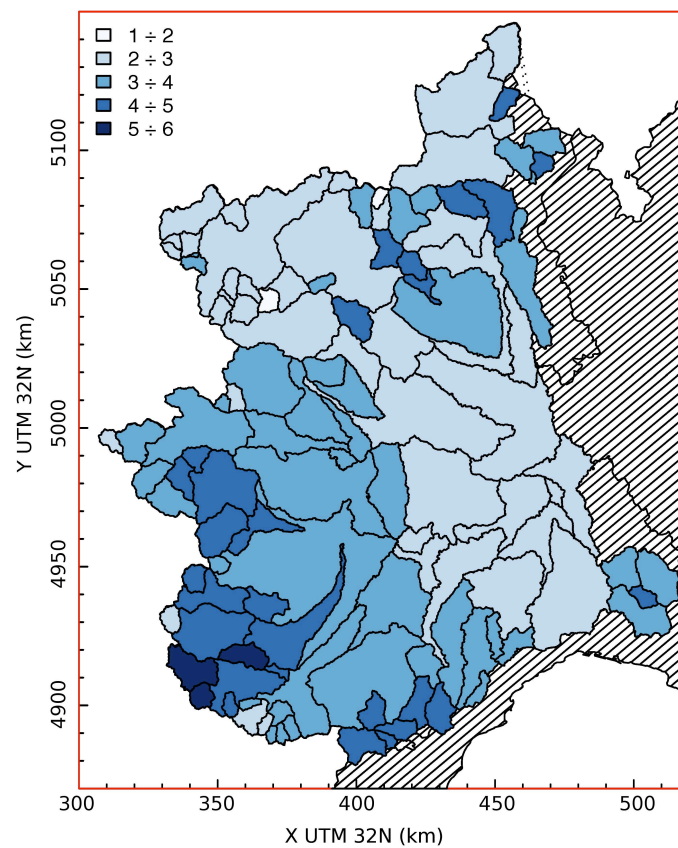
5.7.1 Sezione non strumentata

Un primo esempio di applicazione della procedura riguarda una sezione non strumentata, per la quale è necessario valutare sia Q_{ind} che L_{CV} ed L_{CA} su base regionale (in questo caso è stata scelta la sezione corrispondente al Borbera a Baracche, ipotizzando assenza di dati).

Per prima cosa è necessario delimitare il perimetro di bacino (a titolo di esempio si veda la figura sotto riportata) per poter calcolare i descrittori ad esso relativi.

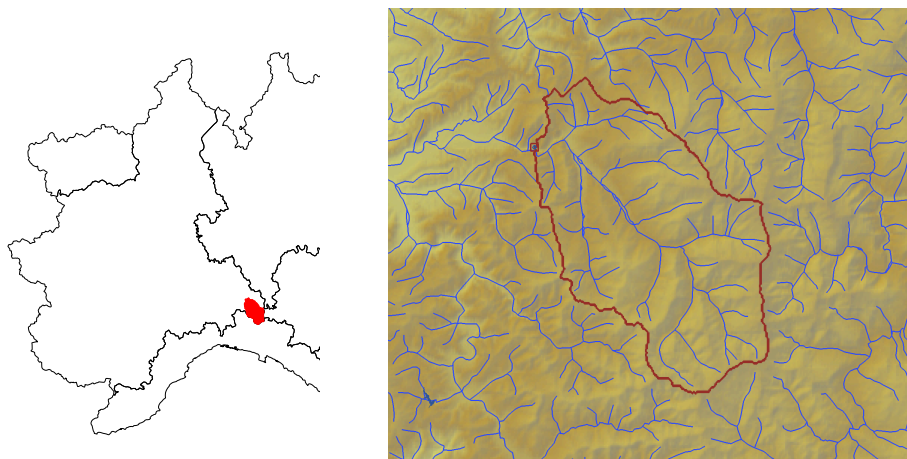

Incrociando la delimitazione ottenuta con il DEM dell'area di interesse si estraggono i primi due descrittori da utilizzare: l'area del bacino e la quota minima. Si passa quindi a "ritagliare" le cartografie contenenti i parametri di precipitazione e di vegetazione calcolando il valore medio delle grandezze all'interno del bacino e, ove necessario, il coefficiente di variazione delle stesse grandezze. Infine, è necessario calcolare la percentuale di superficie del bacino che ricade nella classe 2 dei raggruppamenti basati sulle carte di uso del suolo del progetto CORINE Land Cover. Nel caso specifico, il set di descrittori necessari per utilizzare le equazioni dei modelli regionali per ottenere le stime di Q_{ind} , L_{CV} ed L_{CA} è presentato nella tabella che segue.

SCELTA DELLA DISTRIBUZIONE DI PROBABILITÀ

| | |
|-------------------------|--------|
| area | 202.4 |
| H_{\min} | 338 |
| IDF _a | 30.586 |
| CV[IDF _a] | 0.062 |
| IDF _n | 0.392 |
| LCV _{1h} | 0.173 |
| NDVI | 0.599 |
| CV[LCV _{6h}] | 0.066 |
| LCA _{6h} | 0.222 |
| CV[LCA _{24h}] | 0.134 |
| fourier _{B2} | -6.964 |
| clc2 | 73.15 |

Sulla base dei valori di tali descrittori, applicando le equazioni fornite in precedenza, si ottengono le stime regionali degli L-momenti e delle loro deviazioni standard, in particolare:

- Q_{ind} :

$$Q_{\text{ind}} = 0.01324 \cdot \text{area}^{0.7995} \cdot \text{IDF}_a^{2.82089} \cdot \text{IDF}_n^{2.06805} \cdot \text{LCV}_{1h}^{1.33232},$$

$$\sigma_{Q_{\text{ind}}} = \sqrt{Q_{\text{ind}}^2 \cdot \left[\exp\left(\sigma_{\hat{Y}}^2\right) - 1 \right]} \text{ con } \sigma_{\hat{Y}}^2 \text{ ottenuta dalla (3.9);}$$

- L_{CV} :

$$L_{\text{CV}} = 0.17719 \cdot H_{\min}^{0.20969} \cdot \text{NDVI}^{0.71067} \cdot \text{CV}[\text{IDF}_a]^{0.21581} \cdot \text{CV}[\text{LCV}_{6h}]^{-0.19252},$$

$$\sigma_{L_{\text{CV}}} = \sqrt{L_{\text{CV}}^2 \cdot \left[\exp\left(\sigma_{\hat{Y}}^2\right) - 1 \right]} \text{ con } \sigma_{\hat{Y}}^2 \text{ ottenuta dalla (4.14);}$$

- L_{CA} :

$$L_{\text{CA}} = 0.79468 - 2.14568 \cdot \text{LCA}_{6h} - 0.87195 \cdot \text{CV}[\text{LCA}_{24h}] + 0.00192 \cdot \text{clc}_2 + 0.01555,$$

$$\sigma_{L_{\text{CA}}} \text{ ottenuta come radice quadrata dell'equazione (4.18).}$$

I valori numerici, accompagnati dalla loro incertezza di stima (deviazione standard σ), risultato:

| Variabile | media | dev. standard |
|------------------|--------|---------------|
| Q_{ind} | 199.5 | 69.34 |
| L_{CV} | 0.3866 | 0.0589 |
| L_{CA} | 0.2333 | 0.0961 |

Utilizzando le equazioni (B.50)-(B.51) si ottengono i tre parametri della distribuzione log-Normale

$$\left. \begin{array}{l} Q_{\text{ind}} \\ L_{\text{CV}} \\ L_{\text{CA}} \end{array} \right\} \longrightarrow \left\{ \begin{array}{l} k = -0.48372 \\ \alpha = 123.99 \\ \xi = 167.69 \end{array} \right. ,$$

grazie ai quali sono facilmente calcolabili la portata di progetto Q_T e il fattore di crescita $K_T = Q_T/Q_{\text{ind}}$ in funzione di un prefissato periodo di ritorno T (o, analogamente, per una frequenza di non superamento F). In questo esempio si ottiene:

| T | F | Q_T | K_T |
|------|-------|--------|-------|
| 10 | 0.900 | 387.8 | 1.94 |
| 20 | 0.950 | 479.4 | 2.40 |
| 50 | 0.980 | 603.6 | 3.03 |
| 100 | 0.990 | 701.1 | 3.51 |
| 200 | 0.995 | 802.4 | 4.02 |
| 500 | 0.998 | 942.8 | 4.73 |
| 1000 | 0.999 | 1054.2 | 5.28 |

La costruzione delle fasce di confidenza della curva di frequenza appena ottenuta richiede l'utilizzo di campionamenti pseudo-casuali di triplette delle grandezze Q_{ind}^* , L_{CV}^* ed L_{CA}^* , ognuna estratta dalla propria distribuzione (caratterizzata dal valore medio e dalla deviazione standard stimati in precedenza.) Seguendo le indicazioni dei paragrafi precedenti, essendo Q_{ind} , L_{CV} ed L_{CA} tutti determinati su base regionale, si procede al campionamento dalle seguenti distribuzioni:

| Variabile | Distribuzione |
|------------------|--|
| Q_{ind} | log-Normale: $Q_{\text{ind}}^* \sim \log \mathcal{N}(199.5, 69.34^2)$ |
| L_{CV} | log-Normale: $L_{\text{CV}}^* \sim \log \mathcal{N}(0.3866, 0.0589^2)$ |
| L_{CA} | Normale: $L_{\text{CA}}^* \sim \mathcal{N}(0.2333, 0.0961^2)$ |

Per ogni tripletta ottenuta si ripete la stima dei parametri della distribuzione log-Normale e dei relativi quantili di interesse, ottenendo quindi un "fascio" di curve di frequenza. Un esempio è riportato nella figura seguente dove la curva di frequenza standard, ottenuta e tabulata in precedenza è riportata con la linea nera spessa. In sottofondo sono riportate, per facilitare la visualizzazione grafica, solo le prime 200 curve di frequenza delle 10000 ottenute con le simulazioni.

In corrispondenza di ogni periodo di ritorno il fascio viene "sezionato", ottenendo 10000 valori di Q_T^* da cui si possono estrarre numericamente le fasce per un assegnato livello di confidenza. Nel caso specifico sono state riportate le fasce di confidenza al 10% e al 90% con una linea tratteggiata, ad indicare che il 20% dei valori di Q_T^* complessivamente simulati rimane fuori da tali fasce.

SCELTA DELLA DISTRIBUZIONE DI PROBABILITÀ

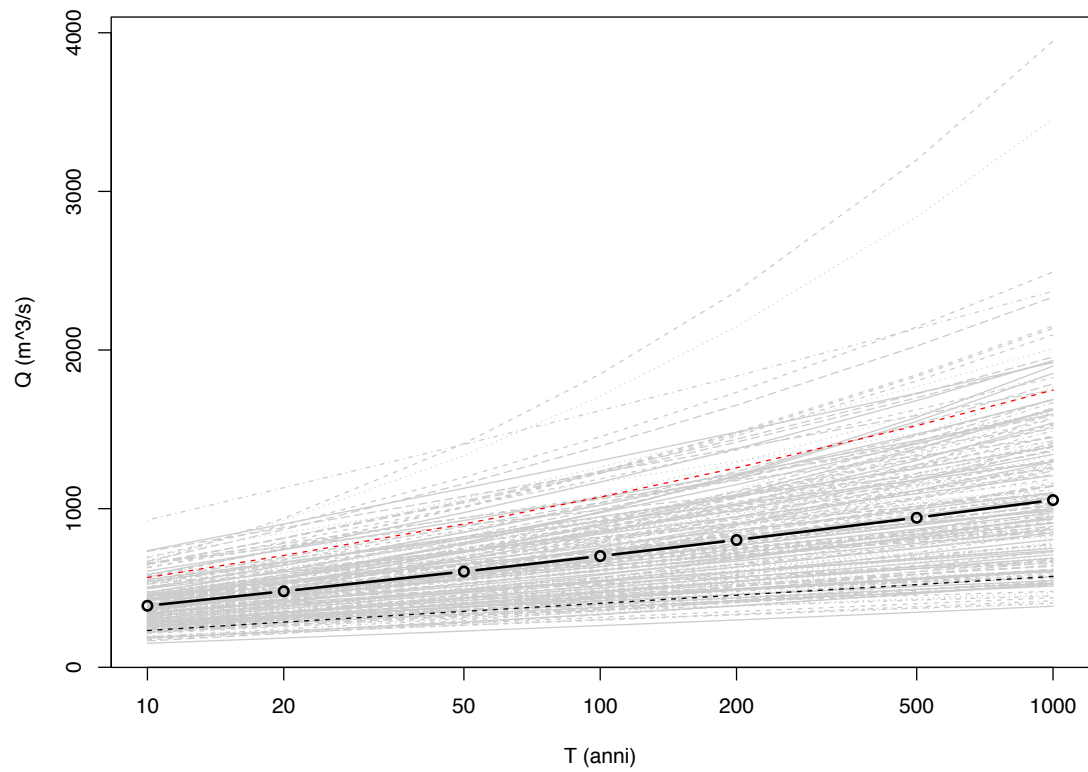

5.7.2 Sezione strumentata

Il secondo esempio di applicazione è caratterizzato dalla presenza di una serie di misure disponibili nella sezione di interesse. Per semplicità, si consideri la sezione già utilizzata nell'esempio precedente, per la quale sono utilizzabili 22 dati di portata annua al colmo di piena, sintetizzati nella seguente figura.

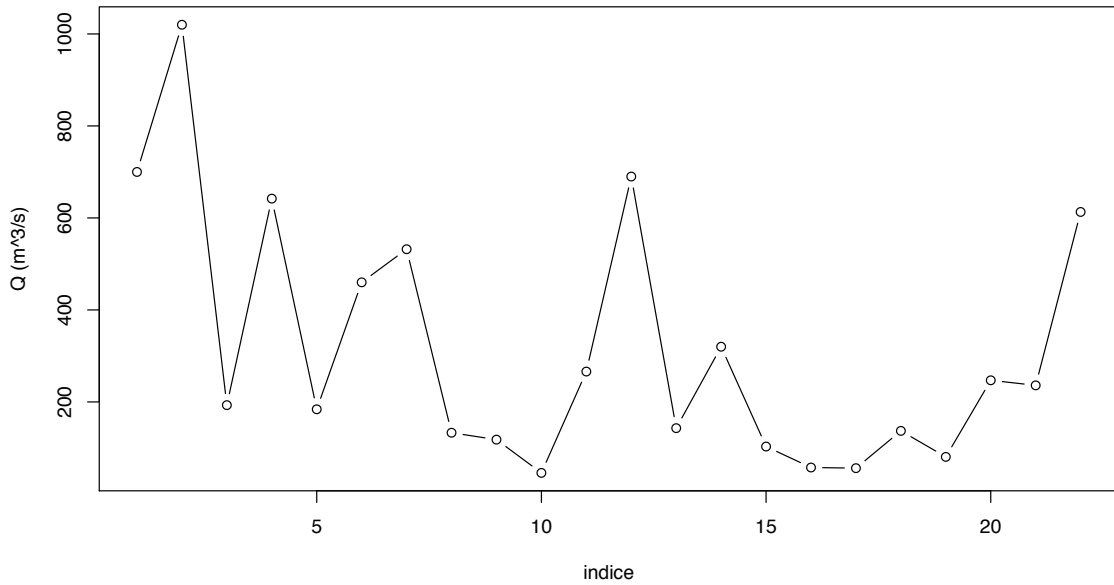

Sulla base questi dati, applicando le equazioni fornite in precedenza per il calcolo degli L-momenti campionari, si ottengono le stime di Q_{ind} , L_{CV} ed L_{CA} accompagnate dalla loro incertezza di stima (deviazione standard):

| Variabile | media | dev. standard |
|-----------|--------|---------------|
| Q_{ind} | 317.1 | 57.62 |
| L_{CV} | 0.4650 | 0.0403 |
| L_{CA} | 0.3114 | 0.1083 |

Confrontando i risultati con quelli dell'analisi puramente regionale dell'esempio precedente si può osservare come la presenza di un campione di osservazioni possa migliorare la qualità della stima di Q_{ind} , ma anche di L_{CV} , sebbene la serie abbia una lunghezza non particolarmente elevata. Sul campione si è ottenuto infatti una deviazione standard minore.

La stima di L_{CA} risulta invece più efficiente se effettuata mediante il metodo regionale, e questo non stupisce vista la scarsa consistenza del campione e il fatto che L_{CA} è un L-momento del terzo ordine, che richiede campioni più lunghi per restituire stime campionarie robuste.

Si procede quindi considerando un approccio misto regionale-campionario dove Q_{ind} ed L_{CV} sono determinati su base campionaria, e solo L_{CA} su base regionale. Tale approccio non influenza la procedura per la stima dei parametri della distribuzione che, sempre sulla base delle equazioni (B.50)-(B.51) permette di ottenere:

$$\left. \begin{array}{l} Q_{ind} \\ L_{CV} \\ L_{CA} \end{array} \right\} \longrightarrow \left\{ \begin{array}{l} k = -0.48372 \\ \alpha = 237.04 \\ \xi = 256.28 \end{array} \right. .$$

Di conseguenza si ottengono i valori di portata di progetto Q_T e i fattori di crescita K_T :

SCELTA DELLA DISTRIBUZIONE DI PROBABILITÀ

| T | F | Q_T | K_T |
|------|-------|--------|-------|
| 10 | 0.900 | 677.1 | 12.13 |
| 20 | 0.950 | 852.1 | 2.68 |
| 50 | 0.980 | 1089.6 | 3.43 |
| 100 | 0.990 | 1276.1 | 4.02 |
| 200 | 0.995 | 1469.8 | 4.63 |
| 500 | 0.998 | 1738.0 | 5.48 |
| 1000 | 0.999 | 1951.0 | 6.15 |

La valutazione delle fasce di confidenza della curva di frequenza appena ottenuta richiede ancora l'utilizzo di campionamenti pseudo casuali di triplette di Q_{ind}^* , L_{CV}^* ed L_{CA}^* , ognuno estratto dalla propria distribuzione caratterizzata dal valore medio e dalla deviazione standard stimato in precedenza. A differenza dell'esempio precedente, in questo caso le distribuzioni da cui campionare Q_{ind} , L_{CV} ed L_{CA} sono:

| Variabile | Distribuzione |
|-----------|--|
| Q_{ind} | Normale: $Q_{ind}^* \sim \mathcal{N}(317.1, 57.62^2)$ |
| L_{CV} | Normale: $L_{CV}^* \sim \mathcal{N}(0.4650, 0.0403^2)$ |
| L_{CA} | Normale: $L_{CA}^* \sim \mathcal{N}(0.2333, 0.0961^2)$ |

Per ogni tripletta ottenuta si ripete la stima dei parametri della distribuzione log-Normale e dei relativi quantili di interesse, ottenendo quindi un "fascio" di curve di frequenza. Analogamente all'esempio precedente, si riporta nella figura seguente la curva di frequenza standard ottenuta e tabulata in precedenza (linea nera spessa) con in sottofondo le prime 200 curve di frequenza delle 10000 ottenute con le simulazioni (se ne riportano solo 200 per facilitarne la visualizzazione grafica).

In corrispondenza di ogni periodo di ritorno il fascio viene "sezionato", ottenendo 10000 valori di Q_T^* da cui si possono estrarre numericamente le fasce per un assegnato livello di confidenza. Nel caso specifico sono state riportate le fasce di confidenza al 10% e al 90% con una linea tratteggiata, ad indicare che il 20% dei valori di Q_T^* complessivamente simulati rimane fuori da tali fasce.

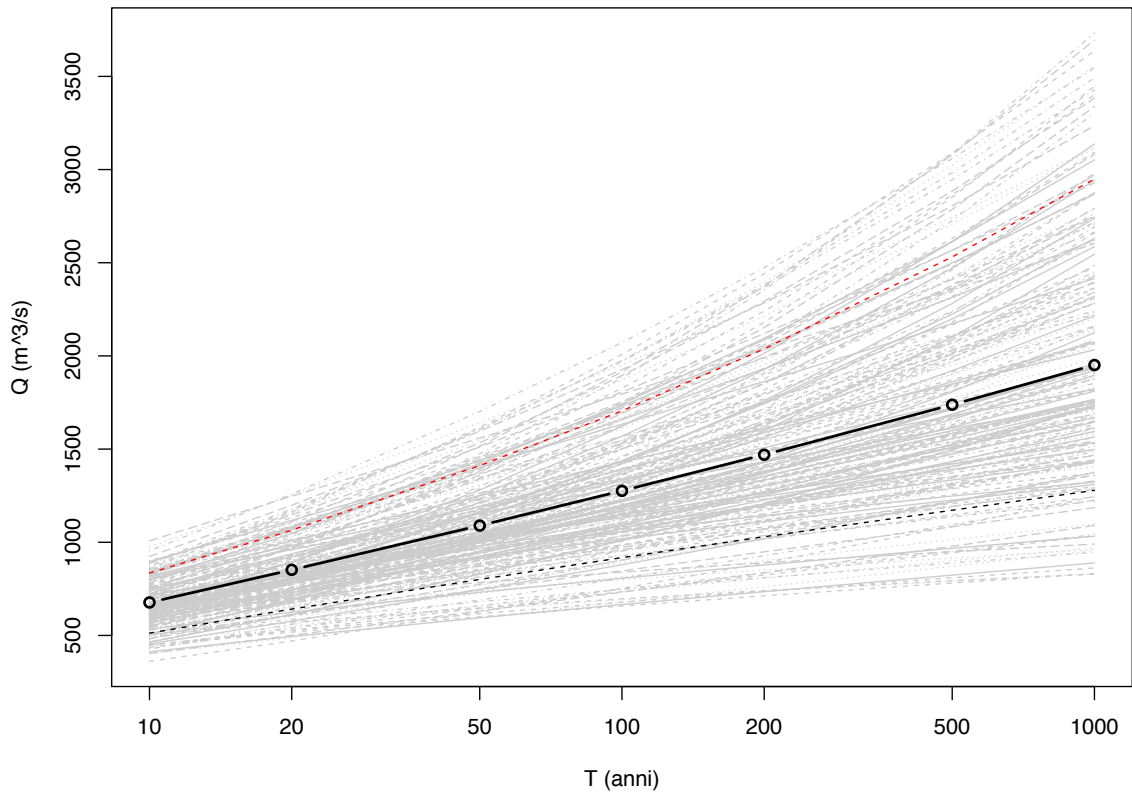

BIBLIOGRAFIA

- European Environment Agency. Corinne land cover. URL <http://www.eea.europa.eu/publications/COR0-landcover/page001.html>. (Citato a pagina 108.)
- N. Arnell e M. Beran. Probability-weighted moments estimators for tceV parameters. Technical report, Institute of Hydrology (NERC), 1988. (Citato a pagina 39.)
- S. Barbero, M. Graziadei, M. Zaccagnino, A. Saladin, P. Claps, D. Ganora, F. Laio, e R. Radice. *Catalogo delle portate massime annuali al colmo del bacino occidentale del Po*. Number ISBN 978-88-7479-112-5. Arpa Piemonte, 2012. (Citato a pagina 3 and 5.)
- E. Bartolini, P. Allamano, F. Laio, e P. Claps. Analisi spaziale delle precipitazioni medie ed intense su piemonte e valle d'aosta. Working Paper 02, Politecnico di Torino, September 2011a. (Citato a pagina 106.)
- E. Bartolini, P. Allamano, F. Laio, e P. Claps. Analisi spaziale delle precipitazioni medie ed intense su piemonte e valle d'aosta. Working Paper 02/11, Politecnico di Torino, Settembre 2011b. (Citato a pagina 10.)
- AC Bayliss e DW Reed. The use of historical data in flood frequency estimation. Technical report, Centre for Ecology and Hydrology, 2001. (Citato a pagina 25 and 40.)
- KP Burnham e DR Anderson. *Model Selection and Multi-Model Inference*. Springer, second edition edition, 2002. (Citato a pagina 59.)
- D. Carriero. *Analisi della distribuzione delle caratteristiche idrologiche dei suoli per applicazioni di modelli di simulazione afflussi-deflussi*. PhD thesis, Università degli studi della Basilicata, 2004. (Citato a pagina 109.)
- P Claps e F Laio. Aggiornamento delle procedure di valutazione delle piene in piemonte, con particolare riferimento ai bacini sottesi da invasi artificiali - vol. i. Technical report, Politecnico di Torino, 2008. URL http://www.idrologia.polito.it/piene/PienePiemonte08_Volume1.pdf. (Citato a pagina 26 and 27.)
- P. Claps, M. Fiorentino, e F. Laio. Scale di deflusso di piena di corsi d'acqua naturali. In *Atti delle Giornate di Studio su La difesa idraulica del territorio*, Trieste, September 2003. (Citato a pagina 3.)
- P. Claps, D. Ganora, F. Laio, e R. Radice. Riesame ed integrazione di serie di portate al colmo mediante scale di deflusso di piena. In *XXXII Convegno Nazionale di Idraulica e Costruzioni Idrauliche*, 2010. (Citato a pagina 3.)
- P. Claps, F. Laio, D. Ganora, e R. Radice. Scale di deflusso di piena in sezioni idrometrografiche del piemonte e della valle d'aosta. Working Paper 01, Politecnico di Torino, July 2011. (Citato a pagina 3.)

Bibliografia

- EAH Elamir e AH Seheult. Exact variance structure of sample L-moments. *Journal Of Statistical Planning And Inference*, 124(2):337–359, SEP 1 2004. ISSN 0378-3758. doi: {10.1016/S0378-3758(03)00213-1}. (Citato a pagina 41, 42, 59, and 60.)
- Tom G. Farr, Paul A. Rosen, Edward Caro, Robert Crippen, Riley Duren, Scott Hensley, Michael Kobrick, Mimi Paller, Ernesto Rodriguez, Ladislav Roth, David Seal, Scott Shaffer, Joanne Shimada, Jeffrey Umland, Marian Werner, Michael Oskin, Douglas Burbank, e Douglas Alsdorf. The shuttle radar topography mission. *Rev. Geophys.*, 45(2), 05 2007. doi: 10.1029/2005RG000183. URL <http://dx.doi.org/10.1029/2005RG000183>. (Citato a pagina 9 and 101.)
- JA Greenwood, JM Landwehr, NC Matalas, e JR Wallis. Probability weighted moments - definition and relation to parameters of several distributions expressible in inverse form. *Water Resources Research*, 15(5):1049–1054, 1979. (Citato a pagina 40 and 79.)
- VW Griffis e JR Stedinger. The use of GLS regression in regional hydrologic analyses. *Journal Of Hydrology*, 344(1-2):82–95, SEP 30 2007. ISSN 0022-1694. doi: {10.1016/j.jhydrol.2007.06.023}. (Citato a pagina 15 and 22.)
- Curve Number Work Group. *National Engineering Handbook*, volume Section 4. U.S. Department of Agriculture - Soil Conservation Service, SCS, Washington DC, 1972 edition, 2004. (Citato a pagina 109.)
- RM Hirsch. Probability plotting position formulas for flood records with historical information. *Journal Of Hydrology*, 96(1-4):185–199, DEC 15 1987. ISSN 0022-1694. (Citato a pagina 56.)
- JRM Hosking e JR Wallis. *Regional Frequency Analysis: An Approach Based on L-Moments*. Cambridge University Press, 1997. (Citato a pagina 37, 58, 79, 81, 83, 89, 91, and 92.)
- Interagency Advisory Committee on Water Data. *Bulletin 17B - Guidelines for determining flood flow frequency*. US Department of the Interior Geological Survey, 1982. (Citato a pagina 26.)
- F. Laio, D. Ganora, P. Claps, e G. Galeati. Spatially smooth regional estimation of the flood frequency curve (with uncertainty). *Journal of Hydrology*, 408:67–77, 2011. doi: 10.1016/j.jhydrol.2011.07.022. (Citato a pagina 13 and 38.)
- F Laio, G Di Baldassarre, e A Montanari. Model selection techniques for the frequency analysis of hydrological extremes. *Water Resources Research*, 45, JUL 18 2009. ISSN 0043-1397. doi: {10.1029/2007WR006666}. (Citato a pagina 56.)
- DC Montgomery, EA Peck, e GG Vining. *Introduction to linear regression analysis*. Wiley Series in Probability and Statistics, third edition, 2001. (Citato a pagina 14, 17, 19, and 22.)
- Nasa. Normalized difference vegetation index (ndvi). URL <http://earthobservatory.nasa.gov/Features/MeasuringVegetation>. (Citato a pagina 108.)
- DS Reis, JR Stedinger, e ES Martins. Bayesian generalized least squares regression with application to log Pearson type 3 regional skew estimation. *Water Resources Research*, 41(10), OCT 26 2005. ISSN 0043-1397. doi: {10.1029/2004WR003445}. (Citato a pagina 16.)

- R. Rigon, E. Ghesla, C. Tiso, e A. Cozzini. The Horton Machine: a system for DEM analysis. Technical report, Università di Trento, 1999-2005. (Citato a pagina 10.)
- GAF Seber e CJ Wild. *Nonlinear Regression*. Series in probability and mathematical statistics. Wiley, New York, 1989. (Citato a pagina 23.)
- JR Stedinger e GD Tasker. Regional Hydrologic Analysis .1. Ordinary, Weighted, And Generalized Least-Squares Compared. *Water Resources Research*, 21(9):1421-1432, 1985. ISSN 0043-1397. (Citato a pagina 13, 14, and 15.)
- A Viglione. Determinazione automatica di parametri morfometrici dei bacini idrografici. Technical report, Politecnico di Torino, 2003a. (Citato a pagina 9.)
- A. Viglione. Determinazione automatica di parametri morfometrici dei bacini idrografici. Technical report, Dipartimento di Idraulica, Trasporti e Infrastrutture Civili, Politecnico di Torino, 2003b. (Citato a pagina 101.)
- A Viglione. *nsRFA: Non-supervised Regional Frequency Analysis*, 2007a. URL <http://cran.r-project.org/web/packages/nsRFA/>. R package version 0.4-5. (Citato a pagina 41.)
- A Viglione. A simple method to estimate variance and covariance of sample L-CV and L-CA. http://www.idrologia.polito.it/~alviglio/lavori/varcov_t_t3.pdf, December 2007b. (Citato a pagina 41, 42, and 60.)
- A Viglione, F Laio, e P Claps. A comparison of homogeneity tests for regional frequency analysis. *Water Resources Research*, 43(3):W03428, 2007. ISSN 0043-1397. (Citato a pagina 38.)
- P Villani. Rapporto sulla valutazione delle piene in piemonte. In *Relazione delle attività del CUGRI fino al 2001*, pages 89-118. Del Paguro, Fisciano, 2003a. (Citato a pagina 27.)
- P Villani. Rapporto sulla valutazione delle piene in piemonte. In *Relazione delle attività del CUGRI fino al 2001*, pages 89-118. Del Paguro, Fisciano, 2003b. (Citato a pagina 109.)
- QJ Wang. Unbiased estimation of probability weighted moments and partial probability weighted moments from systematic and historical flood information and their application to estimating the GEV distribution. *Journal Of Hydrology*, 120(1-4):115-124, DEC 1990. ISSN 0022-1694. (Citato a pagina 25 and 40.)

A

L-MOMENTI

Nelle procedure di analisi di frequenza, e di analisi di frequenza regionale, si adattano ai dati delle distribuzioni la cui forma si ritiene conosciuta a meno di un numero finito di parametri incogniti. I momenti campionari ordinari, in particolare media, scarto, skewness e kurtosis, sono spesso utilizzati per la stima dei parametri delle distribuzioni di probabilità. Hosking e Wallis (1997) suggeriscono invece di utilizzare, al posto dei momenti ordinari, gli L-momenti perché adatti a descrivere più distribuzioni, perché più robusti nella stima da campioni poco consistenti di dati in presenza di outliers e perché meno soggetti a distorsione nella stima. In questa appendice, tratta da Hosking e Wallis (1997), si definiscono gli L-momenti in maniera formale.

A.1 L-MOMENTI DELLE DISTRIBUZIONI DI PROBABILITÀ

Gli L-momenti sono un sistema alternativo di descrivere la forma delle distribuzioni di probabilità. Storicamente essi nascono come modifica dei *momenti pesati in probabilità* di Greenwood et al. (1979). I momenti pesati in probabilità di una variabile casuale X con distribuzione di frequenza cumulata $F(\cdot)$ sono le quantità

$$M_{p,r,s} = E[X^p \{F(X)\}^r \{1 - F(X)\}^s]. \quad (\text{A.1})$$

Particolarmente utili sono i momenti pesati in probabilità $\alpha_r = M_{1,0,r}$ e $\beta_r = M_{1,r,0}$. Per una distribuzione caratterizzata da una funzione dei quantili $x(u)$, si ottiene

$$\alpha_r = \int_0^1 x(u)(1-u)^r du, \quad \beta_r = \int_0^1 x(u)u^r du. \quad (\text{A.2})$$

Queste equazioni possono essere paragonate alla definizione dei momenti ordinari, che può essere scritta anche come

$$E(X^r) = \int_0^1 \{x(u)\}^r du. \quad (\text{A.3})$$

Mentre i momenti ordinari considerano successive elevazioni di potenza della funzione dei quantili $x(u)$, i momenti pesati in probabilità considerano successive elevazioni di potenza di u oppure $1-u$ e possono essere visti come integrali di $x(u)$ pesati con i polinomi u^r oppure $(1-u)^r$.

I momenti pesati in probabilità α_r e β_r sono stati usati in letteratura come base di metodi per la stima dei parametri delle distribuzioni di probabilità ma sono difficilmente interpretabili come misure di scala e forma di queste. Queste informazioni sono contenute in certe combinazioni lineari dei momenti pesati in probabilità. Ad esempio, multipli di $\alpha_0 - 2\alpha_1$ o $2\beta_1 - \beta_0$ sono

L-MOMENTI

stime dei parametri di scala delle distribuzioni, mentre lo skewness può essere misurato da $6\beta_2 - 6\beta_1 + \beta_0$. Queste combinazioni lineari derivano naturalmente dall'integrazione di $x(u)$ pesata non con i polinomi u^r o $(1-u)^r$, ma con un set di polinomi ortogonali.

Si definiscano *polinomi di Legendre sfasati* (perché definiti nell'intervallo $[0, 1]$ invece che nell'intervallo $[-1, +1]$) i polinomi $P_r^*(u)$, con $r = 0, 1, 2, \dots$, che godono delle seguenti proprietà:

- (i) $P_r^*(u)$ è un polinomio di grado r in u ;
- (ii) $P_r^*(1) = 1$;
- (iii) $\int_0^1 P_r^*(u)P_s^*(u)du = 0$ se $r \neq s$ (condizione di ortogonalità).

I polinomi di Legendre sfasati hanno forma esplicita

$$P_r^*(u) = \sum_{k=0}^r p_{r,k}^* u^k, \quad (\text{A.4})$$

dove

$$p_{r,k}^* = (-1)^{r-k} \binom{r}{k} \binom{r+k}{k} = \frac{(-1)^{r-k} (r+k)!}{(k!)^2 (r-k)!}. \quad (\text{A.5})$$

Gli L-momenti di una variabile casuale X con funzione dei quantili $x(u)$ sono definiti come

$$\lambda_r = \int_0^1 x(u) P_{r-1}^*(u) du. \quad (\text{A.6})$$

In termini di momenti pesati in probabilità, gli L-momenti sono dati da

$$\begin{aligned} \lambda_1 &= \alpha_0 & &= \beta_0, \\ \lambda_2 &= \alpha_0 - 2\alpha_1 & &= 2\beta_1 - \beta_0, \\ \lambda_3 &= \alpha_0 - 6\alpha_1 + 6\alpha_2 & &= 6\beta_2 - 6\beta_1 + \beta_0, \\ \lambda_4 &= \alpha_0 - 12\alpha_1 + 30\alpha_2 - 20\alpha_3 & &= 20\beta_3 - 30\beta_2 + 12\beta_1 - \beta_0, \end{aligned} \quad (\text{A.7})$$

e, in generale,

$$\lambda_{r+1} = (-1)^r \sum_{k=0}^r p_{r,k}^* \alpha_k = \sum_{k=0}^r p_{r,k}^* \beta_k. \quad (\text{A.8})$$

È conveniente definire le versioni adimensionali degli L-momenti, cosa che si può ottenere dividendo gli L-momenti di ordine superiore per la misura di scala λ_2 . Si ottengono così i *rapporti degli L-momenti*

$$\tau_r = \lambda_r / \lambda_2, \quad r = 3, 4, \dots \quad (\text{A.9})$$

che misurano la forma di una distribuzione indipendentemente dalla scala. Si definisce inoltre il coefficiente di L-variazione (L-CV) come

$$\tau = \lambda_2 / \lambda_1, \quad (\text{A.10})$$

quantità analoga al coefficiente di variazione CV.

A.2 PROPRIETÀ DEGLI L-MOMENTI

Gli L-momenti λ_1 e λ_2 , l'L-CV (detto anche τ) e i rapporti degli L-momenti L_{CA} e $L_{kurtosis}$ (τ_3 e τ_4) sono le quantità che Hosking e Wallis (1997) consigliano di utilizzare per descrivere le distribuzioni di probabilità. Le loro più importanti proprietà sono:

- **Esistenza.** Se esiste la media della distribuzione, allora esistono tutti i suoi L-momenti.
- **Unicità.** Se esiste la media della distribuzione, allora gli L-momenti definiscono tale distribuzione in maniera univoca, ovvero non esistono due distribuzioni diverse con gli stessi L-momenti.
- **Terminologia.** Gli L-momenti (ed i rapporti degli L-momenti) che si utilizzano hanno un determinato significato, paragonabile a quello dei momenti campionari: λ_1 è la L-posizione (o la media) della distribuzione; λ_2 è l'L-scala; τ è l'L-CV; τ_3 è l'L-skewness; τ_4 è l'L-kurtosis.
- **Limiti algebrici.** λ_1 può assumere qualsiasi valore; $\lambda_2 \geq 0$; per una distribuzione che assume solo valori positivi $0 \leq \tau < 1$; i rapporti degli L-momenti soddisfano l'uguaglianza $|\tau_r| < 1$ per ogni $r \geq 3$. Limiti più precisi possono essere trovati per ogni τ_r : ad esempio, dato τ_3 , allora $(5\tau_3^2 - 1)/4 \leq \tau_4 < 1$ e, per distribuzioni che assumono solo valori positivi, dato τ si ha che $2\tau - 1 \leq \tau_3 < 1$.
- **Trasformazioni lineari.** Siano X e Y due variabili casuali con L-momenti λ_r e λ_r^* rispettivamente, e si supponga che $Y = aX + b$. Allora $\lambda_1^* = a\lambda_1 + b$; $\lambda_2^* = |a|\lambda_2$; $\tau_r^* = (\text{sign}(a))^r \tau_r$ per $r \geq 3$.
- **Simmetria.** Sia X una variabile casuale simmetrica con media μ , ossia $\Pr[X \geq \mu + x] = \Pr[X \leq \mu - x]$ per ogni x . Allora tutti i rapporti degli L-momenti di ordine dispari valgono 0, ovvero $\tau_r = 0$ se $r = 3, 5, 7, \dots$.

Gli L-momenti sono stati calcolati per molte distribuzioni. La distribuzione che gioca un ruolo centrale nella teoria degli L-momenti, analoga alla distribuzione Normale nella teoria dei momenti ordinari, è la distribuzione uniforme. Si può dimostrare che tutti gli L-momenti λ_r e rapporti degli L-momenti τ_r di ordine superiore (con $r \geq 3$) valgono zero per la distribuzione uniforme. La distribuzione Normale, per il fatto che è simmetrica, presenta gli L-momenti di ordine dispari nulli, ma quelli di ordine pari non sono particolarmente semplici: ad esempio $\tau_4 \approx 0.123$. La distribuzione esponenziale, invece, ha dei rapporti degli L-momenti particolarmente semplici: $\tau_3 = 1/3$, $\tau_4 = 1/6$.

Un modo conveniente per rappresentare gli L-momenti di diverse distribuzioni è il *diagramma dei rapporti degli L-momenti*, esemplificato nella figura 13 riportata nel testo.

Questo diagramma mostra gli L-momenti in un grafico i cui assi sono l'L-skewness e l'L-kurtosis. Una distribuzione a due parametri, caratterizzata da un parametro di posizione ed uno di scala, viene rappresentata sul diagramma da un punto. Infatti se due distribuzioni

differiscono solo nei parametri di posizione e di scala, allora sono distribuzioni di due variabili casuali X e $Y = aX + b$ con $a > 0$, per cui, dato la proprietà delle trasformazioni lineari degli L-momenti ($\tau_r^* = (\text{sign}(a))^r \tau_r$), hanno gli stessi L-skewness ed L-kurtosis. Una distribuzione a tre parametri, invece, dal momento che è caratterizzata dai parametri di posizione, scala e forma, viene rappresentata sul diagramma da una linea, i cui punti corrispondono a differenti valori del parametro di forma. Distribuzioni con più di un parametro di forma generalmente ricoprono aree bidimensionali sul diagramma.

A.3 L-MOMENTI CAMPIONARI

Gli L-momenti sono stati definiti per una distribuzione di probabilità, ma nella pratica devono essere stimati a partire da campioni finiti. La loro stima è basata su un campione di lunghezza n , ordinato in senso crescente: $x_{1:n} \leq x_{2:n} \leq \dots \leq x_{n:n}$. È conveniente cominciare dalla definizione dello stimatore del momento pesato in probabilità β_r . Uno stimatore indistorto di β_r è

$$b_r = n^{-1} \binom{n-1}{r}^{-1} \sum_{j=r+1}^n \binom{j-1}{r} x_{j:n}, \quad (\text{A.11})$$

ovvero

$$b_r = n^{-1} \sum_{j=r+1}^n \frac{(j-1)(j-2)\dots(j-r)}{(n-1)(n-2)\dots(n-r)} x_{j:n}. \quad (\text{A.12})$$

Analogamente alle Equazioni (A.9) e (A.10), gli *L-momenti campionari* sono definiti come

$$\begin{aligned} l_1 &= b_0, \\ l_2 &= 2b_1 - b_0, \\ l_3 &= 6b_2 - 6b_1 + b_0, \\ l_4 &= 20b_3 - 30b_2 + 12b_1 - b_0, \end{aligned} \quad (\text{A.13})$$

e, in generale,

$$l_{r+1} = \sum_{k=0}^r p_{r,k}^* b_k, \quad r = 0, 1, \dots, n-1, \quad (\text{A.14})$$

dove i coefficienti $p_{r,k}^*$ sono definiti dall'Equazione A.5. L'L-momento campionario l_r è uno stimatore indistorto di λ_r .

Analogamente alle Equazioni A.9 e A.10, i *rapporti degli L-momenti campionari* sono definiti con

$$t_r = l_r / l_2, \quad r = 3, 4, \dots, \quad (\text{A.15})$$

e l'L-CV campionario con

$$t = l_2 / l_1. \quad (\text{A.16})$$

Questi sono gli stimatori naturali di τ_r e di τ rispettivamente, ma non sono indistorti. Ad ogni modo la loro distorsione è molto piccola per campioni di lunghezza moderata o grande. Si può dimostrare che il bias relativo asintotico di t_3 per una distribuzione Gumbel vale $0.19n^{-1}$, e che vale $0.03n^{-1}$ per t_4 di una distribuzione Normale (n è la lunghezza del campione). Hosking e Wallis (1997) hanno calcolato il bias per campioni piccoli estratti da diverse distribuzioni con metodi di simulazione Monte-Carlo. Ad esempio, si è visto come generalmente il bias di t sia trascurabile per campioni con $n \geq 20$. Per quanto riguarda i bias di t_3 e t_4 , essi sono certamente piccoli in confronto alle differenze negli L-momenti delle diverse famiglie di distribuzioni. Ciò significa che ci si può aspettare che l'identificazione di un tipo di distribuzione generatrice a partire dagli L-momenti di un campione sia comunque indistorta, a prescindere dalla distorsione degli stimatori. Ad ogni modo sia l'L-skewness che l'L-kurtosis sono molto meno distorti dello skewness e del kurtosis ordinari.

A.4 STIMA DEI PARAMETRI MEDIANTE GLI L-MOMENTI

Un problema che ci si pone comunemente in statistica è la stima, a partire da un campione casuale di n dati, della distribuzione di probabilità la cui specificazione coinvolge un numero finito, p , di parametri incogniti. Analogamente all'usuale metodo dei momenti, il *metodo degli L-momenti* ottiene una stima dei parametri sostituendo i primi p L-momenti campionari ai corrispondenti L-momenti della distribuzione. Ciò richiede di conoscere l'espressione dei parametri in termini degli L-momenti.

Le distribuzioni esatte degli stimatori dei parametri ottenuti con il metodo degli L-momenti sono generalmente difficili da derivare, ma approssimazioni possono essere ottenute dalla teoria asintotica. Per molte distribuzioni si è riscontrato che tali stimatori sono asintoticamente distribuiti secondo una distribuzione Normale (Hosking e Wallis, 1997), e si sono derivati gli errori standard e gli intervalli di confidenza.

Sempre Hosking e Wallis (1997) sostengono che spesso, con campioni di lunghezza piccola o moderata, il metodo degli L-momenti è più efficiente di quello della massima verosimiglianza.

Dettagli per la stima dei parametri delle distribuzioni più utilizzate sono riportati nell'appendice B.

B | DISTRIBUZIONI DI PROBABILITÀ

B.1 DISTRIBUZIONE DI GUMBEL

La distribuzione di Gumbel appartenente alla famiglia esponenziale, è una delle più popolari nella modellazione di distribuzioni di frequenza di eventi naturali estremi. Da numerosi studi effettuati si è riscontrato che la Gumbel fornisce risultati molto consistenti ed è da preferire quando ci si riferisce a periodi di ritorno elevati. Tale distribuzione è caratterizzata da due parametri e rientra in un caso particolare della famiglia GEV (Paragrafo B.3).

B.1.1 Definizioni

Parametri (2): ζ (posizione), α (scala).

Campo di esistenza di x : $-\infty < x < \infty$.

$$f(x) = \frac{1}{\alpha} e^{-\frac{x-\zeta}{\alpha}} e^{-e^{-\frac{x-\zeta}{\alpha}}} \quad (\text{B.1})$$

$$F(x) = e^{-e^{-\frac{x-\zeta}{\alpha}}} \quad (\text{B.2})$$

$$x(F) = \zeta - \alpha \log(-\log F) \quad (\text{B.3})$$

B.1.2 L-momenti

$$\lambda_1 = \zeta + \alpha\gamma \quad (\text{B.4})$$

dove γ è la costante di Eulero, 0.5772. ...

$$\lambda_2 = \alpha \log 2 \quad (\text{B.5})$$

$$\tau_3 = 0.1699 = \log(9/8) / \log(2) \quad (\text{B.6})$$

$$\tau_4 = 0.1504 = [16 \log(2) - 10 \log(3)] / \log(2) \quad (\text{B.7})$$

B.1.3 Parametri

$$\alpha = \frac{\lambda_2}{\log 2} \quad \xi = \lambda_1 - \gamma \alpha . \quad (\text{B.8})$$

B.2 DISTRIBUZIONE DI PARETO GENERALIZZATA

La distribuzione di Pareto Generalizzata è molto usata nell'analisi degli eventi estremi (è stato probabilmente il primo ad utilizzarla in questo contesto), specialmente in idrologia e negli studi di affidabilità, quando occorre utilizzare alternative alla distribuzione esponenziale assumendo più spesso o più sottile la coda superiore della distribuzione.

B.2.1 Definizioni

Parametri (3): ξ (posizione), α (scala), k (forma).

Campo di esistenza di $\xi < x \leq \xi + \alpha/k$ se $k > 0$; $\xi \leq x < \infty$ se $k \leq 0$.

$$f(x) = \frac{1}{\alpha} e^{-(1-k)y} \quad (\text{B.9})$$

dove

$$y = \begin{cases} -k^{-1} \log\{1 - k(x - \xi)/\alpha\}, & k \neq 0 \\ (x - \xi)/\alpha, & k = 0 \end{cases} \quad (\text{B.10})$$

$$F(x) = 1 - e^{-y} \quad (\text{B.11})$$

$$x(F) = \begin{cases} \xi + \alpha[1 - (1 - F)^k]/k, & k \neq 0 \\ \xi - \alpha \log(1 - F), & k = 0 \end{cases} \quad (\text{B.12})$$

Casi speciali: $k = 0$ è la distribuzione esponenziale; $k = 1$ è la distribuzione uniforme nell'intervallo $\xi \leq x \leq \xi + \alpha$.

B.2.2 L-momenti

Gli L-momenti sono definiti per $k > -1$.

$$\lambda_1 = \xi + \alpha / (1 + k) \quad (\text{B.13})$$

$$\lambda_2 = \alpha / [(1 + k)(2 + k)] \quad (\text{B.14})$$

$$\tau_3 = (1 - k) / (3 + k) \quad (\text{B.15})$$

$$\tau_4 = (1 - k)(2 - k) / [(3 + k)(4 + k)] \quad (\text{B.16})$$

La relazione tra τ_3 e τ_4 è data da

$$\tau_4 = \frac{\tau_3(1 + 5\tau_3)}{5 + \tau_3} . \quad (\text{B.17})$$

B.2.3 Parametri

Se si conosce ξ , i due parametri α e k sono dati da

$$k = (\lambda_1 - \xi) / \lambda_2 - 2, \quad \alpha = (1 + k)(\lambda_1 - \xi) . \quad (\text{B.18})$$

Se invece ξ è incognito, i tre parametri sono dati da

$$k = \frac{1 - 3\tau_3}{1 + \tau_3}, \quad \alpha = (1 + k)(2 + k)\lambda_2, \quad \xi = \lambda_1 - (2 + k)\lambda_2 . \quad (\text{B.19})$$

B.3 DISTRIBUZIONE GENERALIZZATA DEL VALORE ESTREMO

La Generalized Extreme Value, nota anche come GEV, è una distribuzione a tre parametri, derivante dalla teoria dei valori estremi. Fu introdotta da per identificare la distribuzione di frequenza dei valori estremi per dati meteorologici. La GEV è largamente utilizzata in ambito idrologico soprattutto per lo studio di piene e piogge intense. Il vantaggio principale della GEV è la sua generalità, ossia il fatto di contemplare tutte le possibili distribuzioni del valore estremo. Infatti, a seconda del valore assunto dal parametro di forma k la GEV è equivalente alle distribuzioni EV-1 (Gumbel), EV-2 ed EV-3.

B.3.1 Definizioni

Parametri (3): ζ (posizione), α (scala), k (forma).

Campo di esistenza di $-\infty < x \leq \zeta + \alpha/k$ se $k > 0$; $-\infty < x < \infty$ se $k = 0$; $\zeta + \alpha/k \leq x < \infty$ se $k < 0$.

$$f(x) = \frac{1}{\alpha} e^{-(1-k)y - e^{-y}} \quad (\text{B.20})$$

dove

$$y = \begin{cases} -k^{-1} \log\{1 - k(x - \zeta)/\alpha\}, & k \neq 0 \\ (x - \zeta)/\alpha, & k = 0 \end{cases} \quad (\text{B.21})$$

$$F(x) = e^{-e^{-y}} \quad (\text{B.22})$$

$$x(F) = \begin{cases} \zeta + \alpha[1 - (-\log F)^k]/k, & k \neq 0 \\ \zeta - \alpha \log(-\log F), & k = 0 \end{cases} \quad (\text{B.23})$$

Casi speciali: $k = 0$ è la distribuzione Gumbel; $k = 1$ è la distribuzione esponenziale inversa, ovvero $1 - F(-x)$ è la distribuzione di frequenza cumulata di una distribuzione esponenziale.

B.3.2 L-momenti

Gli L-momenti sono definiti per $k > -1$.

$$\lambda_1 = \zeta + \alpha[1 - \Gamma(1 + k)]/k \quad (\text{B.24})$$

dove $\Gamma(\cdot)$ indica la funzione gamma

$$\Gamma(x) = \int_0^{\infty} t^{x-1} e^{-t} dt \quad (\text{B.25})$$

$$\lambda_2 = \alpha(1 - 2^{-k})\Gamma(1 + k)/k \quad (\text{B.26})$$

$$\tau_3 = 2(1 - 3^{-k})/(1 - 2^{-k}) - 3 \quad (\text{B.27})$$

$$\tau_4 = [5(1 - 4^{-k}) - 10(1 - 3^{-k}) + 6(1 - 2^{-k})]/(1 - 2^{-k}) \quad (\text{B.28})$$

B.3.3 Parametri

Per ricavare k partendo dalla stima degli L-Momenti campionari è necessario invertire l'Equazione (B.27). Purtroppo non ci sono soluzioni esplicite per ricavare k , quindi si deve ricorrere a un'approssimazione numerica proposta da Hosking e Wallis (1997), che ha una precisione di 9×10^{-4} per $-0.5 \leq \tau_3 \leq 0.5$:

$$k \approx 7.8590c + 2.9554c^2, \quad c = \frac{2}{3 + \tau_3} - \frac{\log 2}{\log 3}. \quad (\text{B.29})$$

Gli altri due parametri sono ricavabili da

$$\alpha = \frac{\lambda_2 k}{(1 - 2^{-k})\Gamma(1 + k)}, \quad \xi = \lambda_1 - \alpha [1 - \Gamma(1 + k)] / k. \quad (\text{B.30})$$

B.4 DISTRIBUZIONE LOGISTICA GENERALIZZATA

La funzione logistica e la distribuzione logistica sono state utilizzate in moltissimi diversi campi di applicazione. Da un punto di vista puramente statistico, la distribuzione logistica nasce come distribuzione limite ($n \rightarrow \infty$) delle medie standardizzate dei valori estremi (grandi e piccoli) di campioni casuali di lunghezza n . Esistono differenti forme di generalizzazione della distribuzione logistica. Quella qui riportata è una versione riparametrizzata della distribuzione log-logistica, che permette di mostrare la somiglianza della distribuzione con la Pareto generalizzata (Paragrafo B.2) e la GEV (Paragrafo B.3).

B.4.1 Definizioni

Parametri (3): ξ (posizione), α (scala), k (forma).

Campo di esistenza di $-\infty < x \leq \xi + \alpha/k$ se $k > 0$; $-\infty < x < \infty$ se $k = 0$; $\xi + \alpha/k \leq x < \infty$ se $k < 0$.

$$f(x) = \frac{\alpha^{-1} e^{-(1-k)y}}{(1 + e^{-y})^2} \quad (\text{B.31})$$

dove

$$y = \begin{cases} -k^{-1} \log\{1 - k(x - \xi)/\alpha\}, & k \neq 0 \\ (x - \xi)/\alpha, & k = 0 \end{cases} \quad (\text{B.32})$$

$$F(x) = \frac{1}{1 + e^{-y}} \quad (\text{B.33})$$

$$x(F) = \begin{cases} \xi + \alpha[1 - \{(1-F)/F\}^k]/k, & k \neq 0 \\ \xi - \alpha \log\{(1-F)/F\}, & k = 0 \end{cases} \quad (\text{B.34})$$

Casi speciali: $k = 0$ è la distribuzione logistica.

B.4.2 L-momenti

Gli L-momenti sono definiti per $-1 < k < 1$.

$$\lambda_1 = \xi + \alpha[1/k - \pi/\sin(k\pi)] \quad (\text{B.35})$$

$$\lambda_2 = \alpha k \pi / \sin(k\pi) \quad (\text{B.36})$$

$$\tau_3 = -k \quad (\text{B.37})$$

$$\tau_4 = (1 + 5k^2)/6 \quad (\text{B.38})$$

B.4.3 Parametri

$$k = -\tau_3, \quad \alpha = \frac{\lambda_2 \sin(k\pi)}{k\pi}, \quad \xi = \lambda_1 - \alpha \left(\frac{1}{k} - \frac{\pi}{\sin(k\pi)} \right). \quad (\text{B.39})$$

B.5 DISTRIBUZIONE LOGNORMALE A 3 PARAMETRI

È noto come la distribuzione log-Normale sia applicabile ad una gran varietà di fenomeni idrologici, specialmente quando le variabili hanno limite inferiore. Difatti la curva di densità di probabilità si presenta con andamento non simmetrico e limite inferiore. Storicamente si sono susseguiti vari studi che rivelano come la distribuzione log-Normale sia adattabile all'applicazione in svariati campi, dalla modellazione di picchi di portata, alla descrizione delle concentrazioni di inquinanti in atmosfera. È interessante notare che esiste anche una giustificazione teorica al-

l'uso di tale distribuzione: si consideri il prodotto di una serie di variabili $X = W_1 W_2 \dots W_N$; facendo il logaritmo di ambo i membri si ricava $\ln(X) = \ln(W_1) + \ln(W_2) + \dots + \ln(W_N)$, da cui, per il teorema del limite centrale, si ottiene che X deve avere una distribuzione log-Normale, quando il numero di fattori nella moltiplicazione tende ad essere sufficientemente elevato.

B.5.1 Definizioni

Parametri (3): ζ (posizione), α (scala), k (forma).

Campo di esistenza di $-\infty < x \leq \zeta + \alpha/k$ se $k > 0$; $-\infty < x < \infty$ se $k = 0$; $\zeta + \alpha/k \leq x < \infty$ se $k < 0$.

$$f(x) = \frac{e^{ky-y^2/2}}{\alpha\sqrt{2\pi}} \quad (\text{B.40})$$

dove

$$y = \begin{cases} -k^{-1} \log\{1 - k(x - \zeta)/\alpha\}, & k \neq 0 \\ (x - \zeta)/\alpha, & k = 0 \end{cases} \quad (\text{B.41})$$

$$F(x) = \Phi(y) \quad (\text{B.42})$$

dove $\Phi(\cdot)$ è la distribuzione di frequenza cumulata della distribuzione Normale standardizzata.

Per $x(F)$ non esiste una forma analitica, ma si può ricorrere all'utilizzo di metodi numerici.

Casi speciali: $k = 0$ è la distribuzione Normale con parametri ζ e α .

In questa parametrizzazione della distribuzione lognormale, proposta in [Hosking e Wallis \(1997\)](#), la variabile casuale X è legata alla variabile casuale Y , che è distribuita secondo una Normale standard, da

$$X = \begin{cases} \zeta + \alpha(1 - e^{-kZ})/k, & k \neq 0 \\ \zeta + \alpha Z, & k = 0 \end{cases} \quad (\text{B.43})$$

La parametrizzazione standard, esprimibile come

$$F(x) = \Phi\left(\frac{\log(x - \zeta) - \mu}{\sigma}\right), \quad \zeta \leq x < \infty \quad (\text{B.44})$$

può essere ottenuta a partire dalla parametrizzazione di Hosking e Wallis considerando che

$$k = -\sigma, \quad \alpha = \sigma e^\mu, \quad \zeta = \zeta + e^\mu. \quad (\text{B.45})$$

B.5.2 L-momenti

Gli L-momenti sono definiti per tutti i valori di k .

$$\lambda_1 = \zeta + \alpha(1 - e^{k^2/2})/k \quad (\text{B.46})$$

$$\lambda_2 = \frac{\alpha}{k} e^{k^2/2} [1 - 2\Phi(-k/\sqrt{2})] \quad (\text{B.47})$$

Non esistono espressioni semplici per i rapporti degli L-momenti τ_r con $r \geq 3$. Essi sono funzione del solo parametro k e possono essere calcolati tramite integrazione numerica. [Hosking e Wallis \(1997\)](#) propongono un' approssimazione per τ_3 e τ_4 che ha un' accuratezza rispettivamente migliore di 2×10^{-7} e 5×10^{-7} per $|k| \leq 4$, ovvero per $|\tau_3| \leq 0.99$ e $\tau_4 \leq 0.98$:

$$\tau_3 \approx -k \frac{A_0 + A_1 k^2 + A_2 k^4 + A_3 k^6}{1 + B_1 k^2 + B_2 k^4 + B_3 k^6}, \quad (\text{B.48})$$

$$\tau_4 \approx \tau_4^0 + k^2 \frac{C_0 + C_1 k^2 + C_2 k^4 + C_3 k^6}{1 + D_1 k^2 + D_2 k^4 + D_3 k^6}, \quad (\text{B.49})$$

dove i coefficienti sono riportati in [Tabella 12](#).

Tabella 12: Coefficienti di approssimazione per le Equazioni (B.48), (B.49) e (B.50).

| | | |
|----------------------------------|---------------------------------------|---------------------|
| | $\tau_4^0 = 1.2260172 \times 10^{-1}$ | |
| $A_0 = 4.8860251 \times 10^{-1}$ | $C_0 = 1.8756590 \times 10^{-1}$ | $E_0 = 2.0466534$ |
| $A_1 = 4.4493076 \times 10^{-3}$ | $C_1 = -2.5352147 \times 10^{-3}$ | $E_1 = -3.6544371$ |
| $A_2 = 8.8027039 \times 10^{-4}$ | $C_2 = 2.6995102 \times 10^{-4}$ | $E_2 = 1.8396733$ |
| $A_3 = 1.1507084 \times 10^{-6}$ | $C_3 = -1.8446680 \times 10^{-6}$ | $E_3 = -0.20360244$ |
| $B_1 = 6.4662924 \times 10^{-2}$ | $D_1 = 8.2325617 \times 10^{-2}$ | $F_1 = -2.0182173$ |
| $B_2 = 3.3090406 \times 10^{-3}$ | $D_2 = 4.2681448 \times 10^{-3}$ | $F_2 = 1.2420401$ |
| $B_3 = 7.4290680 \times 10^{-5}$ | $D_3 = 1.1653690 \times 10^{-4}$ | $F_3 = -0.21741801$ |

B.5.3 Parametri

Il parametro di forma k è funzione del solo τ_3 . Non esiste una soluzione esplicita possibile, ma la seguente approssimazione ha un' accuratezza relativa di 2.5×10^{-6} per $|\tau_3| \leq 0.94$, corrispondente a $|k| \leq 3$:

$$k \approx -\tau_3 \frac{E_0 + E_1 \tau_3^2 + E_2 \tau_3^4 + E_3 \tau_3^6}{1 + F_1 \tau_3^2 + F_2 \tau_3^4 + F_3 \tau_3^6}. \quad (\text{B.50})$$

I coefficienti usati nell'approssimazione sono quelli indicati in Tabella 12. Gli altri parametri sono quindi ottenibili come

$$\alpha = \frac{\lambda_2 k e^{-k^2/2}}{1 - 2\Phi(-k/\sqrt{2})}, \quad \xi = \lambda_1 - \frac{\alpha}{k}(1 - e^{k^2/2}). \quad (\text{B.51})$$

B.6 DISTRIBUZIONE DI GAMMA O DI PEARSON TIPO III

La distribuzione Gamma, o Pearson tipo III, è stata largamente utilizzata nel campo idrologico, ad esempio per la descrizione di grandezze quali portate massime e minime annue, volumi idrici stagionali e annuali ed anche gli eventi estremi di precipitazione. Nel caso in esame si fa riferimento alla distribuzione Gamma con tre parametri, che produce una PDF asimmetrica che può essere limitata superiormente o inferiormente a seconda che il valore del parametro di scala sia negativo o positivo, rispettivamente.

B.6.1 Definizioni

Parametri (3): ξ (posizione), β (scala), α (forma). Il legame con i momenti ordinari μ , σ e γ è dato da $\alpha = 4/\gamma^2$, $\beta = \frac{1}{2}\sigma|\gamma|$ e $\xi = \mu - 2\sigma/\gamma$.

Se $\beta > 0$, allora il campo di esistenza di x è $\xi \leq x < \infty$, mentre se $\beta < 0$ è $-\infty < x \leq \xi$.

$$f(x) = \frac{1}{|\beta|\Gamma(\alpha)} \left(\frac{x - \xi}{\beta} \right)^{\alpha-1} e^{-(x-\xi)/\beta} \quad (\text{B.52})$$

$$F(x) = \begin{cases} G\left(\alpha, \frac{x-\xi}{\beta}\right) / \Gamma(\alpha) & \text{per } \beta > 0 \\ 1 - G\left(\alpha, \frac{x-\xi}{\beta}\right) / \Gamma(\alpha) & \text{per } \beta < 0 \end{cases} \quad (\text{B.53})$$

dove $\Gamma(\cdot)$ indica la funzione gamma definita nell'Equazione (B.25) e

$$G(\alpha, x) = \int_0^x t^{\alpha-1} e^{-t} dt \quad (\text{B.54})$$

è la funzione gamma incompleta.

La funzione dei quantili $x(F)$ non può essere esplicitata analiticamente, quindi deve essere valutata numericamente.

Casi speciali: se $\alpha > 100$, cioè assume valori elevati, la distribuzione Gamma si comporta come una Normale, con parametri μ e σ .

B.6.2 L-momenti

Gli L-momenti sono definiti per $0 < \alpha < \infty$.

$$\lambda_1 = \zeta + \alpha\beta \quad (\text{B.55})$$

$$\lambda_2 = \pi^{-1/2} \beta \Gamma(\alpha + 1/2) / \Gamma(\alpha) \quad (\text{B.56})$$

$$\tau_3 = 6I_{1/3}(\alpha, 2\alpha) - 3 \quad (\text{B.57})$$

dove $I_x(p, q)$ è la funzione beta incompleta

$$I_x(p, q) = \frac{\Gamma(p+q)}{\Gamma(p)\Gamma(q)} \int_0^x t^{p-1} (1-t)^{q-1} dt \quad (\text{B.58})$$

Per τ_4 non esiste un'espressione semplice. Per esprimere τ_3 e τ_4 in funzione di α possono essere usate delle approssimazioni con accuratezza 10^{-6} . Se $\alpha \geq 1$

$$\tau_3 \approx \alpha^{-1/2} \frac{A_0 + A_1\alpha^{-1} + A_2\alpha^{-2} + A_3\alpha^{-3}}{1 + B_1\alpha^{-1} + B_2\alpha^{-2}}, \quad (\text{B.59})$$

$$\tau_4 \approx \frac{C_0 + C_1\alpha^{-1} + C_2\alpha^{-2} + C_3\alpha^{-3}}{1 + D_1\alpha^{-1} + D_2\alpha^{-2}}, \quad (\text{B.60})$$

se $\alpha < 1$

$$\tau_3 \approx \frac{1 + E_1\alpha + E_2\alpha^2 + E_3\alpha^3}{1 + F_1\alpha + F_2\alpha^2 + F_3\alpha^3}, \quad (\text{B.61})$$

$$\tau_4 \approx \frac{1 + G_1\alpha + G_2\alpha^2 + G_3\alpha^3}{1 + H_1\alpha + H_2\alpha^2 + H_3\alpha^3}. \quad (\text{B.62})$$

I coefficienti delle approssimazioni sono riportati in Tabella 13.

B.6.3 Parametri

Per stimare α occorre invertire l'Equazione (B.57). È possibile stimare il parametro α con una precisione di 5×10^{-5} . Se $0 < |\tau_3| < \frac{1}{3}$, si assume che $z = 3\pi\tau_3^2$ e si utilizza

$$\alpha \approx \frac{1 + 0.2906z}{z + 0.1882z^2 + 0.0442z^3}, \quad (\text{B.63})$$

Tabella 13: Coefficienti di approssimazione per le Equazioni (B.59)-(B.62).

| | |
|-----------------------------------|----------------------------------|
| $A_0 = 3.2573501 \times 10^{-1}$ | $C_0 = 1.2260172 \times 10^{-1}$ |
| $A_1 = 1.6869150 \times 10^{-1}$ | $C_1 = 5.3730130 \times 10^{-2}$ |
| $A_2 = 7.8327243 \times 10^{-2}$ | $C_2 = 4.3384378 \times 10^{-2}$ |
| $A_3 = -2.9120539 \times 10^{-3}$ | $C_3 = 1.1101277 \times 10^{-2}$ |
| $B_1 = 4.6697102 \times 10^{-1}$ | $D_1 = 1.8324466 \times 10^{-1}$ |
| $B_2 = 2.4255406 \times 10^{-1}$ | $D_2 = 2.0166036 \times 10^{-1}$ |
| $E_1 = 2.3807576$ | $G_1 = 2.1235833$ |
| $E_2 = 1.5931792$ | $G_2 = 4.1670213$ |
| $E_3 = 1.1618371 \times 10^{-1}$ | $G_3 = 3.1925299$ |
| $F_1 = 5.1533299$ | $H_1 = 9.0551443$ |
| $F_2 = 7.1425260$ | $H_2 = 2.6649995 \times 10^{-1}$ |
| $F_3 = 1.9745056$ | $H_3 = 2.6193668 \times 10^{-1}$ |

se $\frac{1}{3} \leq |\tau_3| < 1$, si assume che $z = 1 - |\tau_3|$ e si utilizza

$$\alpha \approx \frac{0.36067z - 0.59567z^2 + 0.25361z^3}{1 - 2.78861z + 2.56096z^2 - 0.77045z^3}. \quad (\text{B.64})$$

Noto il parametro α è possibile ricavare gli altri parametri come

$$\gamma = 2\alpha^{-1/2}\text{sign}(\tau_3), \quad \sigma = \lambda_2\pi^{1/2}\alpha^{1/2}\Gamma(\alpha)/\Gamma(\alpha + 1/2), \quad \mu = \lambda_1. \quad (\text{B.65})$$

Se $\alpha > 100$, cioè assume valori elevati, la distribuzione Gamma si comporta come una Normale, con parametri σ e $\mu = \lambda_1$, in quanto τ_3 è circa nullo; in questi casi è possibile ricavare σ utilizzando $\sigma = \lambda_2\pi^{1/2}\frac{1}{1-1/(8\alpha)+1/(128\alpha^2)}$. Una volta noto σ si ricava il parametro β da

$$\beta = \frac{1}{2}\sigma|2\alpha^{-1/2}|. \quad (\text{B.66})$$

A questo punto se il parametro β è positivo il parametro di posizione vale $\xi = \lambda_1 - \alpha\beta$, mentre se β è negativo vale $\xi = \lambda_1 + \alpha\beta$.

C

DEFINIZIONE SINTETICA DEI DESCRITTORI DI BACINO

I descrittori calcolati per i bacini idrografici sono complessivamente elencati nella tabella seguente dove, in particolare, vengono conservati i raggruppamenti in grandezze geografiche, morfologiche, climatiche, etc. I descrittori riportati nelle schede bacino che seguono sono contrassegnati con *.

| Parametri Morfologici | | |
|-----------------------------|--------------------|---|
| <i>altimetria/geometria</i> | | |
| easting* | [m] | coord. est (UTM _{32N} WGS84) |
| northing* | [m] | coord. nord (UTM _{32N} WGS84) |
| area_bacinokm* | [km ²] | area del bacino |
| quota_media* | [m s.l.m.] | quota media |
| quota_massima* | [m s.l.m.] | quota massima |
| quota_minima* | [m s.l.m.] | quota minima |
| a _(i) per cento* | [m s.l.m.] | con i = 2.5, 5, 10, 25, 50, 75, 90, 95, 97.5 % curva ipsografica |
| delta_zeta* | [m s.l.m.] | distanza interquartile tra le quote al 25% e 75% di area sovrastata |
| aspect_medio* | [°] | angolo di esposizione medio |
| lunghezza_vett_orient_km* | [km] | lunghezza vettore orientamento |
| orientamento | [°] | direzione rispetto al Nord |
| slope_medio1* | [%] | pendenza bacino |
| slope_medio2* | [%] | pendenza bacino quadrato equivalente |
| x_baricentro* | [m] | est baricentro (UTM _{32N} WGS84) |
| y_baricentro* | [m] | nord baricentro (UTM _{32N} WGS84) |
| x_minimo | [m] | latitudine minima (UTM _{32N} WGS84) |
| x_massimo | [m] | latitudine massima (UTM _{32N} WGS84) |
| y_minimo | [m] | longitudine minima (UTM _{32N} WGS84) |
| y_massimo | [m] | longitudine massima (UTM _{32N} WGS84) |
| <i>fattori di forma</i> | | |
| F_f* | [-] | fattore di forma |
| R_al* | [-] | rapporto di allungamento |
| c_comp | [-] | coefficiente di compattezza |
| <i>funzione di ampiezza</i> | | |
| media_fa* | [m] | media funzione di ampiezza |
| varianza_fa* | [m ²] | varianza funzione di ampiezza |
| skewness_fa* | [-] | varianza funzione di ampiezza |
| kurtosis_fa* | [-] | varianza funzione di ampiezza |
| fa _(i) per cento | [m] | con i = 2.5, 5, 10, 25, 50, 75, 90, 95, 97.5 % funzione di ampiezza |
| <i>parametri di Horton</i> | | |
| R_a* | [-] | rapporto aree medie di due ordini adiacenti |
| R_b* | [-] | rapporto di biforcazione |
| R_l* | [-] | rapporto lunghezze medie di due ordini adiacenti |
| R_s* | [-] | rapporto pendenze medie di due ordini adiacenti |

DEFINIZIONE SINTETICA DEI DESCRITTORI DI BACINO

| | | |
|--|---------------------|---|
| area_contr_media_aste _(i) | [km ²] | con i = 1, ..., 9 area contribuente media aste ordine i |
| lung_h_media_aste _(i) | [m] | con i = 1, ..., 9 lunghezza media aste ordine i |
| numero_aste _(i) | [-] | con i = 1, ..., 9 numero aste ordine i |
| pendenza_media_aste _(i) | [-] | con i = 1, ..., 9 pendenza media aste ordine i |
| <i>reticolo idrografico</i> | | |
| densita_drenaggio* | [km ⁻¹] | densità di drenaggio |
| diam_topol* | [-] | diámetro topologico |
| longest_drainage_path_length_km* | [km] | lunghezza LDP |
| lunghezza_asta_principale_km* | [km] | lunghezza asta principale |
| lunghezza_complessiva* | [km] | lunghezza totale reticolo idrografico |
| lung_h_media_vers* | [km] | lunghezza media versanti |
| pendenza_media_LDP* | [%] | pendenza media LDP |
| Parametri Climatici | | |
| <i>pioggia media annua</i> | | |
| MAP* | [mm] | media afflusso totale annuo |
| MAP_std* | [mm] | dev. standard afflusso totale annuo |
| MAP_cv | [-] | coeff. variazione afflusso totale annuo |
| <i>curva possibilità pluviometrica</i> | | |
| IDFa* | [mm/h] | media coeff. pluviale orario CPP |
| IDFa_std* | [mm/h] | dev. standard coeff. pluviale orario CPP |
| IDFa_cv | [-] | coeff.variazione coeff. pluviale orario CPP |
| IDFn* | [mm/h] | media esponente CPP |
| IDFn_std* | [mm/h] | dev. standard esponente CPP |
| IDFn_cv | [-] | coeff.variazione esponente CPP |
| c_int* | [-] | coeff. intensità di precipitazione |
| <i>massimi annuali precipitazione</i> | | |
| CV _(i) | [-] | con i = 1h, 3h, 6h, 12h, 24h media CV piogge durata i |
| CV _{(i)_std} | [-] | con i = 1h, 3h, 6h, 12h, 24h dev. standard CV piogge durata i |
| CV _{(i)_cv} | [-] | con i = 1h, 3h, 6h, 12h, 24h coeff. variazione CV piogge durata i |
| LCV _(i) * | [-] | con i = 1h, 3h, 6h, 12h, 24h media LCV piogge durata i |
| LCV _{(i)_std} * | [-] | con i = 1h, 3h, 6h, 12h, 24h dev. standard LCV piogge durata i |
| LCV _{(i)_cv} | [-] | con i = 1h, 3h, 6h, 12h, 24h coeff. variazione LCV piogge durata i |
| LCA _(i) * | [-] | con i = 1h, 3h, 6h, 12h, 24h media LCA piogge durata i |
| LCA _{(i)_std} * | [-] | con i = 1h, 3h, 6h, 12h, 24h dev. standard LCA piogge durata i |
| LCA _{(i)_cv} | [-] | con i = 1h, 3h, 6h, 12h, 24h coeff. variazione LCA piogge durata i |
| Lkur _(i) | [-] | con i = 1h, 3h, 6h, 12h, 24h media Lkur piogge durata i |
| Lkur _{(i)_std} | [-] | con i = 1h, 3h, 6h, 12h, 24h dev. standard Lkur piogge durata i |
| Lkur _{(i)_cv} | [-] | con i = 1h, 3h, 6h, 12h, 24h coeff. variazione Lkur piogge durata i |
| <i>regime pluviometrico</i> | | |
| fourier_B1* | [-] | media coeff. B1 regime pluviometrico |
| fourier_C1* | [-] | media coeff. C1 regime pluviometrico |

DEFINIZIONE SINTETICA DEI DESCRITTORI DI BACINO

| | | |
|------------------------------------|--------|--|
| fourier_B2* | [-] | media coeff. B2 regime pluviometrico |
| fourier_C2* | [-] | media coeff. C2 regime pluviometrico |
| fourier_A1 | [-] | media coeff. A1 regime pluviometrico |
| fourier_PHI1 | [-] | media coeff. PHI1 regime pluviometrico |
| fourier_A2 | [-] | media coeff. A2 regime pluviometrico |
| fourier_PHI2 | [-] | media coeff. PHI2 regime pluviometrico |
| sd_rp* | [mm] | dev. standard del regime pluviometrico |
| cv_rp* | [-] | coeff. variazione del regime pluviometrico |
| delta_mese | [mesi] | periodo intercorso tra massimo e minimo piogge medie mensili |
| Uso suolo | | |
| <i>corine land cover</i> | | |
| cl _(i) * | [%] | con i= 1, . . . , 5 corine land cover classe i |
| <i>copertura vegetale</i> | | |
| NDVI* | [-] | media NDVI |
| NDVI_std* | [-] | dev. standard NDVI |
| NDVI_cv | [-] | coeff. variabilità NDVI |
| <i>curve number</i> | | |
| CN _(i) * | [-] | con i= 1, 2, 3 media curve number i |
| CN _(i) _std* | [-] | con i= 1, 2, 3 dev. standard curve number i |
| CN _(i) _cv | [-] | con i= 1, 2, 3 coeff. variazione curve number i |
| <i>indice di permeabilità VAPI</i> | | |
| cf* | [-] | media indice di permeabilità VAPI |
| cf_std* | [-] | dev. standard indice di permeabilità VAPI |
| cf_cv | [-] | coeff. variabilità indice di permeabilità VAPI |

D | DETERMINAZIONE DEI DESCRITTORI DI BACINO

Per determinare le caratteristiche fisiche dei bacini imbriferi è necessario associare in modo univoco la linea di spartiacque del bacino alla coordinata corrispondente alla sua sezione di chiusura. Se la procedura viene effettuata sulla base di un modello digitale del terreno (DEM), come in questo caso, è essenziale che le modalità di riconoscimento dello spartiacque siano robuste ed esattamente riproducibili, in modo che l'oggetto geografico associato alla sezione di chiusura sia univocamente determinato. Dal momento che l'accuratezza con cui viene ricostruito il perimetro del bacino dipende dalla risoluzione del modello digitale del terreno, le informazioni essenziali per garantire la riproducibilità della procedura sono relative allo specifico DTM ed al pacchetto software di calcolo automatico utilizzati.

Il modello digitale del terreno adoperato è il DEM allestito dal Politecnico di Milano a partire dai dati NASA SRTM (Shuttle Radar Topography Mission) elaborato dalla NASA nel 2000 (Farr et al., 2007). Tale matrice di quote ha risoluzione pari a 3 archi di secondo, che corrispondono circa a 90 metri.

Dal modello digitale del terreno viene innanzitutto determinata la mappa delle direzioni di drenaggio, che indica in ogni cella la direzione verso la quale la cella stessa trasferisce il deflusso superficiale. Elaborando la mappa delle direzioni di drenaggio si ricostruisce la matrice dell'area drenata cumulata (TCA, Total Cumulated Area): questa matrice riporta per ogni cella il numero di celle che complessivamente contribuiscono al deflusso che si raccoglie nella cella considerata. Da questa matrice viene quindi determinata l'area che contribuisce al deflusso di ogni specifica cella del bacino.

La TCA permette di individuare facilmente il reticolo idrografico in corrispondenza di quelle celle che hanno un'area drenata particolarmente elevata rispetto alle celle contigue (che rappresentano invece i versanti e che hanno un'area drenata inferiore). Identificando la sezione di chiusura di un bacino sul reticolo estratto, e sulla base delle informazioni sulle direzioni di drenaggio, è possibile delimitare automaticamente lo spartiacque. La definizione della soglia di area drenata che implica il formarsi di una rete di drenaggio (detta 'soglia di canalizzazione') è frutto di un bilancio tra il vantaggio di tenere versanti grandi e reticolo poco esteso e lo svantaggio di rischiare una rappresentazione poco accurata. Considerando le raccomandazioni reperibili in letteratura, è stato stabilito di usare una soglia di canalizzazione pari a 100 pixel che, con un dtm avente risoluzione 100 m porta ad avere aree non canalizzate di dimensione pari ad 1 km².

Con riferimento alla porzione di territorio interna allo spartiacque (area del bacino) è quindi possibile definire le proprietà di numerose grandezze che sono rappresentabili in quella porzione di spazio, siano esse attributi topografici o geografici o mappe climatiche. Valori sintetici associati a queste grandezze (ad esempio le medie spaziali) vengono chiamati descrittori di bacino. Questi possono essere facilmente costruiti utilizzando procedure di calcolo automatico basate sul software GRASS (Viglione, 2003b).

D.1 ANALISI PRELIMINARI AL CALCOLO DEI DESCRITTORI

D.1.1 Riposizionamento delle sezioni di chiusura

Talvolta il reticolo determinato automaticamente dal DEM non corrisponde perfettamente al reticolo reale e quindi le sezioni di chiusura del bacino (di coordinate note sul reticolo reale) non necessariamente vi appartengono. La soluzione è il riposizionamento manuale delle sezioni di misura che non cadono sul reticolo determinato dal DEM. Laddove ci siano dubbi sulla posizione, ci si basa su informazioni di riferimento fornite da ARPA Piemonte assieme ai dati delle stazioni di misura. Come si osserva in figura 17, gli spostamenti delle sezioni di chiusura sono solitamente moderati, dell'ordine delle centinaia di metri. Il controllo delle posizioni permette



Figura 17: Esempio di riposizionamento di una generica stazione sul reticolo idrografico determinato automaticamente sulla base del modello digitale del terreno.

di individuare eventuali errori macroscopici nel posizionamento delle sezioni di chiusura.

La procedura di estrazione del reticolo, e quindi di delimitazione del bacino, è in genere molto affidabile quando i dislivelli sono piuttosto marcati (come in ambiente montano o collinare) e anche DEM a risoluzione non troppo elevata permettono di individuare correttamente le direzioni di drenaggio reali. In questi casi, l'unica manipolazione manuale che può essere necessaria è il riposizionamento della sezione di chiusura sopra il reticolo di drenaggio derivato dal DEM. Tuttavia, in aree pianeggianti la procedura non è sempre in grado di distinguere in modo esatto la direzione di drenaggio reale ed occorre, pertanto, intervenire manualmente forzando il reticolo DEM in modo da correggere la TCA. La non conformità tra il reticolo reale ed il reticolo ricavato dal DEM ha portato alla eliminazione dei dati relativi alla stazione del Grana a Levaldigi. Tale operazione è fortemente dipendente dall'area in cui si opera e dalla risoluzione del DEM, ed in genere deve essere valutata di caso in caso.

Per facilitare la comprensione del problema il reticolo è stato sovrapposto ad una cartografia esistente che permette di identificare il reale andamento del corso d'acqua. Si può vedere come occorra, nel punto A, unire il reticolo dal punto 1 al punto 2 e nel punto B unire i tratti 3 a 4, seguendo le frecce rosse. Questa forzatura può essere fatta, per esempio, inserendo un rilievo fittizio al DEM lungo le linee verdi, in modo tale che le direzioni di drenaggio identificate dal software vengano convogliate lungo le linee rosse.

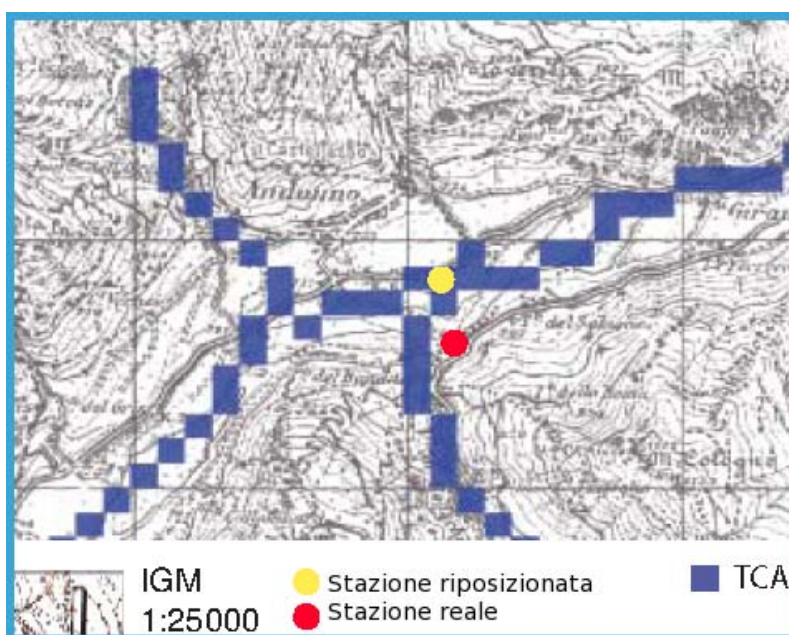

Figura 18: Esempio di forzatura della TCA volta a "ricongiungere" due tratti di reticolo separati.

D.2 DETERMINAZIONE DEI DESCRITTORI DI BACINO

In questa sezione vengono presentati tutti i descrittori di bacino utilizzati: parametri morfologici, climatici e indici di uso del suolo. Tutte queste informazioni sono state raccolte sistematicamente in schede-bacino riportate sull'*Atlante Cartografico dei Bacini Piemontesi* di cui la figura 5 ne riporta un estratto a titolo di esempio.

Parametri morfologici

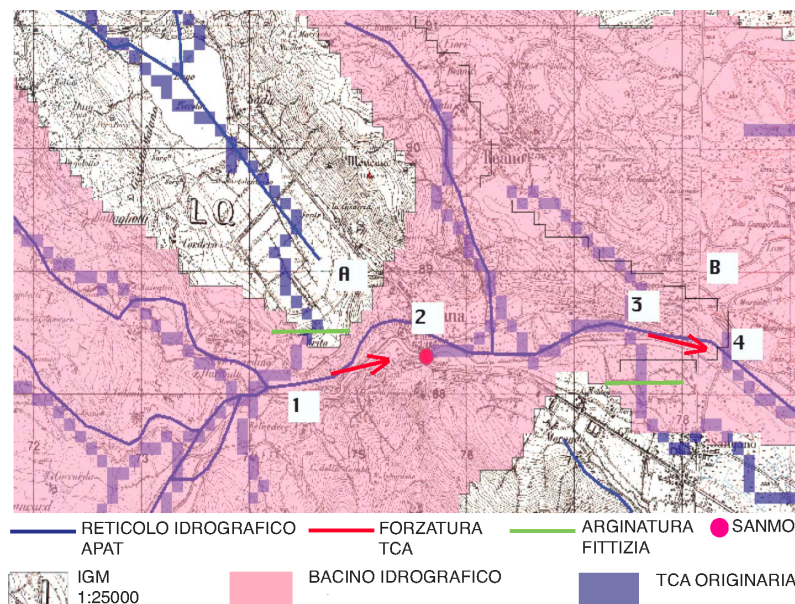
I parametri morfologici calcolati sono:

Altimetria e geometria

- **Coordinate della Sezione di Chiusura**, (*easting, northing*) [m], coordinate della sezione di chiusura definite nel sistema di riferimento UTM-WGS84.
- **Area del Bacino** (*area_bacinokm*) [km²], area del bacino calcolata moltiplicando l'area di ogni cella per il numero di celle ricadenti nel bacino.

- **Quota Media** (*quota_media*) [ms.l.m.], fornisce la ripartizione delle superfici comprese in fasce altimetriche di ampiezza costante. La disponibilità della quota di ogni pixel consente di effettuare un calcolo senza interpolazione, in quanto è possibile risolvere la curva in ogni pixel usando il concetto della cumulata delle aree superiori ad ogni data quota. La curva ha quindi come ordinata un valore di quota e come ascissa la percentuale di superficie del bacino posta al di sopra della quota considerata. Le ordinate sono date dal vettore, ordinato in senso decrescente, delle quote dei pixel. Le ascisse sono date dalla posizione del pixel nella sequenza ordinata, proporzionale all'area sovrastante la data quota, diviso il numero totale di celle. La curva è rappresentata tramite le quote corrispondenti a percentuali di area sovrastata pari a (2.5%, 5%, 10%, 25%, 50%, 75%, 90%, 95%, 97.5%).
- **Interquantile della Curva Ipsografica** (*delta_zeta*) [ms.l.m.], distanza interquantile tra le quote corrispondenti al 25 e 75% di area sovrastata.
- **Aspect del Bacino** (*aspect_medio*) [°], rappresenta l'angolo di esposizione di una cella sul piano orizzontale, espresso in gradi. Il valore calcolato è la media dei valori di aspect associati ad ogni pixel. Per questo parametro si è adottata la convenzione che il nord sia uguale a 0° e l'orientamento sia in senso orario.
- **Lunghezza del Vettore Orientamento** (*lunghezza_vett_orient_km*) [km], rappresenta la lunghezza del segmento che unisce il baricentro del bacino alla sezione di chiusura.
- **Orientamento** (*orientamento*) [°], direzione rispetto al Nord del vettore orientamento.
- **Quota Massima** (*quota_massima*) [ms.l.m.], quota massima del bacino.
- **Quota Minima** (*quota_minima*) [ms.l.m.], quota minima del bacino.
- **Pendenza Media del Bacino 1** (*slope_medio1*) [%], media dei valori di pendenza associati ad ogni pixel.
- **Pendenza Media del Bacino 2** (*slope_medio2*) [%], angolo alla base del triangolo rettangolo che ha per base la radice quadrata dell'area del bacino e per altezza il doppio dell'altitudine mediana (relativa alla sezione di chiusura) del bacino. In sostanza tale pendenza è calcolata rispetto ad un bacino di forma quadrata equivalente a quello reale e non tiene conto della sua effettiva forma, che può essere più o meno allungata.
- **Coordinate del Baricentro** (*x_baricentro*, *y_baricentro*) [m], coordinate del pixel più vicino al baricentro del bacino.
- **Rettangolo Contenente il Bacino** (*x_minimo*, *y_minimo* e *x_massimo*, *y_massimo*) [m], latitudine e longitudine minima e massima, cioè vertici del rettangolo che descrive l'area del bacino.

Fattori di forma e funzione di ampiezza

- **Coefficiente di Compatezza** (*c_comp*) [–], coefficiente di compatezza. E' rapporto tra il perimetro del bacino ed il diametro del cerchio avente la stessa area del bacino.

- **Fattore di Forma** (F_f) [-], è il rapporto tra l'area del bacino e il quadrato della lunghezza dell'asta principale.
- **Rapporto di Allungamento** (R_{al}) [-], è il rapporto tra il diametro del cerchio di eguale area del bacino e LLDP.
- **Caratteristiche della funzione di ampiezza** ($media_{fa}$, $varianza_{fa}$, $skewness_{fa}$, $kurtosis_{fa}$, $fa_{percento}$), La funzione di ampiezza è definita contando il numero di pixel aventi uguale distanza metrica dalla sezione di chiusura, distanza misurata seguendo le direzioni di drenaggio. Di questa funzione si sono calcolati i primi 4 momenti statistici (media, varianza, skewness, kurtosi) e il vettore percentili, ovvero le distanze dalla sezione di chiusura entro le quali sono contenute percentuali di pixel pari a: (5%, 15%, 30%, 40%, 50%, 60%, 70%, 85%, 95%).

Parametri di Horton

- **Rapporto delle Aree** (R_a) [-], è il rapporto tra le aree medie drenate dai segmenti di ordine $u + 1$ e i segmenti di ordine u , seguendo la numerazione di Horton.
- **Rapporto di Biforcazione** (R_b) [-], è il rapporto tra le aste di ordine u e il numero di quelle di ordine $u + 1$, avendo numerato le aste seguendo il criterio di Horton.
- **Rapporto delle Lunghezze** (R_l) [-], è il rapporto tra le lunghezze medie di due ordini adiacenti u e $u + 1$, avendo numerato le aste seguendo il criterio di Horton.
- **Rapporto delle Pendenze** (R_s) [-], è il rapporto tra le pendenze medie di due ordini adiacenti u e $u + 1$, con le aste numerate secondo il criterio di Horton.
- **Numeri di Horton Strahler**, matrice di 10 righe, ognuna corrispondente ad un ordine di Horton, avente per colonne: il numero di aste ($numero_{aste}$), la lunghezza media delle aste di un dato ordine ($lung_{media_{aste}}$), l'area contribuente media per ogni ordine ($area_{contr_{media_{aste}}$) e la pendenza media delle aste di ciascun ordine ($pendenza_{media_{aste}}$) (ogni pendenza è calcolata come rapporto tra il dislivello fra gli estremi e la lunghezza del segmento), con $i = 1, 10$.

Reticolo Idrografico

- **Densità di Drenaggio** ($densita_{drenaggio}$) [km^{-1}], è il rapporto tra la lunghezza complessiva del reticolo e l'area del bacino. Presenta generalmente valori molto alti nelle aree interessate dalla presenza di terreni impermeabili e diminuisce all'aumentare della permeabilità o del grado di copertura vegetale del bacino idrografico.
- **Diametro Topologico** ($diam_{topol}$) [-], numero di segmenti (link) che formano l'asta principale. Indica il numero delle confluenze rilevate sull'asta principale.
- **Lunghezza LDP** ($longest_{drainage_path_length_km}$) [km], è il percorso tra la sezione di chiusura ed il punto più lontano da essa, sul bordo del bacino, seguendo le direzioni di drenaggio. Esso coincide per la maggior parte del suo percorso con l'asta principale fino a quando si arriva ai limiti superiori del bacino. L'asta principale, infatti, ha sorgente più a valle e

all'interno del bacino, mentre il LDP comincia su un punto appartenente al contorno dello stesso.

- **Lunghezza dell'Asta Principale** (*lunghezza_asta_principale_km*) [km], intesa come la più lunga asta del reticolo, ovvero la successione più lunga di segmenti che congiungono una sorgente alla sezione di chiusura del bacino. Con sorgenti si indicano quei punti della rete idrografica posti alle estremità di monte da cui il reticolo stesso ha origine.
- **Lunghezza Complessiva** (*lunghezza_complessiva*) [km], è la lunghezza totale del reticolo idrografico.
- **Lunghezza Media dei Versanti** (*lunghezza_media_vers*) [km], media delle distanze, misurate seguendo le direzioni di drenaggio, di tutti i pixel non appartenenti al reticolo, a partire dal primo pixel del reticolo in cui drenano.
- **Pendenza Media dell'asta principale LDP** (*pendenza_media_LDP*) [%], calcolata come rapporto tra la differenza tra le quote massime e minime dei pixel del DEM e la LLDP.

Parametri climatici

Sono stati esaminati diversi parametri climatici connessi alle precipitazioni intense e ai regimi pluviometrici relativi al territorio considerato. Sono innanzitutto disponibili informazioni relative a:

- **IDF_a** (*IDF_a*) [mm/h], coefficiente pluviale orario della curva di possibilità pluviometrica nella forma $h = ad^n$.
- **IDF_n** (*IDF_n*) [mm/h], esponente di invarianza di scala della curva di possibilità pluviometrica nella forma $h = ad^n$.
- **MAP [mm]** (*MAP*) [mm], afflusso totale medio annuo.
- **CV_{1h}, CV_{3h}, ..., LCV_{3h}, ..., LCA_{6h}, ..., Lkur_{12h}, ...** [-] della precipitazione massima annuale per durata pari a 1, 3, 6, 12 e 24 ore

Per ognuna di queste grandezze il valore utilizzato corrisponde al valore medio a scala di bacino. E' anche possibile calcolare altre statistiche spaziali delle grandezze sopra descritte, come la deviazione standard (suffisso *_std*) e il coefficiente di variazione (suffisso *_cv*). Pertanto, può essere utilizzata come descrittore la deviazione standard del coefficiente di variazione CV_{3h}, grandezza che assumerebbe il nome-variabile di CV_{3h_std}. E' stato anche calcolato un **coefficiente di intensità** (*c_int*) di precipitazione definito come il rapporto tra il coefficiente pluviale orario e la precipitazione media annua:

$$c_{int} = \frac{IDF_a}{MAP} \quad (D.1)$$

La stima puntuale di questi parametri è stata sviluppata in (Bartolini et al., 2011a) attraverso una procedura per la caratterizzazione statistica della distribuzione spaziale delle precipitazioni sul territorio piemontese. In particolare sono stati analizzati gli eventi estremi di precipitazione

(massimi annuali di pioggia per durate pari a 1, 3, 6, 12 e 24 ore), è stata ricostruita la curva di probabilità pluviometrica e sono stati calcolati gli indici necessari alla caratterizzazione probabilistica delle precipitazioni sull'intero territorio piemontese su una griglia a maglia regolare di 250 metri di lato. I diversi descrittori climatici vengono associati ad ogni bacino applicando una media del parametro sul numero di celle che costituisce il bacino. Ad esempio, per il coefficiente pluviale orario si ottiene

$$a_{\text{BACINO}} = \frac{1}{N} \sum_{i=1}^N a_i \quad (\text{D.2})$$

con N numero di pixel del bacino. In figura 4 si ha un esempio della mappa a scala di bacino dell'afflusso totale medio annuo sul territorio in esame.

Per descrivere i regimi idrologici è stata utilizzata una rappresentazione mediante serie di Fourier, che consente di descrivere la forma del regime con un numero di parametri inferiore ai 12 valori medi mensili da cui questo viene costituito. Per il teorema di Fourier, infatti, un'onda armonica di periodo τ e pulsazione $\omega = 2\pi/\tau$ e di forma qualunque, sotto opportune ipotesi può essere espressa come

$$f(t) = A_0 + \sum_{i=1}^N A_i \cos(i\omega t + \phi_i), \quad (\text{D.3})$$

dove t indica il tempo, A_0 è la media di $f(t)$ sul periodo t , N è il numero di armoniche, A_i la loro ampiezza e ϕ_i la fase. Nel caso di due armoniche la serie può essere scritta come:

$$f(t) = A_0 + A_1 \cos\left(\frac{2\pi}{\tau}t + \phi_1\right) + A_2 \cos\left(\frac{4\pi}{\tau}t + \phi_2\right), \quad (\text{D.4})$$

da cui si ottiene:

$$\begin{aligned} f(t) = A_0 + A_1 \cos\left(\frac{2\pi}{\tau}t\right) \cdot \cos(\phi_1) - A_1 \sin\left(\frac{2\pi}{\tau}t\right) \cdot \sin(\phi_1) \\ + A_2 \cos\left(\frac{4\pi}{\tau}t\right) \cdot \cos(\phi_2) - A_2 \sin\left(\frac{4\pi}{\tau}t\right) \cdot \sin(\phi_2). \end{aligned}$$

Separando le grandezze che non dipendono da t :

$$\begin{aligned} B_1 = A_1 \cos(\phi_1) \quad B_2 = A_2 \cos(\phi_2) \\ C_1 = -A_1 \sin(\phi_1) \quad C_2 = -A_2 \sin(\phi_2) \end{aligned}$$

da quelle che ne dipendono:

$$\begin{aligned} X_1(t) = \cos\left(\frac{2\pi}{\tau}t\right) \quad X_2(t) = \cos\left(\frac{4\pi}{\tau}t\right) \\ Y_1(t) = \sin\left(\frac{2\pi}{\tau}t\right) \quad Y_2(t) = \sin\left(\frac{4\pi}{\tau}t\right) \end{aligned}$$

si può riscrivere la (D.4) come:

$$f(t) = A_0 + B_1 \cdot X_1(t) + C_1 \cdot Y_1(t) + B_2 \cdot X_2(t) + C_2 \cdot Y_2(t). \quad (D.5)$$

Questa notazione è molto utile perché permette di adattare l'armonica ad una funzione conosciuta $f(t)$ stimando i coefficienti A_0 (media), B_1 , B_2 , C_1 e C_2 con il metodo dei minimi quadrati. L'ampiezza e la fase dell'armonica si ottengono secondo le relazioni

$$A_1 = \sqrt{B_1^2 + C_1^2} \quad \phi_1 = \text{sign} \left(-\frac{C_1}{A_1} \right) \cdot \arccos \left(\frac{B_1}{A_1} \right) \quad (D.6)$$

A_2 e ϕ_2 si ottengono in modo analogo come

$$A_2 = \sqrt{B_2^2 + C_2^2} \quad \phi_2 = \text{sign} \left(-\frac{C_2}{A_2} \right) \cdot \arccos \left(\frac{B_2}{A_2} \right) \quad (D.7)$$

La notazione (D.5) può essere ulteriormente semplificata considerando, come nel caso in esame, nulla la media A_0 e risolvendo per un periodo $\tau = 2\pi$.

Nel caso in esame sono state calcolate, con riferimento al regime pluviometrico, le mappe dei coefficienti B_1 , B_2 , C_1 e C_2 su Piemonte, Liguria e Valle d'Aosta. Con procedura automatica sono stati ricavati:

- $\bar{B}_1, \bar{B}_2, \bar{C}_1, \bar{C}_2$ (*fourier_B1, fourier_B2, fourier_C1, fourier_C2*) [-], valori medi dei coefficienti della rappresentazione in serie di Fourier dei regimi pluviometrici.
- $\bar{A}_1, \bar{A}_2, \bar{\text{PHI}}_1, \bar{\text{PHI}}_2$ (*fourier_A1, fourier_A2, fourier_PHI1, fourier_PHI2*) [-], valori medi di ampiezza e fase delle due armoniche ricavati tramite le relazioni (D.7).
- **Deviazione Standard del Regime Pluviometrico** (*st_rp*) [mm], deviazione standard del regime pluviometrico medio sul bacino, considerando i 12 valori medi mensili.
- **Coefficiente di Variazione del Regime Pluviometrico** (*cv_rp*) [-], coefficiente di variazione del regime pluviometrico medio sul bacino, considerando i 12 valori medi mensili.
- **Periodo Intercorso tra Massimo e Minimo delle Piogge Medie Mensili** (*delta_mese*) [mesi], numero di mesi intercorsi tra l'occorrenza del massimo annuale di precipitazione e il minimo successivo.

Indici di permeabilità ed uso del suolo

Sono stati utilizzati cinque indici di uso del suolo, definiti raggruppando classi simili tra quelle definite nel progetto CORINE Land Cover, terzo livello, (COoRdination of INformation on Environment, (Agency)) e un indice l'NDVI, Normalized Difference Vegetation Index, definito da misurazioni della Nasa (Nasa), rese disponibili tramite il database gestito dal USGS, United States Geological Survey. In particolare le classi di copertura del suolo sono:

- **Corine Land Cover₁** (*clc₁*) [%], percentuale, sull'area del bacino, di zone urbanizzate con tessuto continuo e di aree urbanizzate discontinue (classi CORINE 111, 112);

- **Corine Land Cover₂** (clc_2) [%], percentuale, sull'area del bacino, di boschi (311, 312, 313), vegetazione arborea, vegetazione arbustiva, cespugliati (324, 323, 321, 322);
- **Corine Land Cover₃** (clc_3) [%], percentuale, sull'area del bacino, di zone con vegetazione erbacea, prato-pascolo, colture speciali, oliveti, vigneti, seminativi (231, 222, 223, 221, 211, 241, 243, 242, 142);
- **Corine Land Cover₄** (clc_4) [%], percentuale, sull'area del bacino, di zone non vegetate (331, 333, 332, 334), zone estrattive, discariche e cantieri (131, 133), zone industriali, commerciali e reti di comunicazione (121, 122, 123, 124);
- **Corine Land Cover₅** (clc_5) [%], percentuale, sull'area del bacino, di zone umide (411, 512, 521).

I codici in parentesi si riferiscono alla legenda del progetto CORINE Land Cover, riportata in tabella (15).

- **NDVI** ($NDVI$) E' un indice di vegetazione misurato da satellite, compreso tra 0 ed 1. Il valore utilizzato corrisponde alla sua media spaziale a scala di bacino. Sono state anche calcolate la deviazione standard ($NDVI_{std}$) e il coefficiente di variazione ($NDVI_{cv}$).

Gli indici di permeabilità del suolo disponibili per questo lavoro sono:

- **Curve Number** (CN_1, CN_2, CN_3) [-], è un parametro empirico utilizzato in idrologia per definire la parte di pioggia che si infiltra nel terreno (Group, 2004). Sono a disposizione tre tipi di curve number che variano a seconda del contenuto di umidità nel suolo. Il contenuto di umidità nel suolo varia tra due estremi, saturazione nulla del terreno e saturazione totale cioè terreno secco e terreno umido. Il curve number relativo al terreno secco è il CN_1 , quello relativo al terreno umido è il CN_3 . Viene poi utilizzato il CN_2 per descrivere il curve number di un terreno con contenuto medio di umidità del suolo. I valori utilizzati in questo studio sono stati ricavati da una cartografia a scala nazionale prodotta da (Carriero, 2004)
- **Coefficiente di Permeabilità** C_f (c_f) [-], è un indice di permeabilità utilizzato nel progetto Vapi (Villani, 2003b). Tale coefficiente è stato ottenuto mediante classificazione ed assegnazione di valore di permeabilità in condizioni di piena mediante bilanciamento della formula razionale.

Anche per gli indici CN e C_f il valore utilizzato corrisponde al valore medio a scala di bacino. Sono state anche calcolate la deviazione standard (suffisso $_{std}$) e il coefficiente di variazione (suffisso $_{cv}$), pari al rapporto tra deviazione standard e media (sempre a scala di bacino).

DETERMINAZIONE DEI DESCRITTORI DI BACINO

Tabella 15: *Legenda CORINE Land Cover e definizione delle percentuali stimate di tipologia di copertura alla scala di ogni codice*

| Codice | Descrizione | Alberi [%] | Prati [%] | Suolo nudo [%] | Impermeabile [%] |
|--------|--|------------|-----------|----------------|------------------|
| 111 | continuous urban fabric | 0 | 5 | 5 | 90 |
| 112 | discontinuous urban fabric | 5 | 10 | 5 | 80 |
| 121 | industrial or commercial units | 0 | 10 | 5 | 85 |
| 122 | road and rail networks and associated land | 5 | 20 | 5 | 70 |
| 123 | port areas | 0 | 0 | 10 | 90 |
| 124 | Airports | 0 | 20 | 5 | 75 |
| 131 | mineral extraction sites | 0 | 5 | 10 | 85 |
| 132 | dump sites | 0 | 0 | 30 | 70 |
| 133 | construction sites | 0 | 5 | 30 | 65 |
| 141 | green urban areas | 20 | 40 | 10 | 30 |
| 142 | sport and leisure facilities | 10 | 30 | 5 | 55 |
| 211 | non-irrigated arable land | 0 | 80 | 20 | 0 |
| 212 | permanently irrigated land | 0 | 80 | 20 | 0 |
| 213 | rice fields | 0 | 5 | 20 | 75 |
| 221 | Vineyards | 20 | 5 | 75 | 0 |
| 222 | fruit trees and berry plantations | 50 | 20 | 30 | 0 |
| 223 | olive groves | 60 | 20 | 20 | 0 |
| 231 | Pastures | 5 | 90 | 5 | 0 |
| 241 | annual crops associated with permanent crops | 5 | 80 | 15 | 0 |
| 242 | complex cultivation patterns | 15 | 65 | 20 | 0 |
| 243 | mix agriculture and natural vegetation | 20 | 60 | 20 | 0 |
| 244 | agro-forestry areas | 70 | 25 | 5 | 0 |
| 311 | broad leaved forest | 85 | 10 | 5 | 0 |
| 312 | coniferous forest | 85 | 10 | 5 | 0 |
| 313 | mixed forest | 85 | 10 | 5 | 0 |
| 321 | natural grassland | 15 | 80 | 5 | 0 |
| 322 | moors and heathland | 0 | 90 | 5 | 5 |
| 323 | sclerophyllous vegetation | 0 | 85 | 10 | 5 |
| 324 | transitional woodland-scrub | 40 | 50 | 5 | 5 |
| 331 | beaches, dunes, sands | 5 | 20 | 75 | 0 |
| 332 | bare rocks | 5 | 5 | 10 | 80 |
| 333 | sparsely vegetated areas | 10 | 10 | 70 | 10 |
| 334 | burnt areas | 5 | 5 | 60 | 30 |
| 335 | glaciers and perpetual snow | 0 | 0 | 20 | 80 |
| 411 | inland marshes | 5 | 50 | 5 | 40 |
| 412 | peat bogs | 5 | 50 | 5 | 40 |
| 421 | salt marshes | 0 | 0 | 10 | 90 |
| 422 | Salines | 0 | 0 | 10 | 90 |
| 423 | intertidal flats | 0 | 0 | 30 | 70 |
| 511 | water courses | 5 | 15 | 20 | 50 |
| 512 | water bodies | 0 | 0 | 20 | 80 |
| 521 | coastal lagoons | 5 | 10 | 10 | 75 |
| 522 | Estuaries | 5 | 5 | 10 | 80 |
| 523 | sea and ocean | 0 | 0 | 0 | 100 |



Figura 19: Esempio di mappa rappresentante la copertura vegetale da satellite (indice NDVI) a scala di bacino per i bacini utilizzati nell'analisi. Per bacini innestati, la colorazione relativa al bacino più piccolo si sovrappone a quella del bacino idrografico principale.

E | CONSISTENZA DATI

Si riportano le consistenze dei dati di piena disponibili per le 140 stazioni contenute nel catalogo delle piene. La consistenza e la tipologia dei dati varia da stazione a stazione. In particolare, i dati corrispondenti ai valori massimi annui al colmo di piena e massimi annui orari sono stati rappresentati con un simbolo circolare; i dati corrispondenti ai valori massimi annui giornalieri e massimi annui su 24 ore sono stati rappresentati con pallini grigi. In alcuni anni-stazione sono presenti diverse tipologie di dato. Per dettagli su ogni singolo anno-stazione consultare l'appendice [F](#).

CONSISTENZA DATI

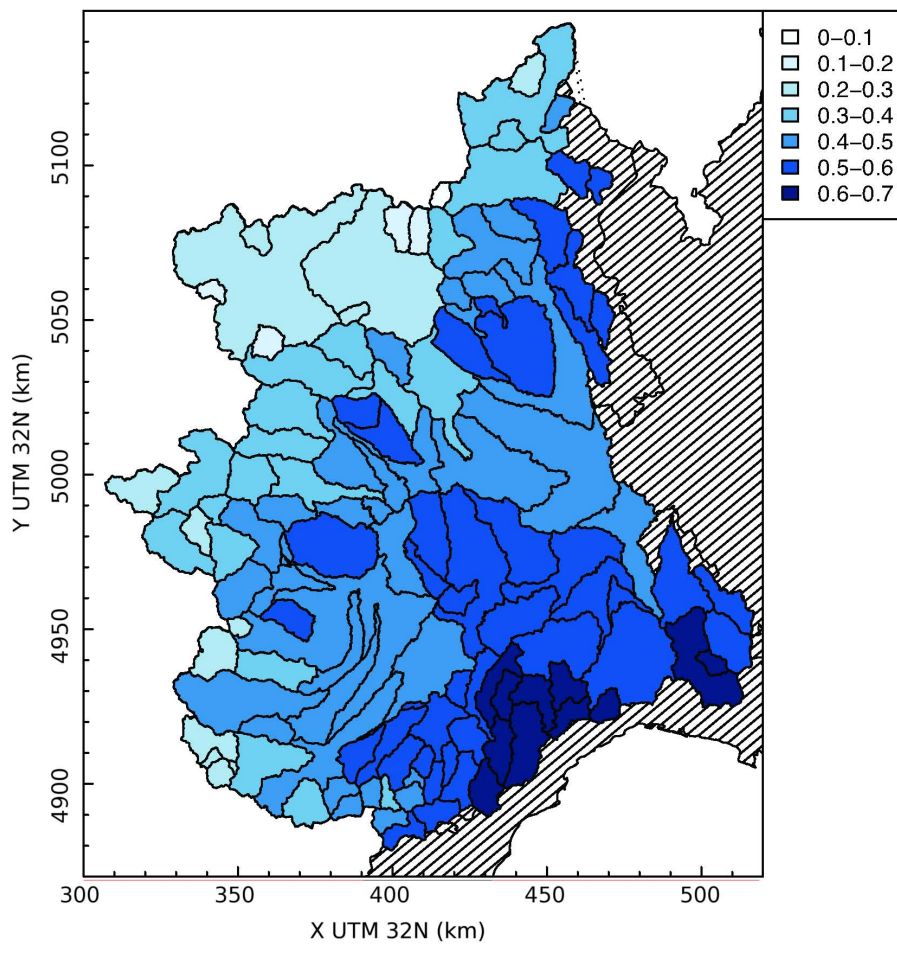
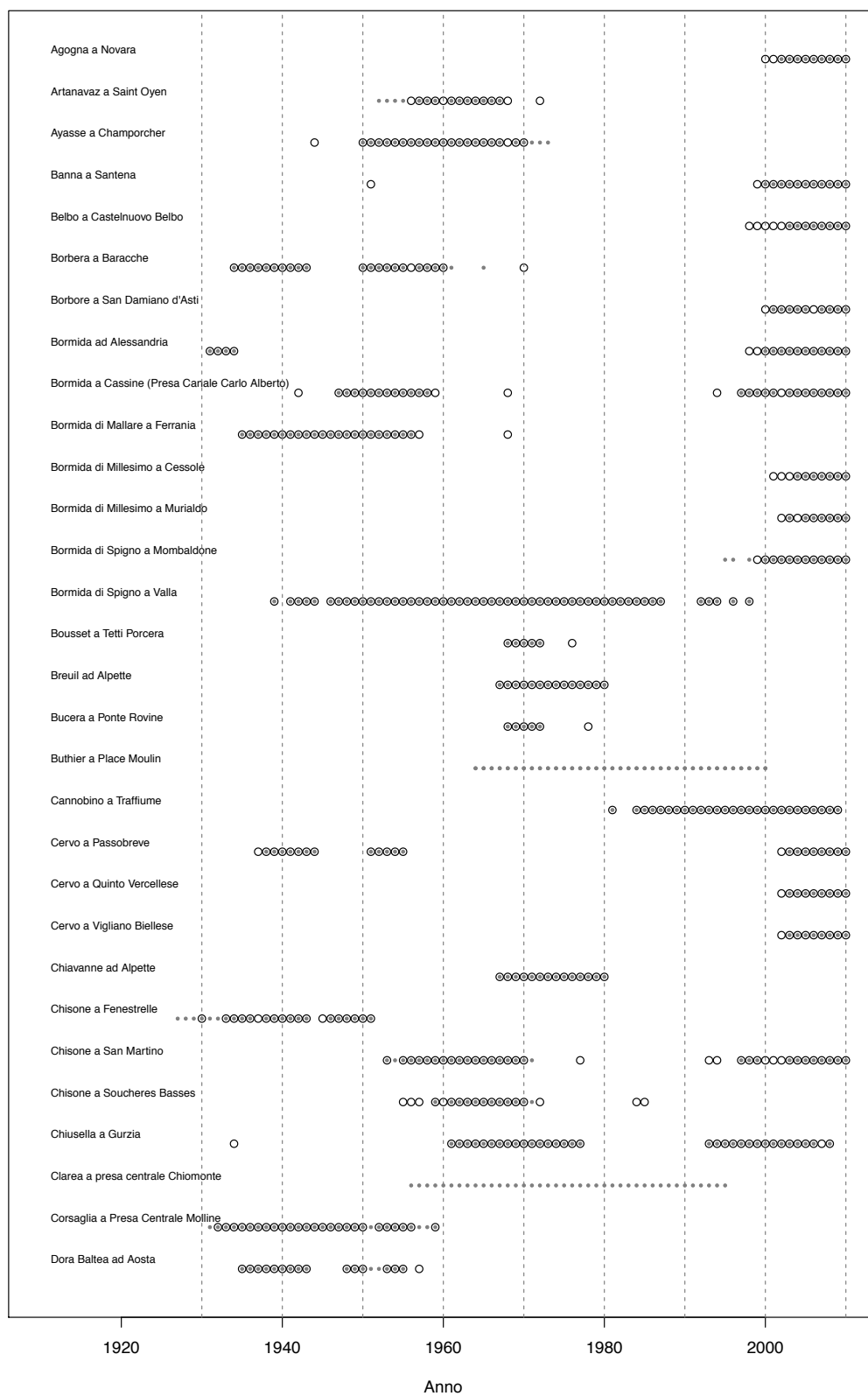

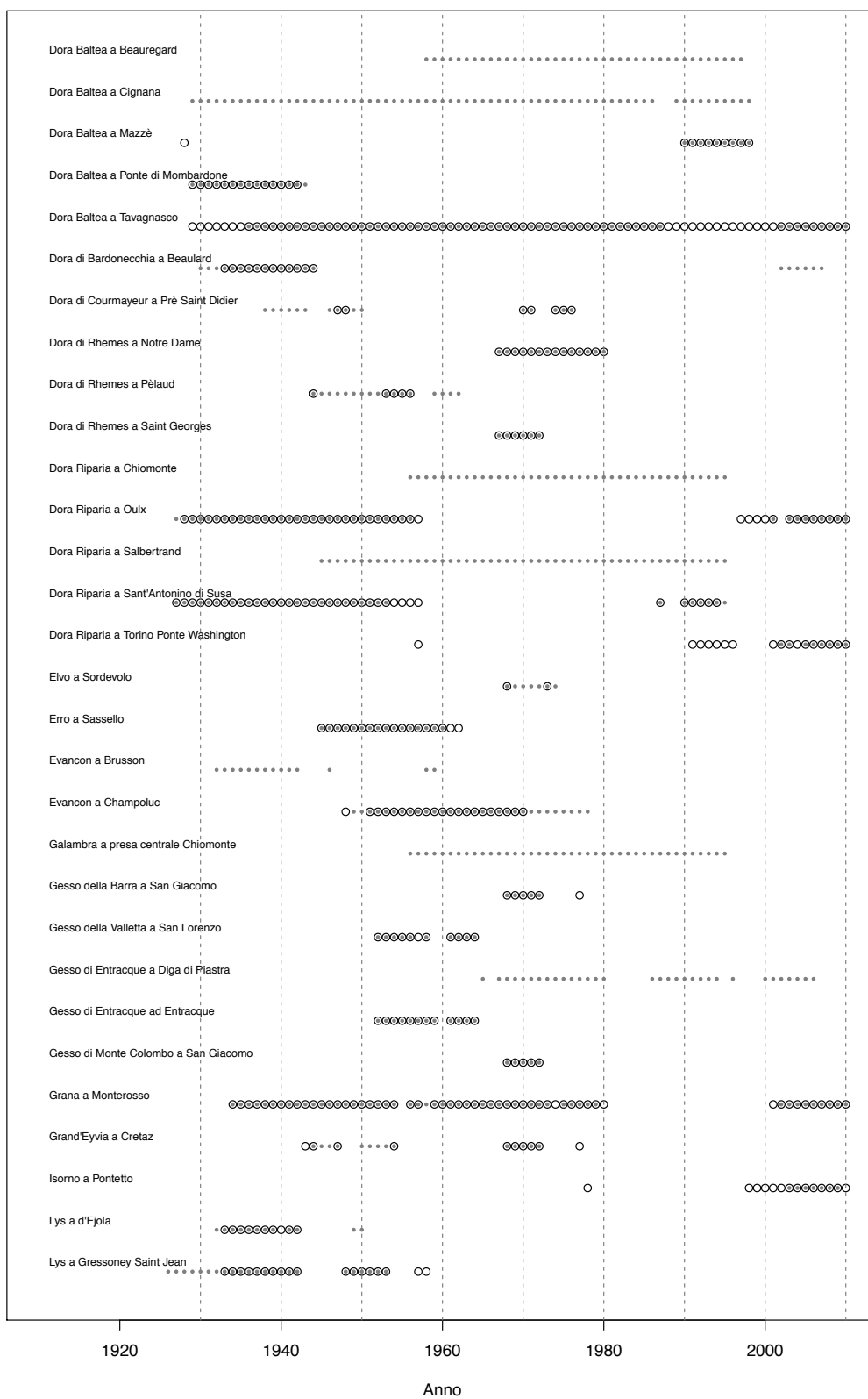

CONSISTENZA DATI

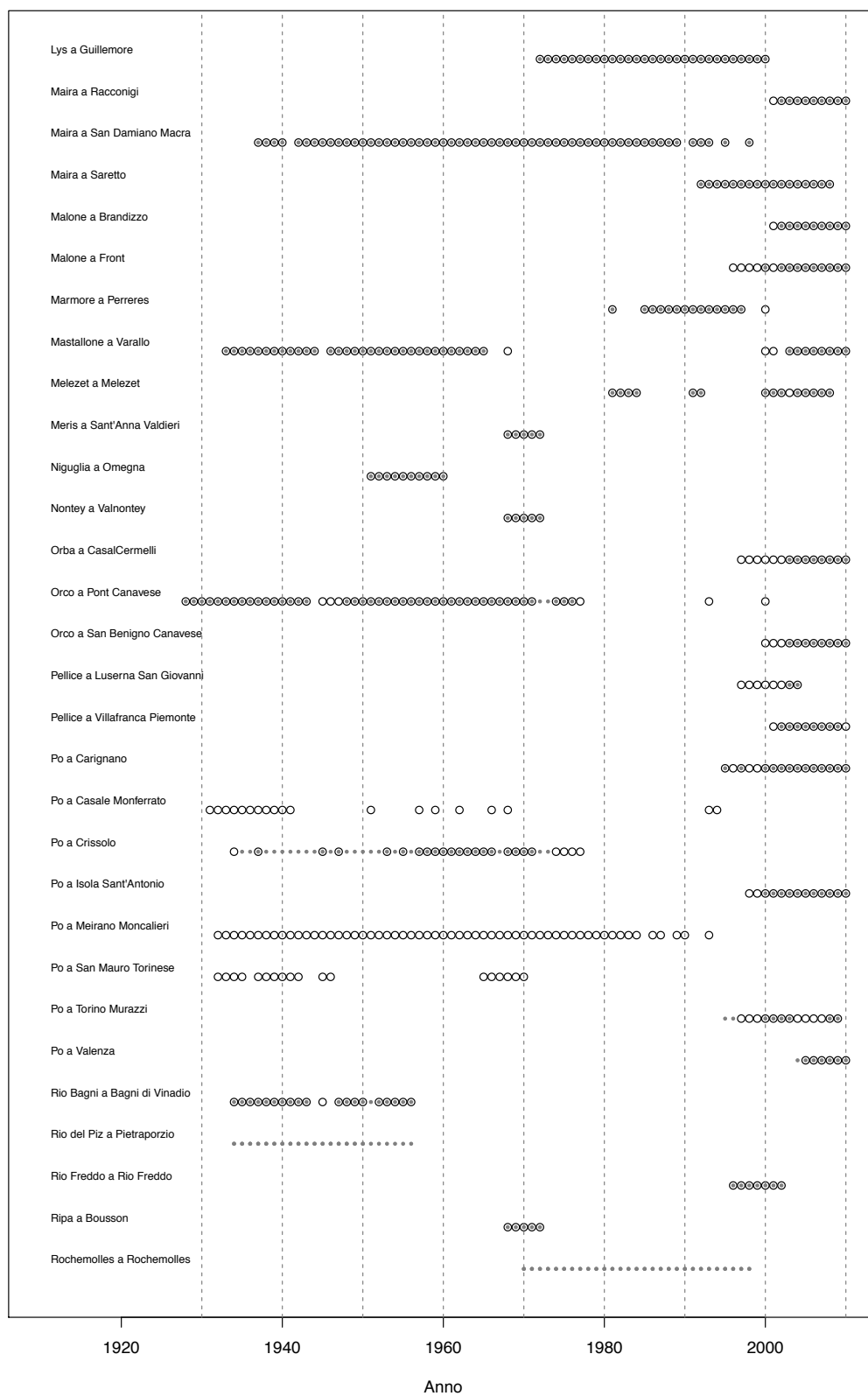

CONSISTENZA DATI

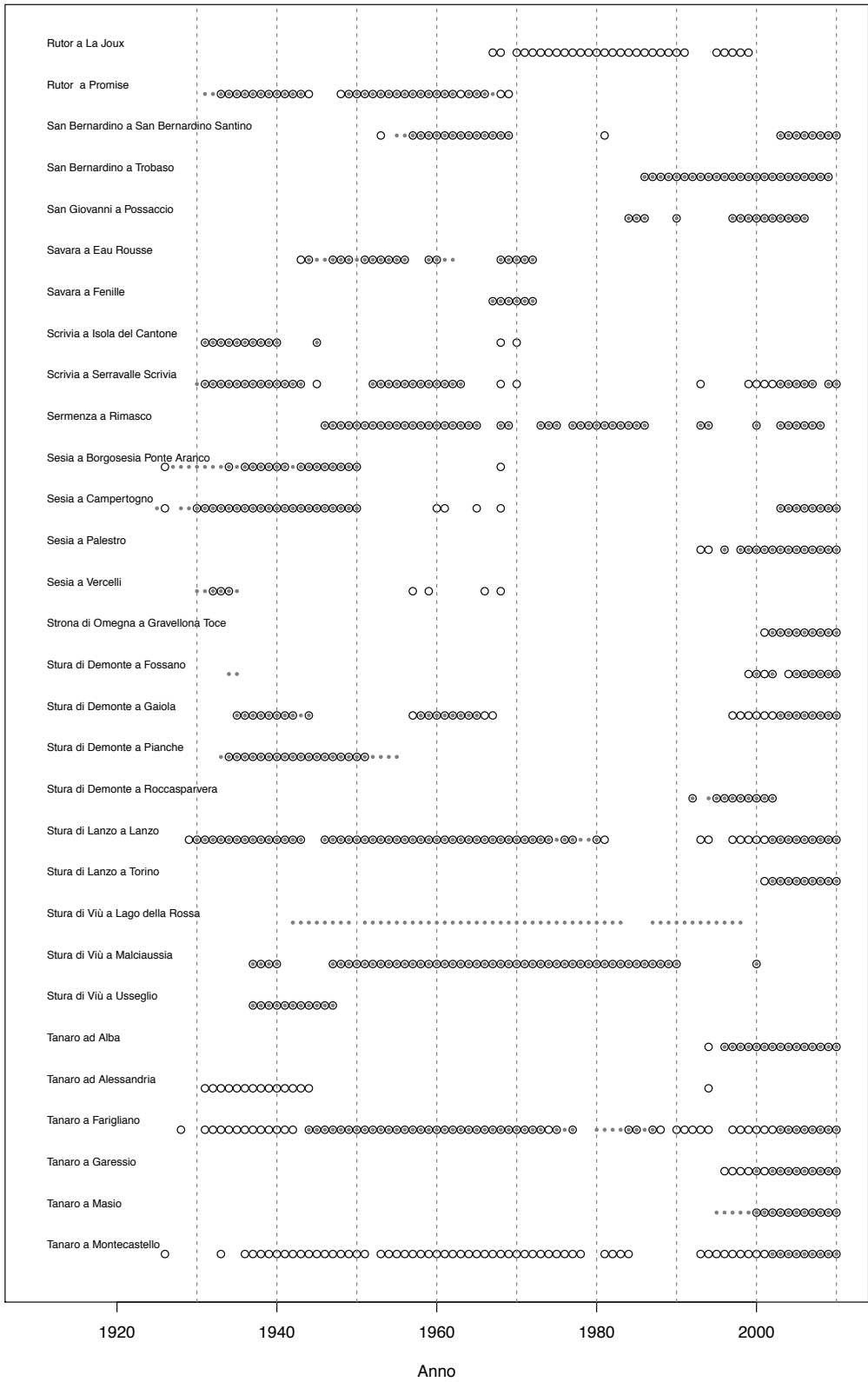

CONSISTENZA DATI

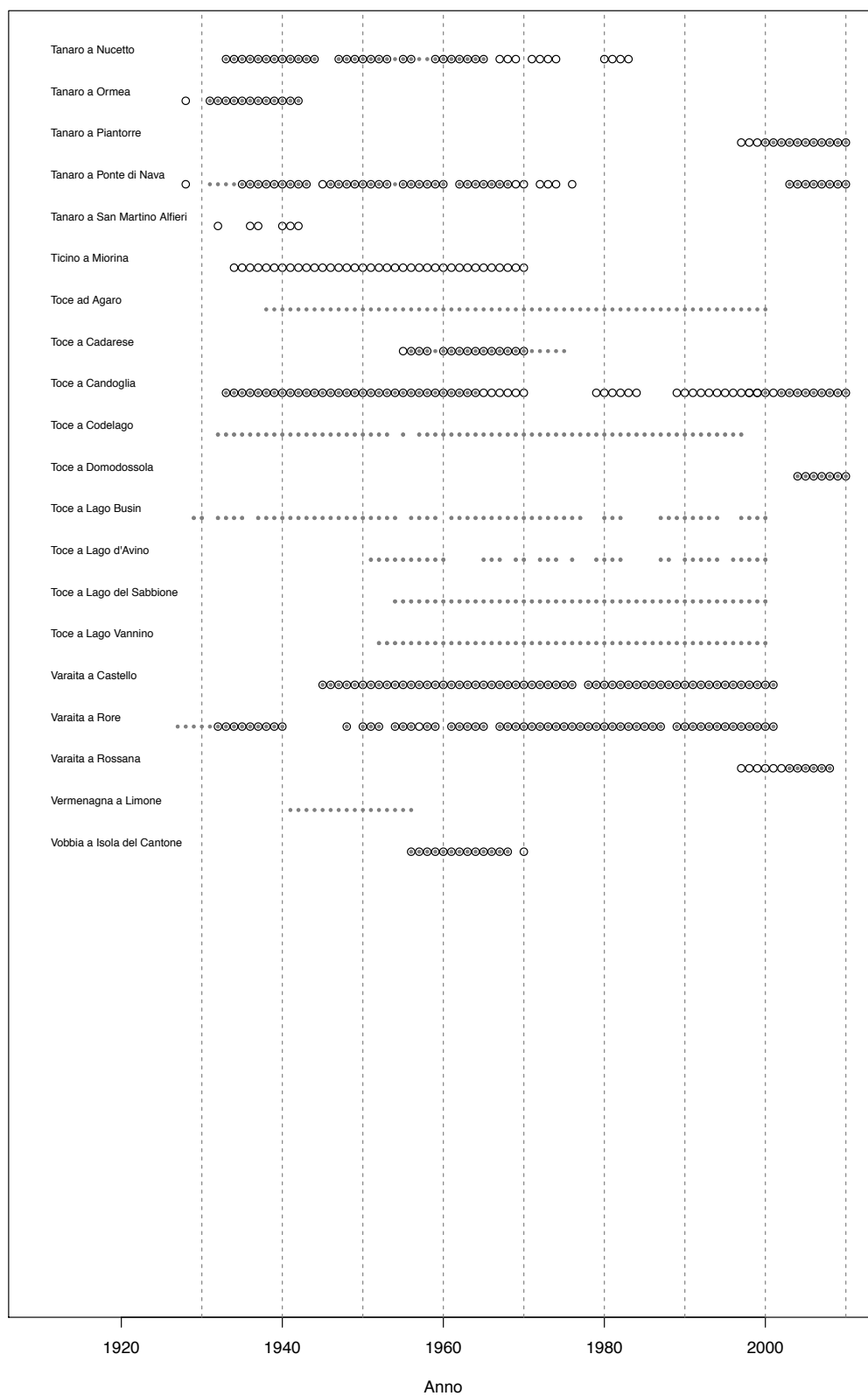

F | SERIE STORICHE

Si riportano le serie storiche relative ai dati contenuti nel catalogo delle piene per le 140 stazioni disponibili. La consistenza e la tipologia dei dati varia da stazione a stazione. In particolare, le diverse tipologie di dato sono identificate con i seguenti simboli:

- valore massimo i annuo al colmo di piena;
- valore massimo annuo giornaliero;
- ◇ valore massimo annuo orario;
- △ valore massimo annuo su 24 ore.

SERIE STORICHE

Agogna a Novara

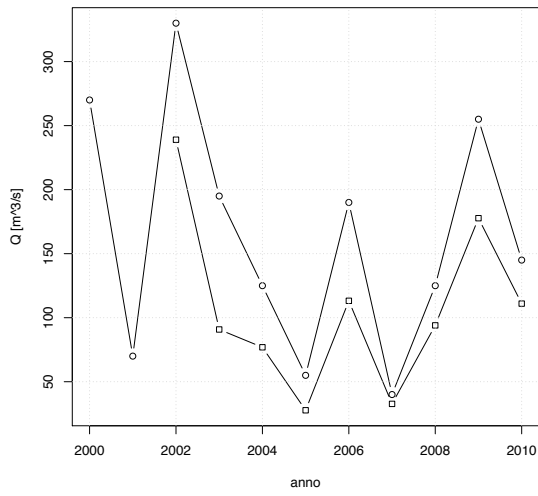

Artanavaz a Saint Oyen

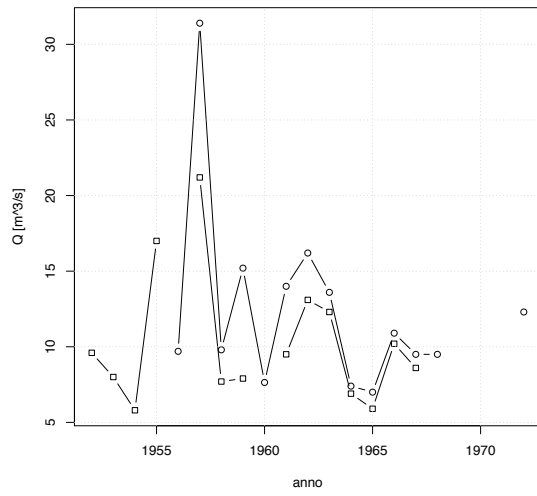

Ayasse a Champorcher

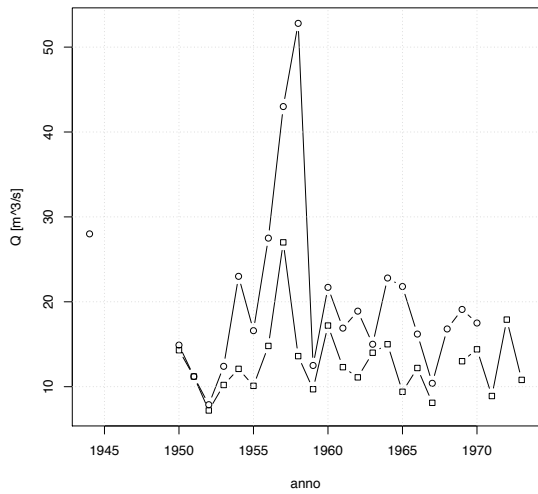

Banna a Santena

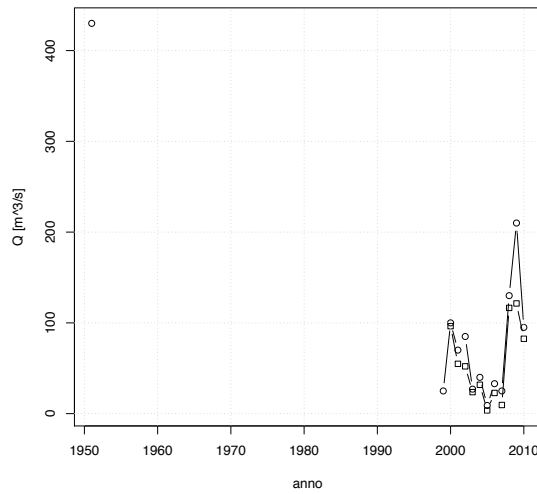

Belbo a Castelnuovo Belbo

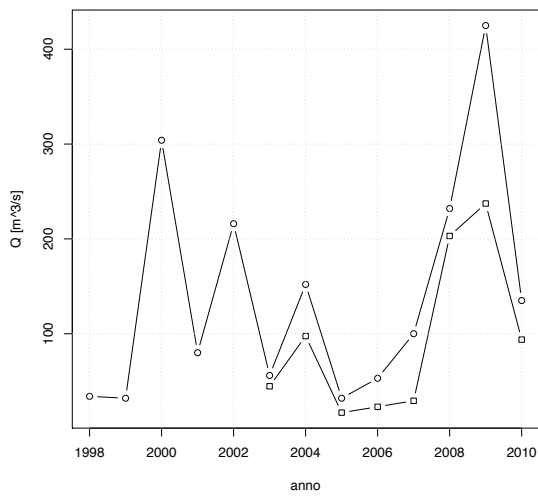

Borbera a Baracche

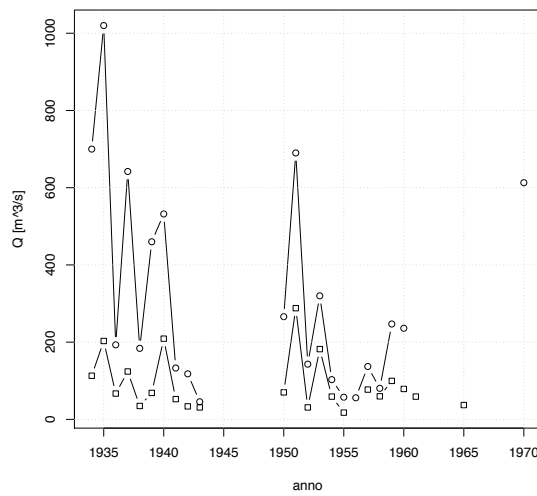

SERIE STORICHE

Borbore a San Damiano d'Asti

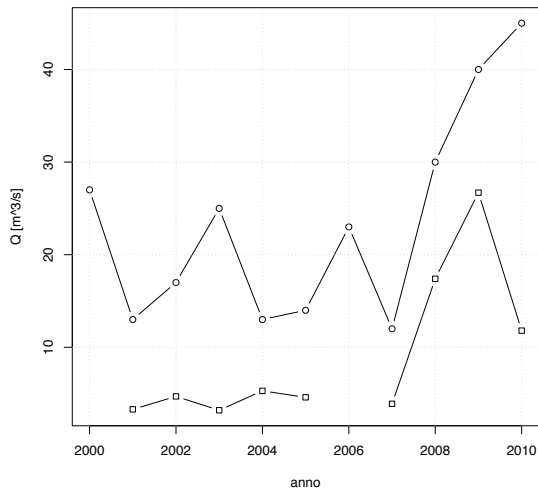

Bormida a Cassine (presa canale Carlo Alberto)

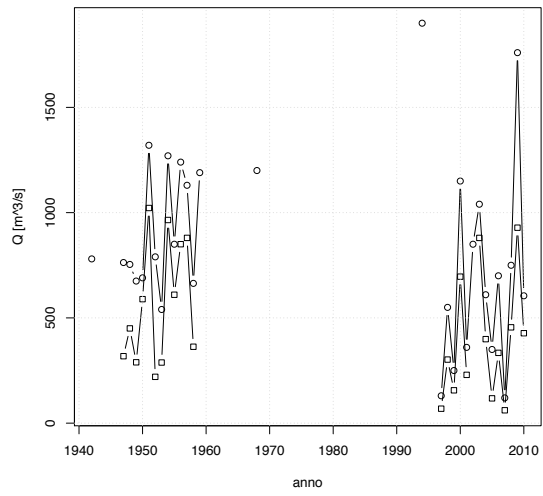

Bormida ad Alessandria

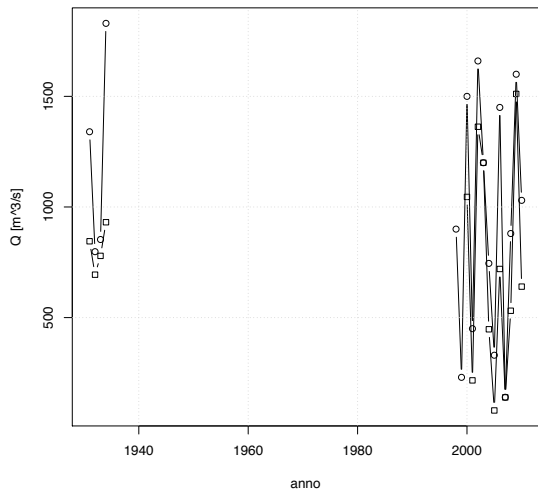

Bormida di Mallare a Ferrania

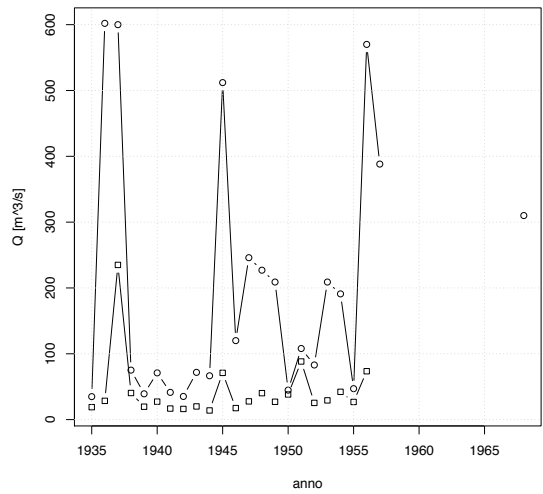

Bormida di Millesimo a Cessole

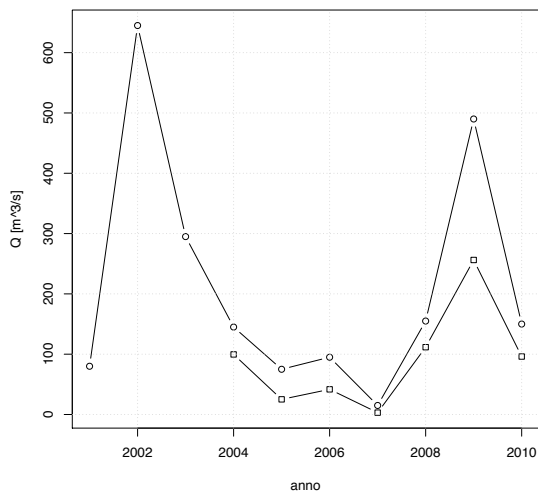

Bormida di Millesimo a Murialdo

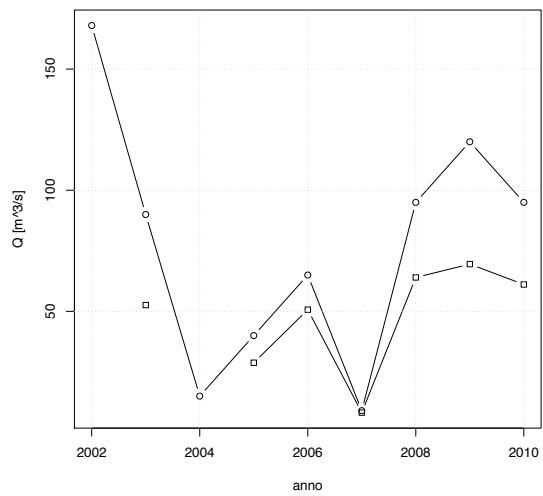

SERIE STORICHE

Bormida di Spigno a Mombaldone

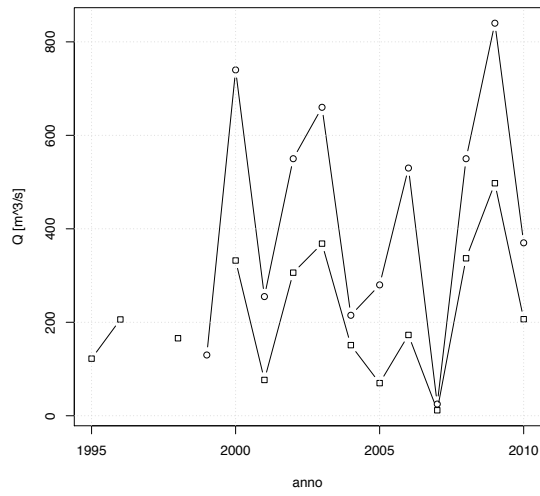

Bormida di Spigno a Valla

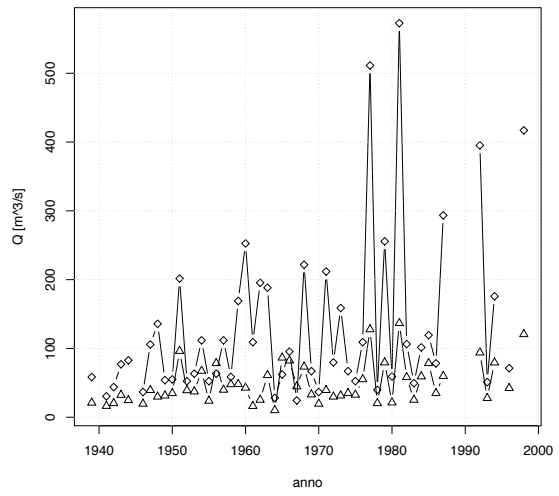

Bousset a Tetti Porcera

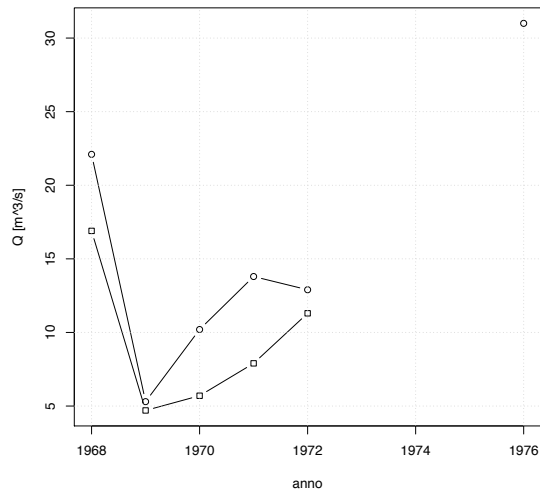

Breuil ad Alpette



Bucera a Ponte Rovine

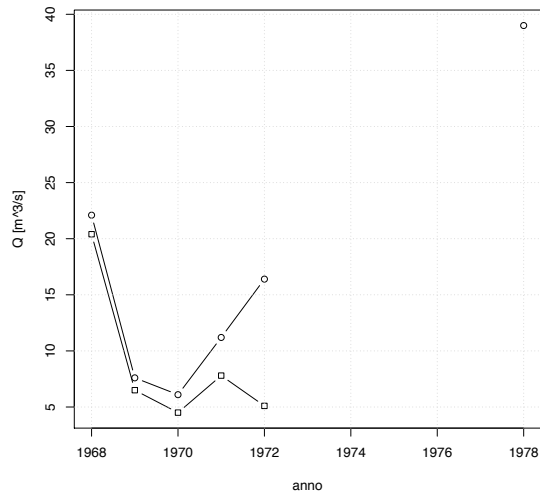

Buthier a Place Moulin

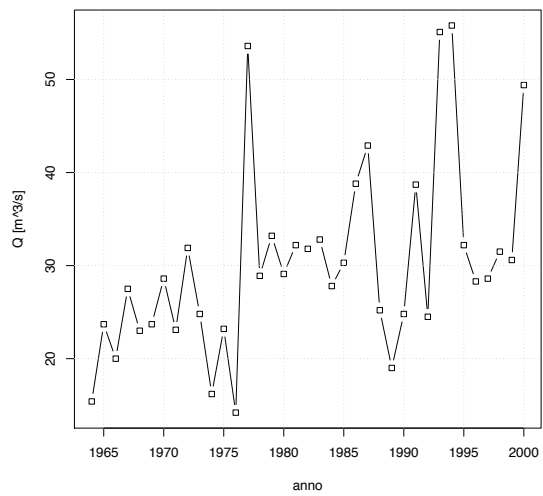

SERIE STORICHE

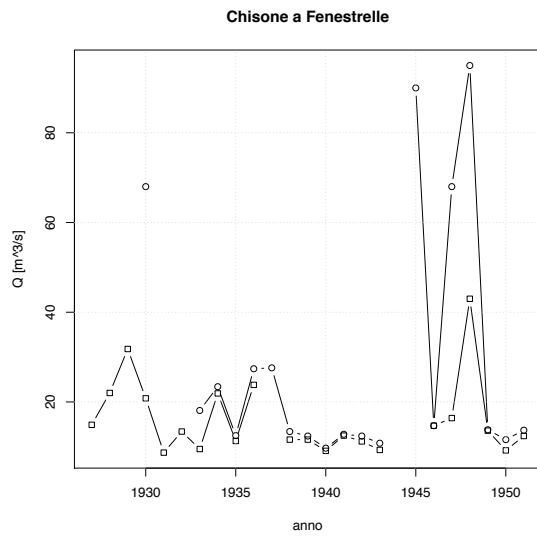
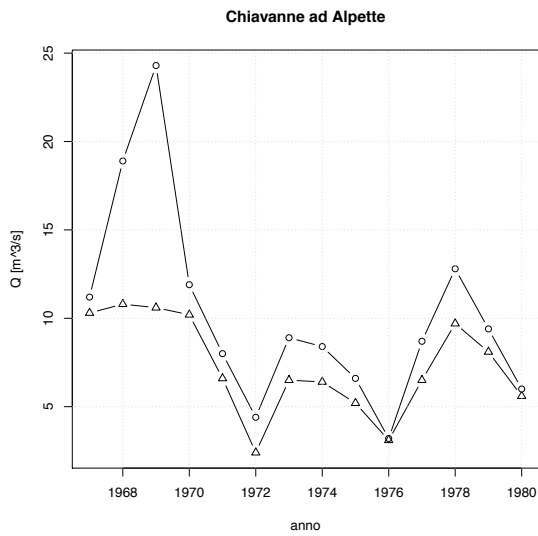
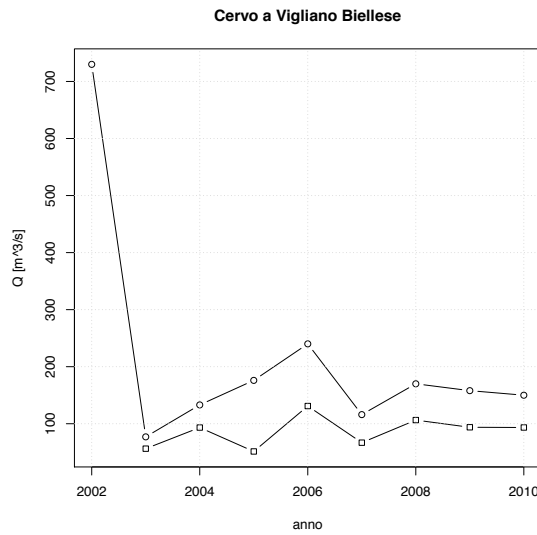
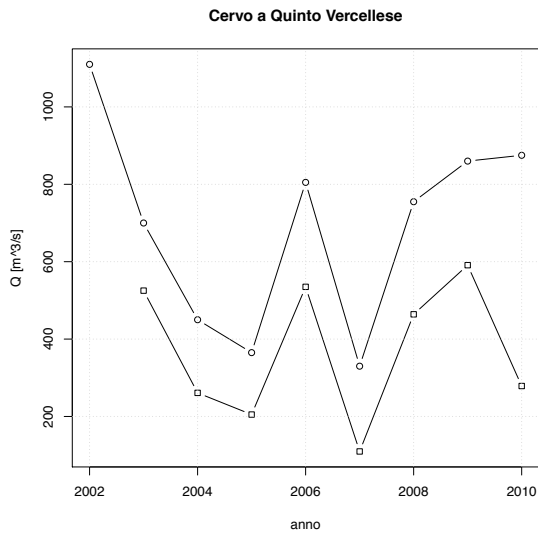
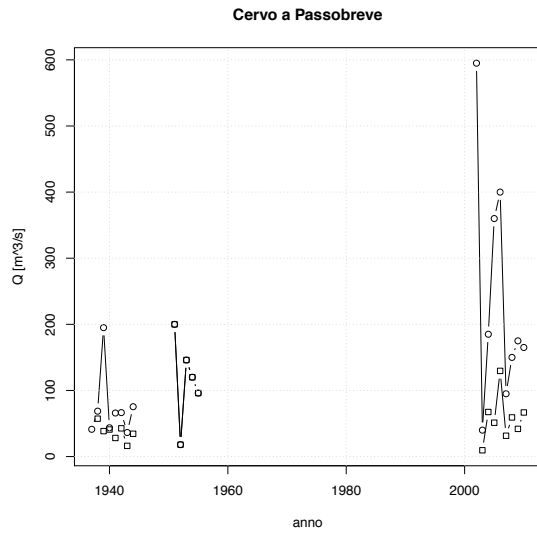
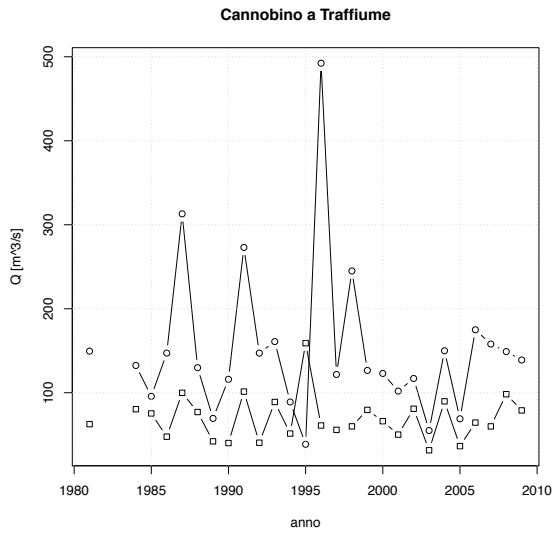

SERIE STORICHE

Chisone a San Martino

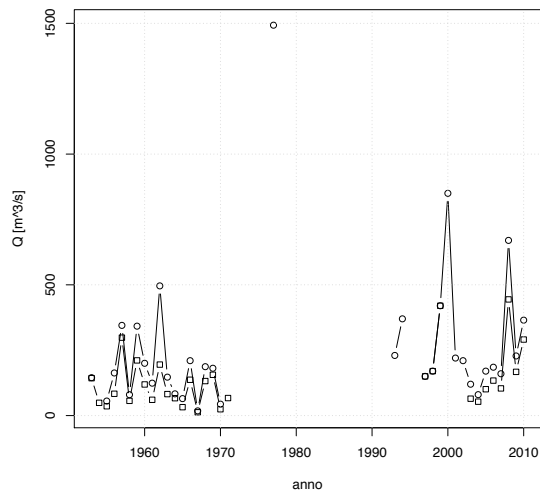

Chisone a Soucheres Basse

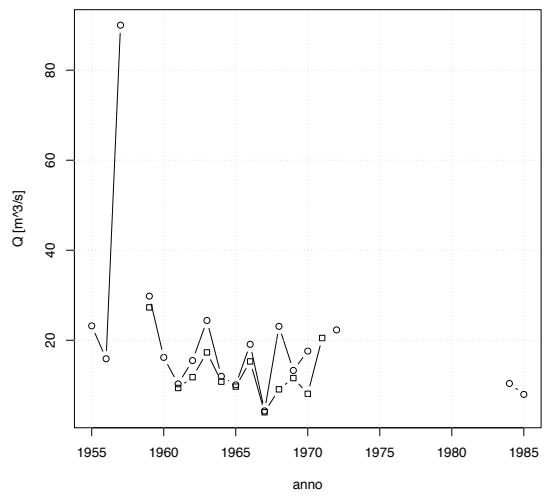

Chiusella a Gurzia

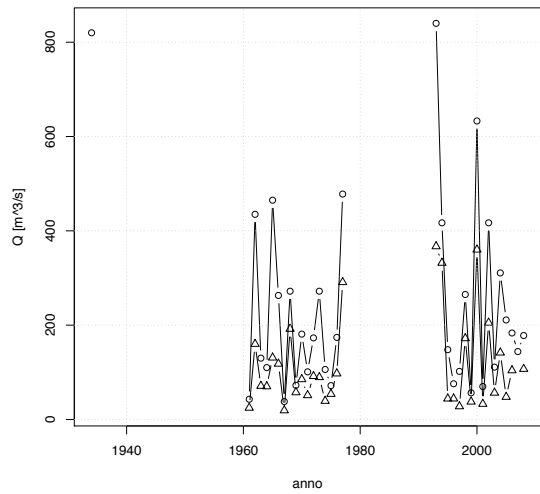

Clarea a presa centrale Chiomonte

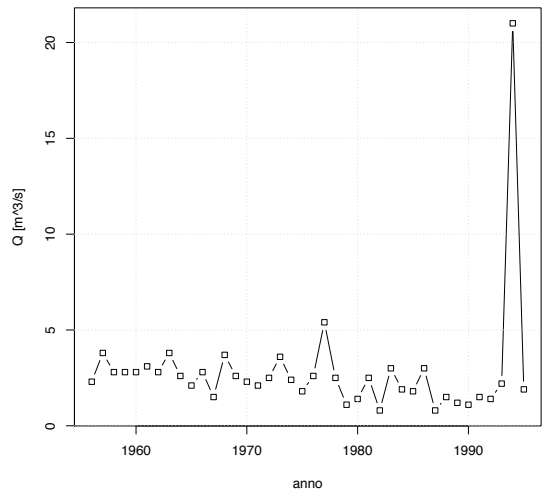

Corsaglia a presa centrale Molline

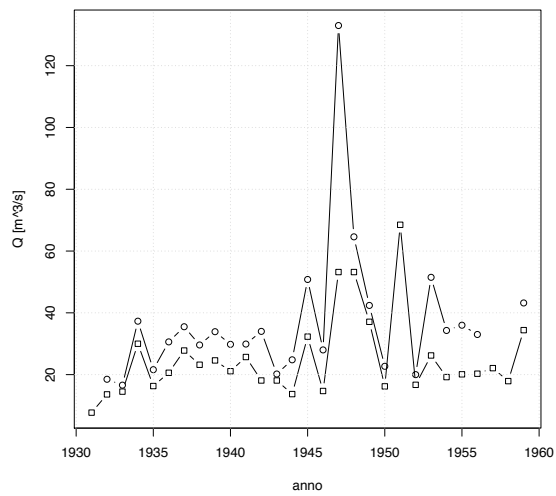

Dora Baltea a Beauregard

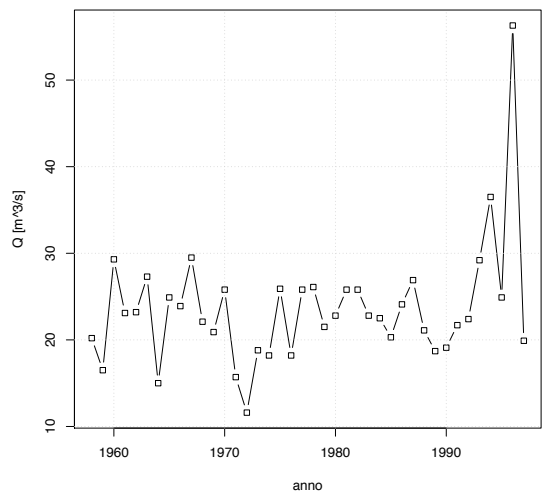

Dora Baltea a Cignana

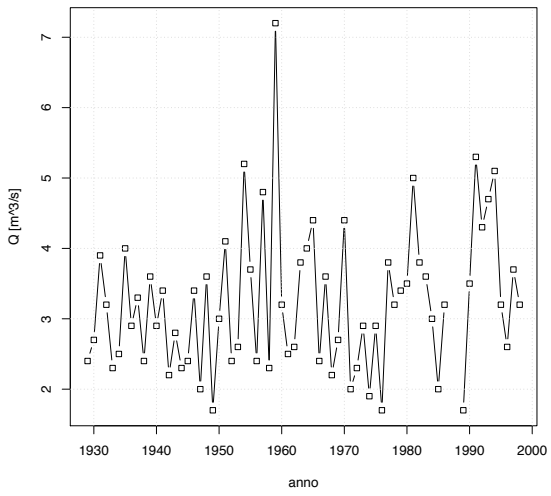

Dora Baltea a Mazzè

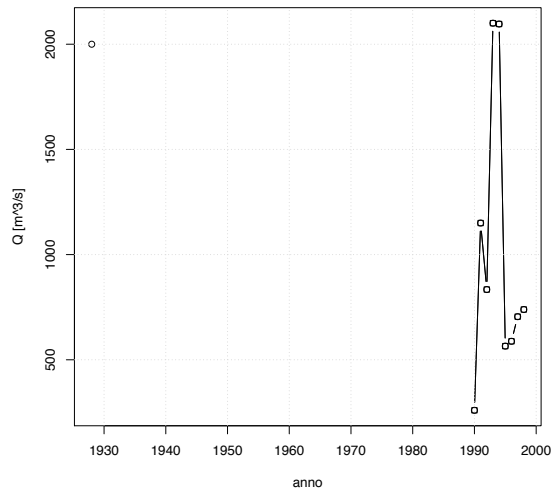

Dora Baltea a Ponte di Mombardone



Dora Baltea a Tavagnasco

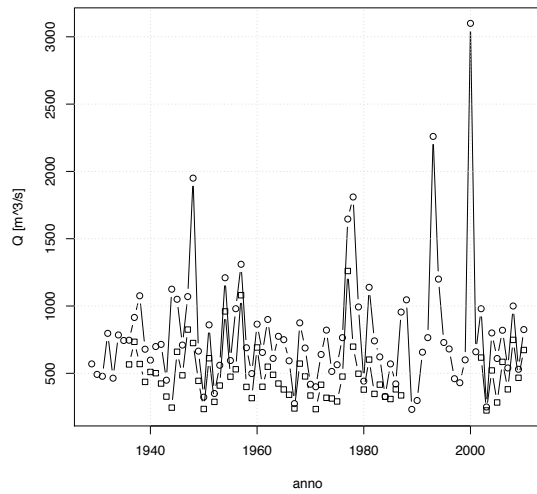

Dora Baltea ad Aosta



Dora di Bardonecchia a Beaulard

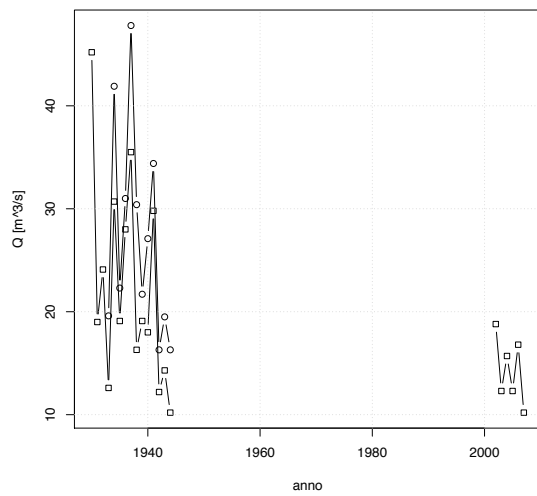

SERIE STORICHE

Dora di Courmayeur a Prè Saint Didier

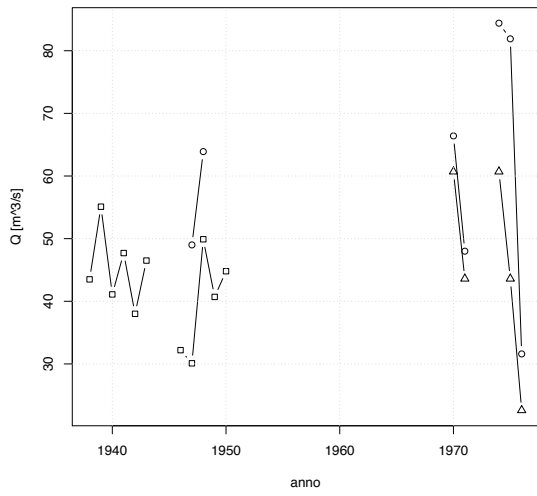

Dora di Rhemes a Notre Dame

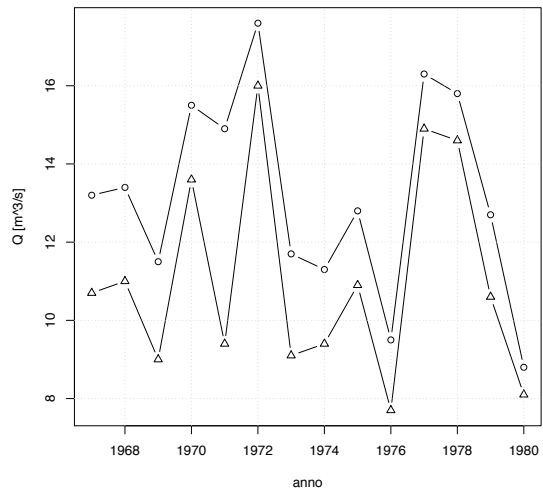

Dora di Rhemes a Pèlaud

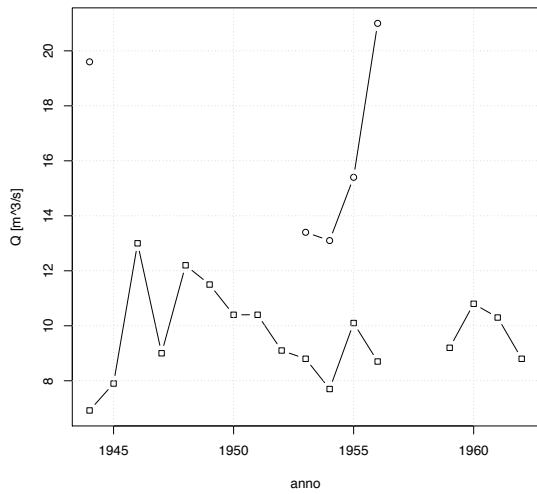

Dora di Rhemes a Saint Georges

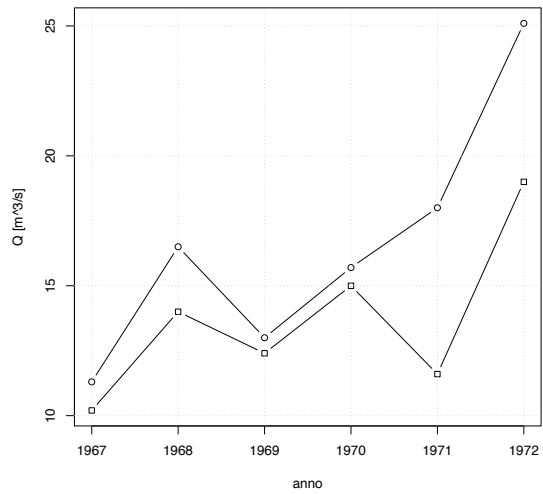

Dora Riparia a Chiomonte

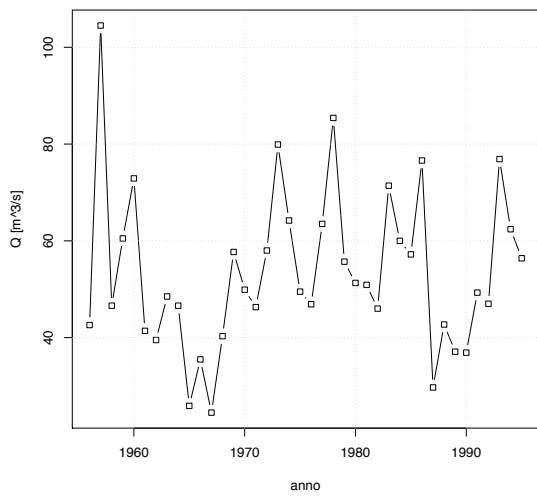

Dora Riparia a Oulx

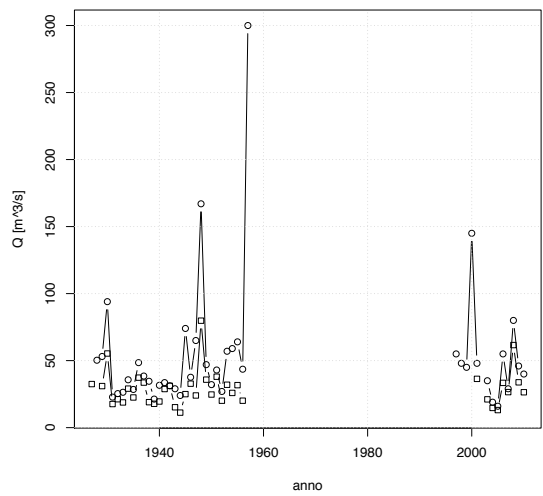

SERIE STORICHE

Dora Riparia a Salbertrand

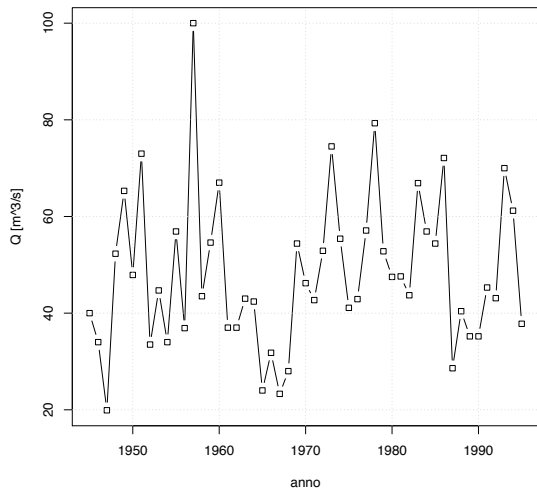

Dora Riparia a Sant'Antonino di Susa

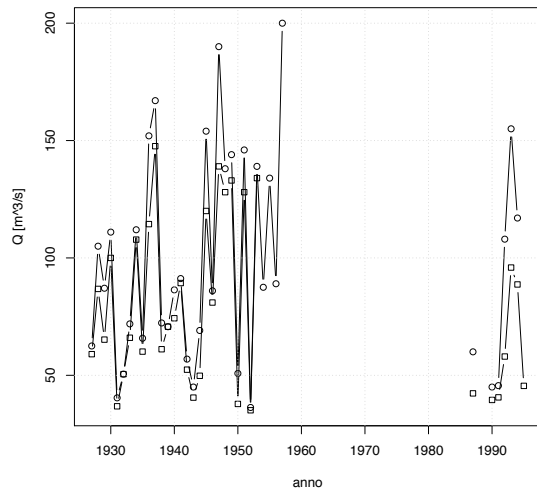

Dora Riparia a Torino Ponte Washington

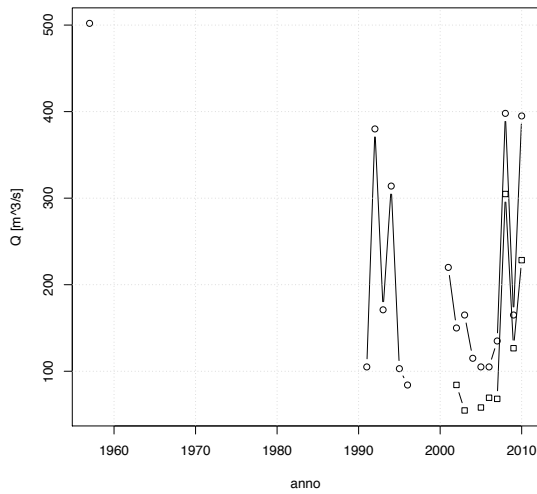

Elvo a Sordevolo

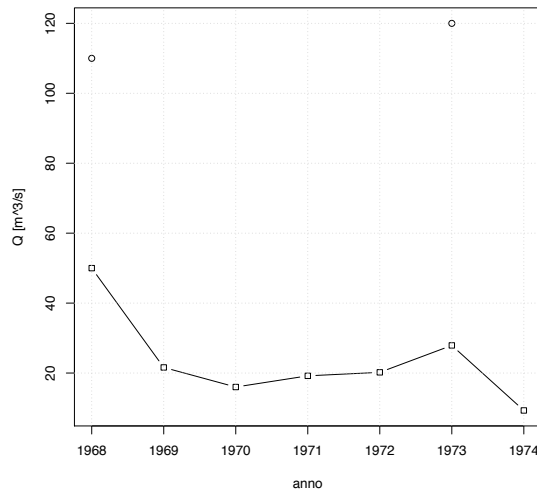

Erro a Sassello

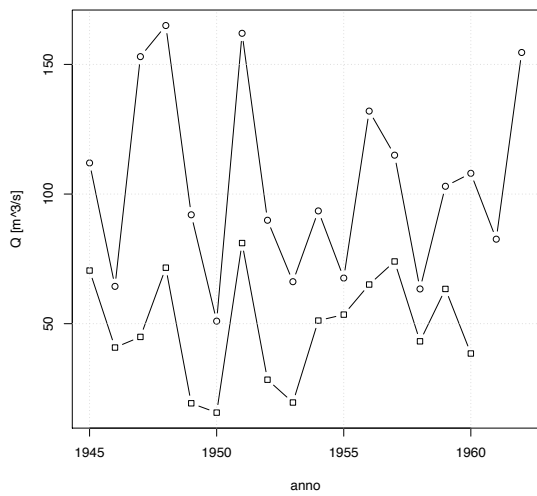

Evancon a Brusson

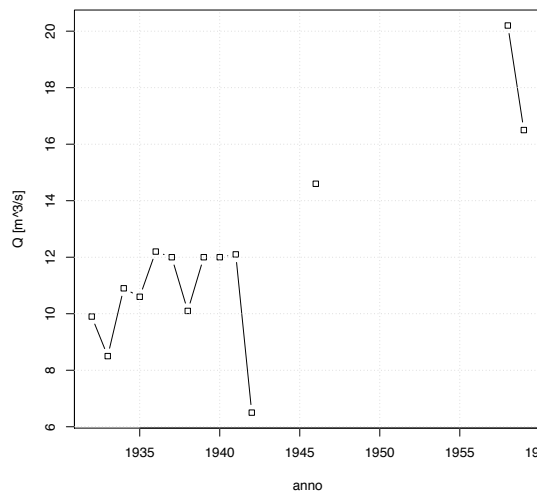

SERIE STORICHE

Evancon a Champoluc

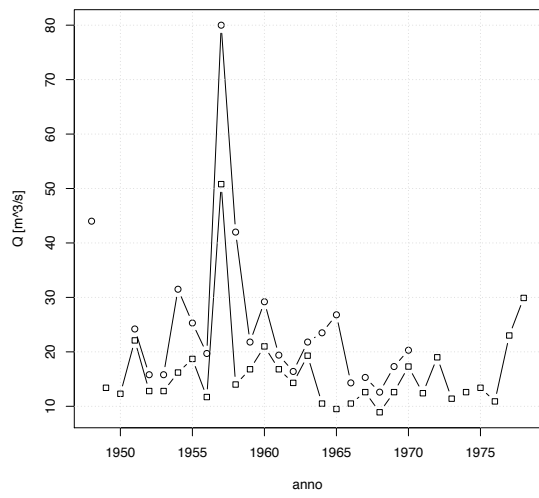

Galambra a presa centrale Chiomonte

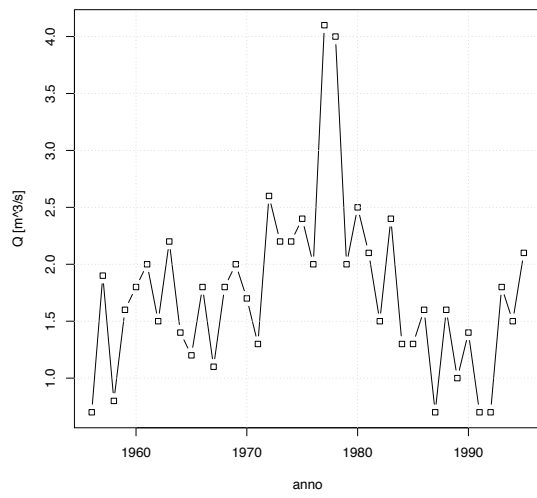

Gesso della Barra a San Giacomo

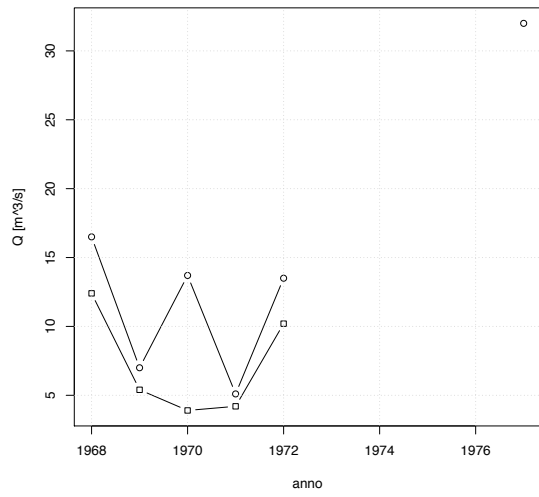

Gesso della Valletta a San Lorenzo

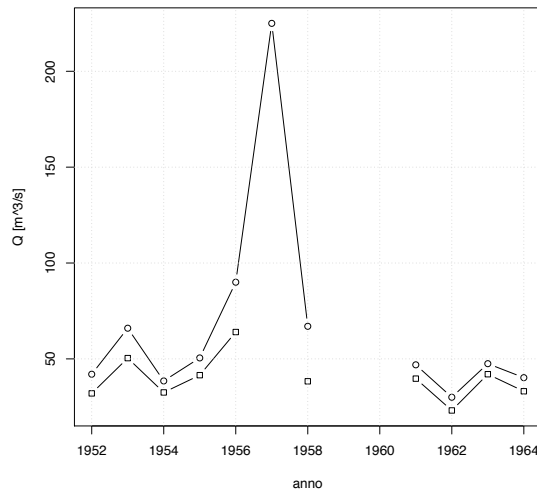

Gesso di Entracque a Diga di Piastra

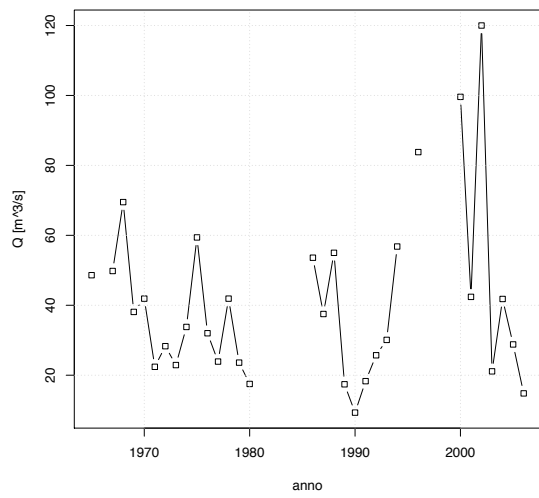

Gesso di Entracque ad Entracque

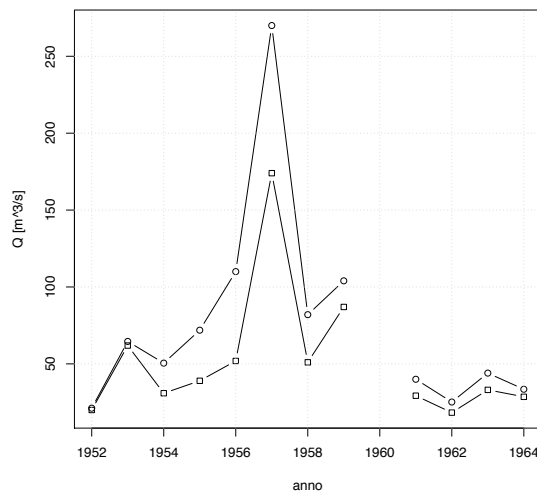

Gesso di Monte Colombo a San Giacomo

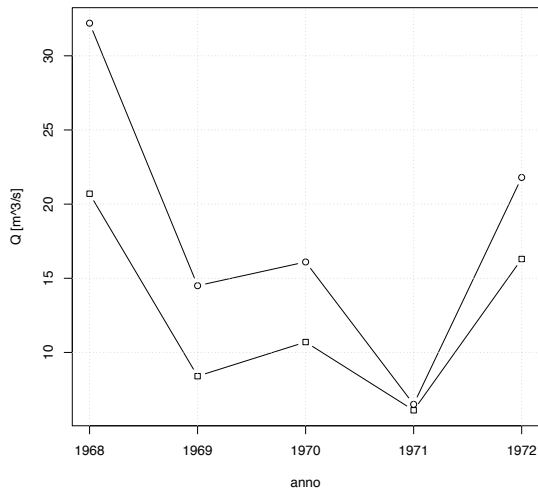

Grana a Monterosso

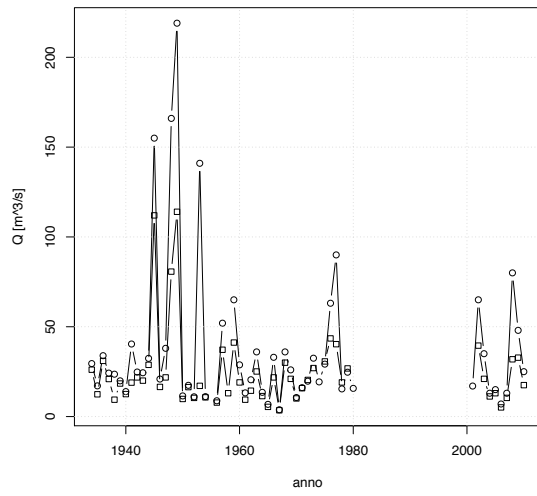

Grand'Eyvia a Cretaz



Isorno a Pontetto

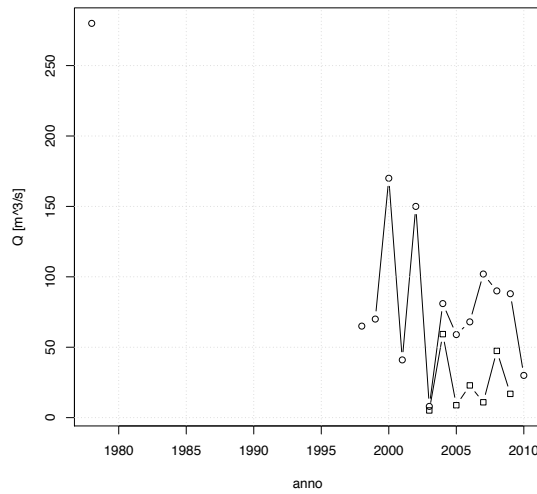

Lys a d'Ejola

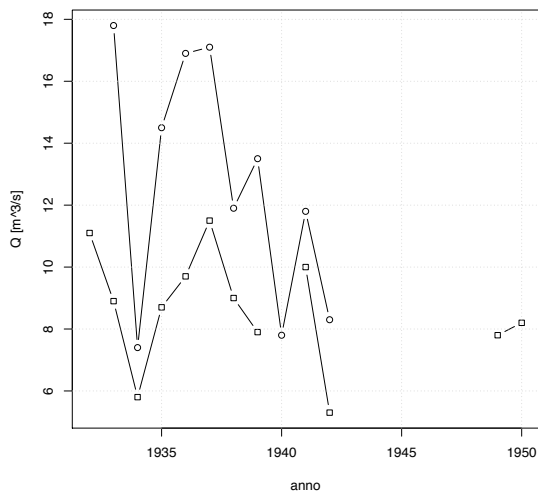

Lys a Gressoney Saint Jean

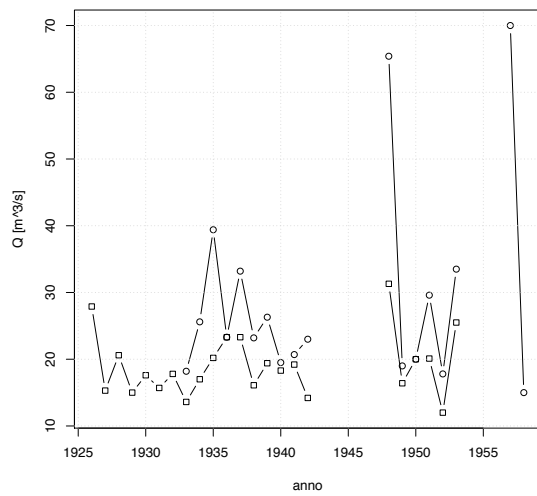

SERIE STORICHE

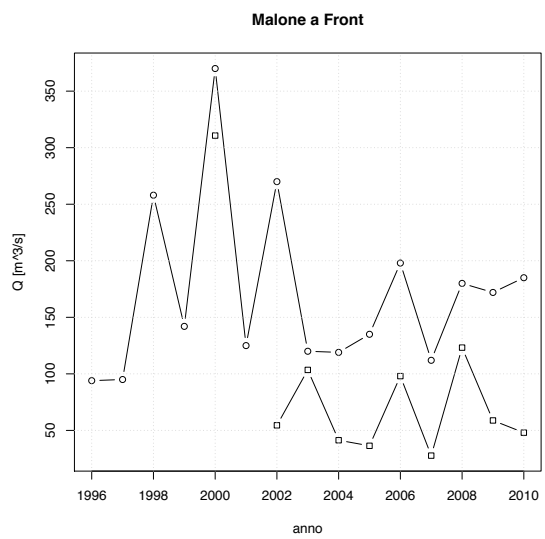
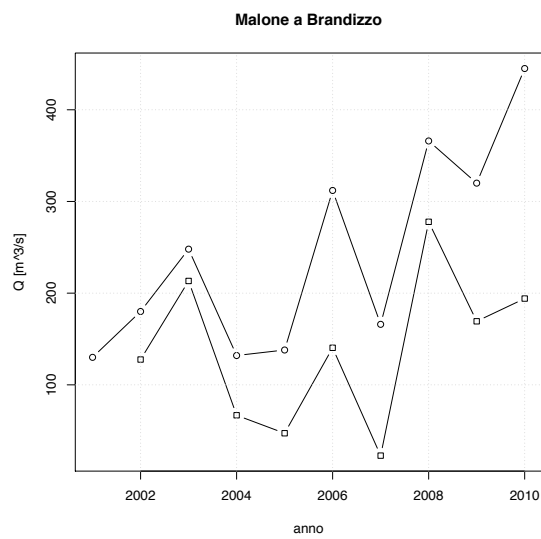
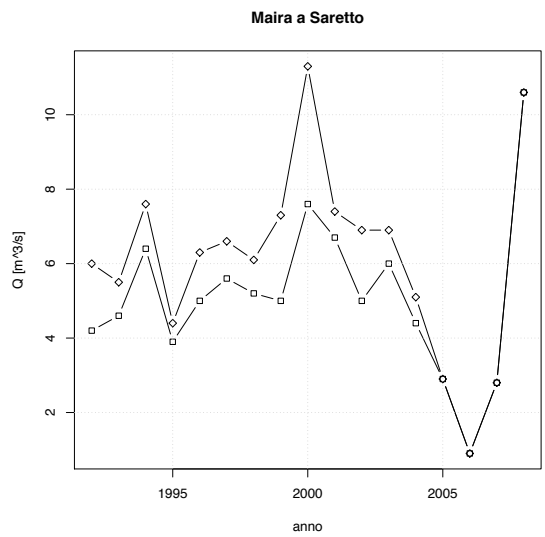
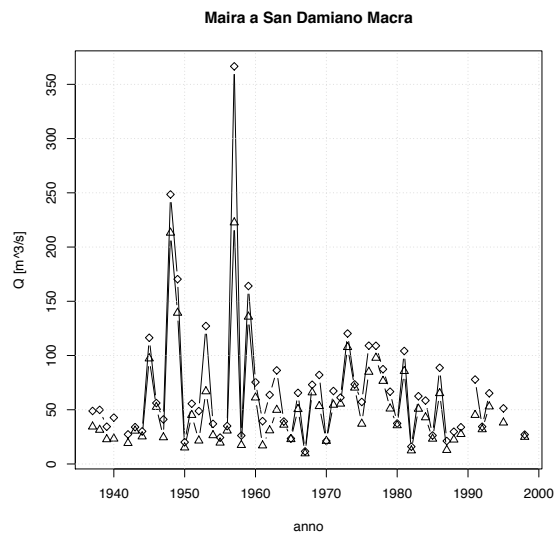
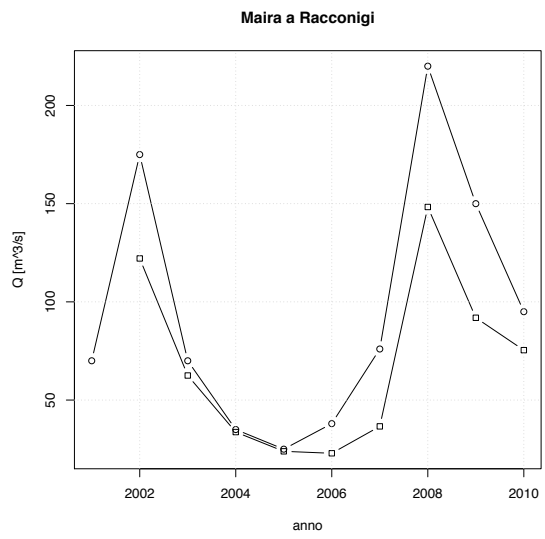
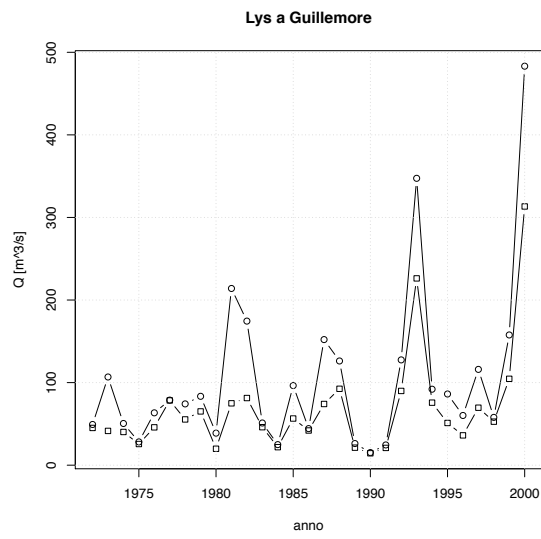

Marmore a Ferreres



Mastallone a Varallo Ponte Folle

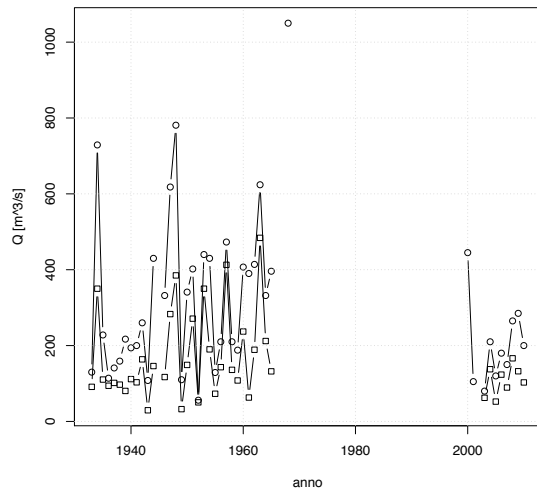

Melezet a Melezet

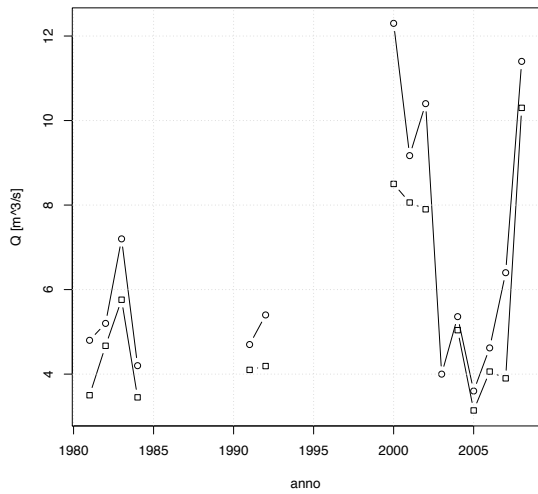

Meris a Sant'Anna Valdieri

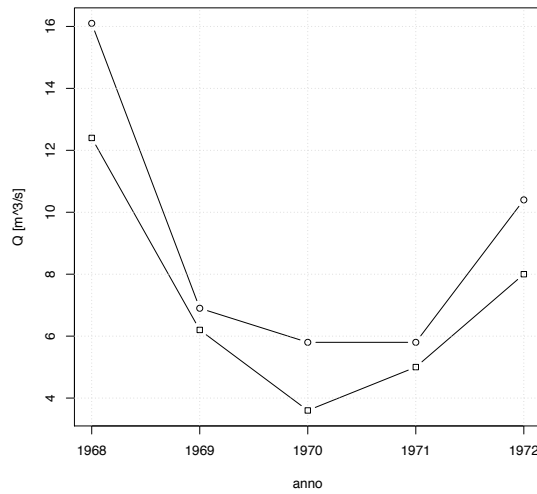

Niguglia a Omegna

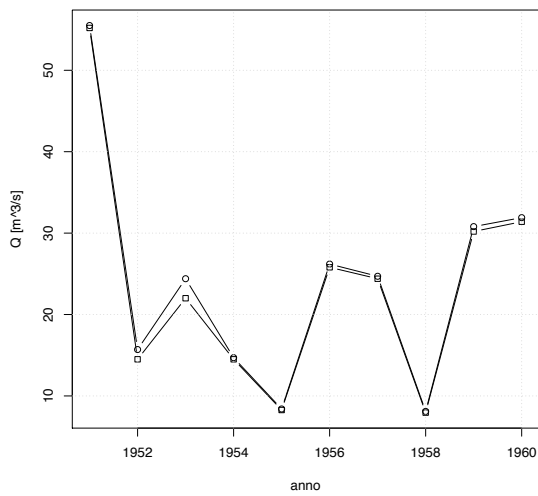

Nontey a Valnontey

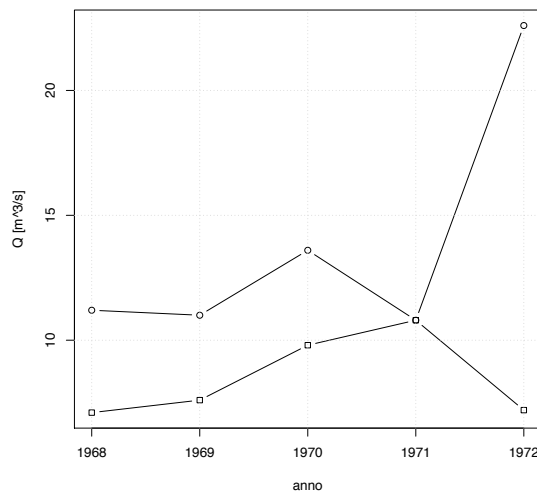

SERIE STORICHE

Orba a Casalcemelli

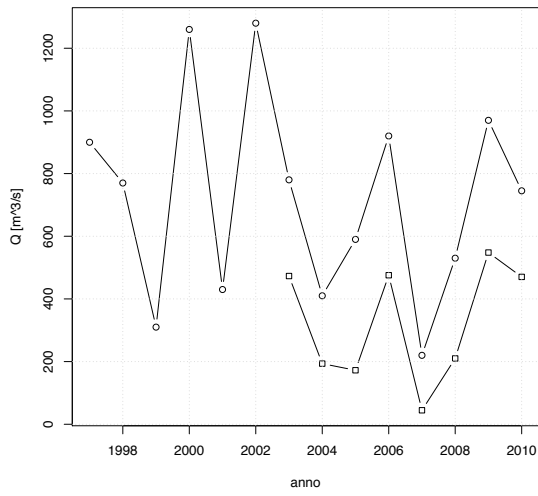

Orco a Pont Canavese

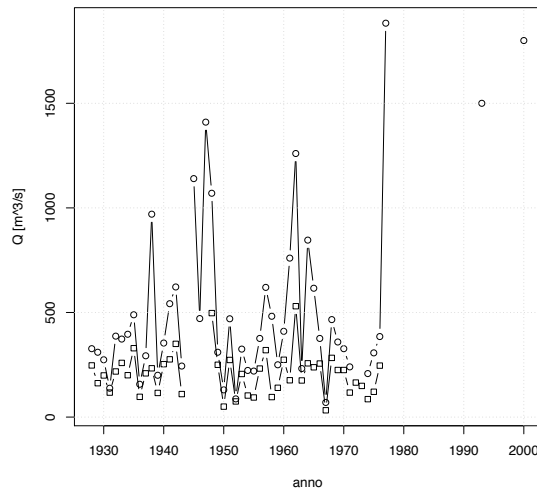

Orco a San Benigno Canavese

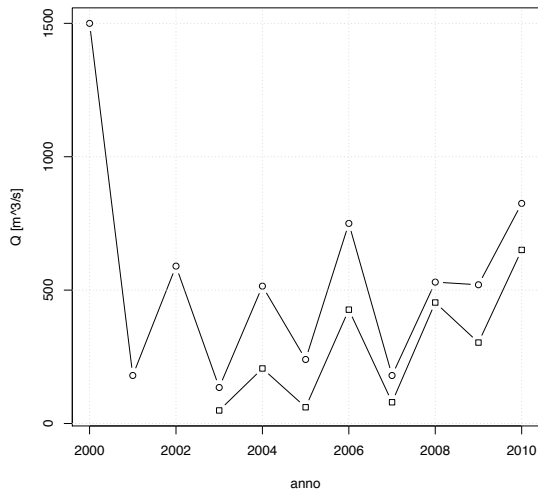

Pellice a Luserna San Giovanni

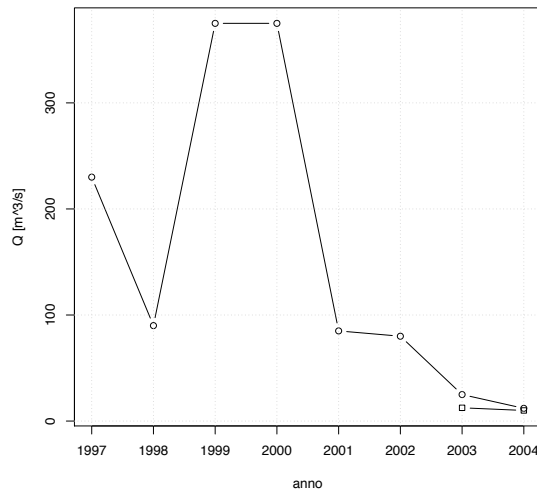

Pellice a Villafranca Piemonte

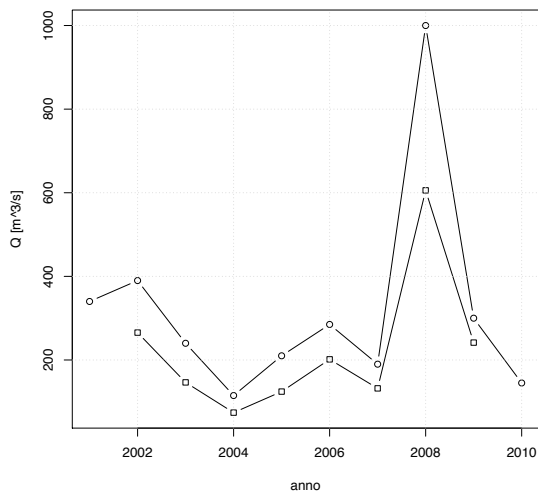

Po a Carignano

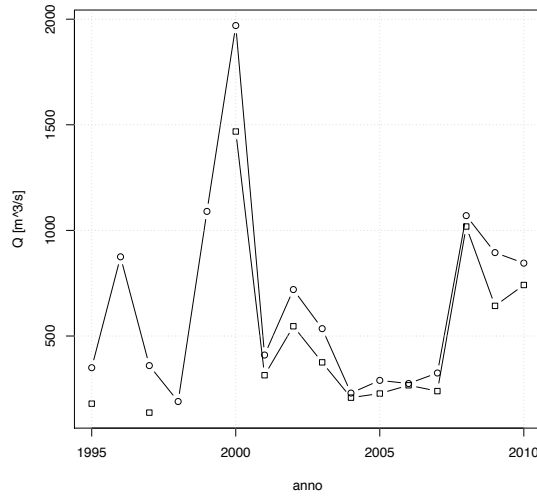

Po a Casale Monferrato

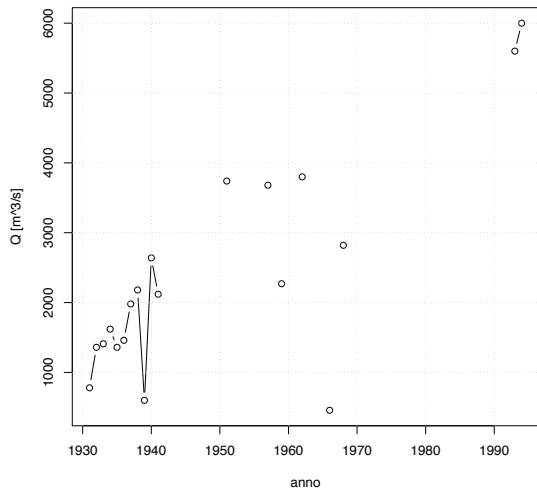

Po a Crissolo

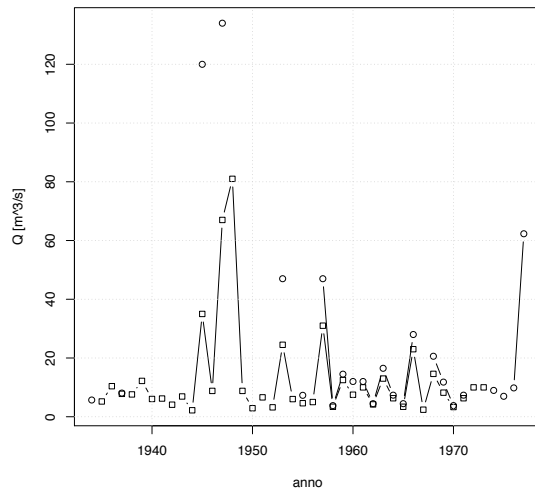

Po a Isola Sant'Antonio

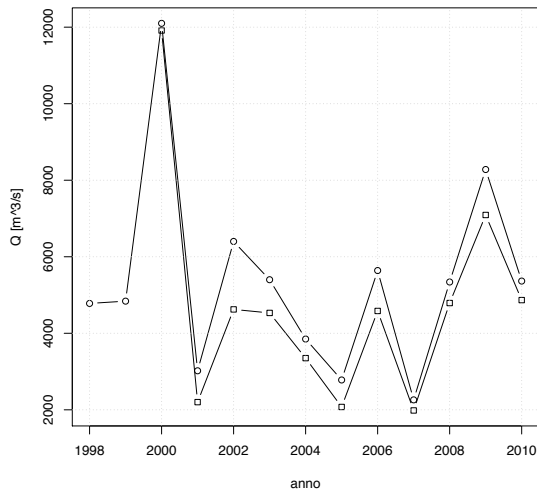

Po a Meirano (Moncalieri)

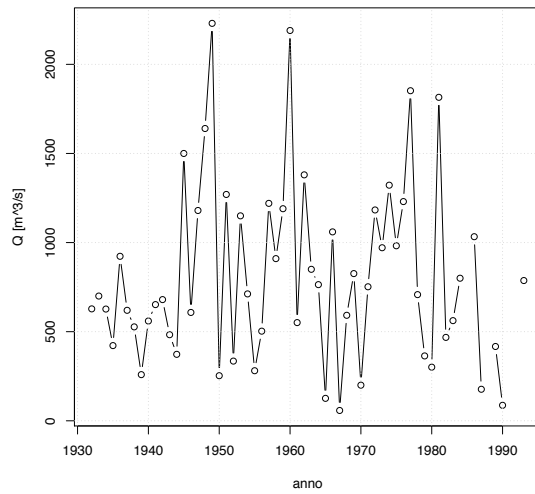

Po a San Mauro Torinese



Po a Torino Murazzi

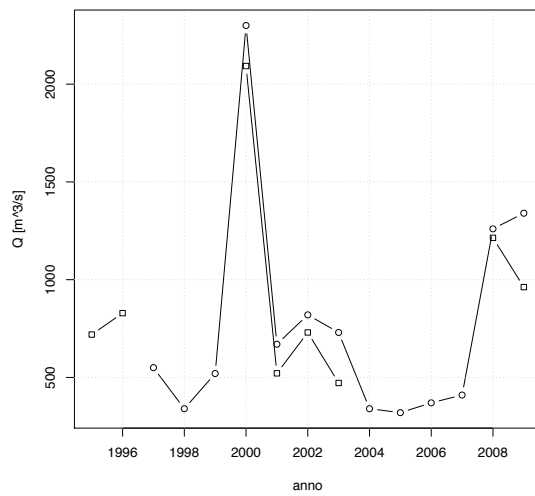

SERIE STORICHE

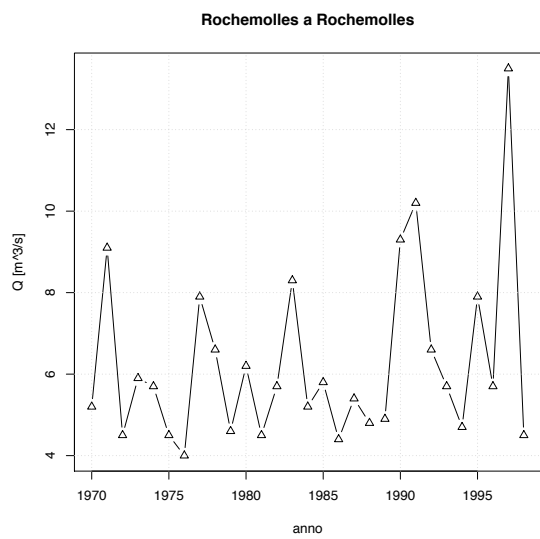
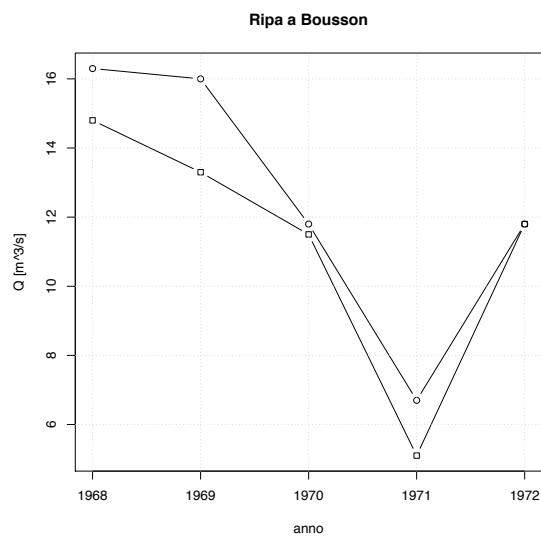
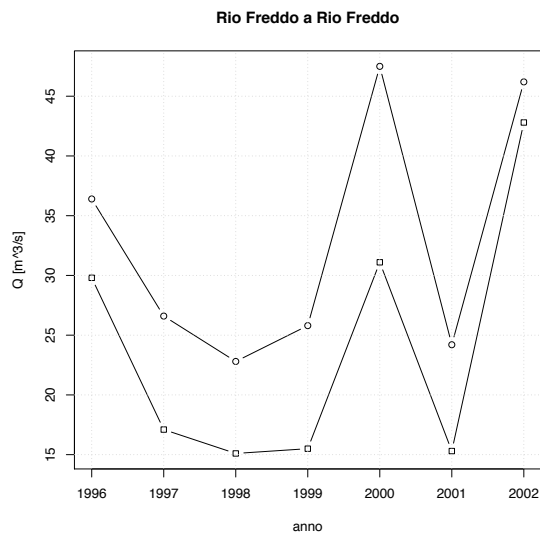
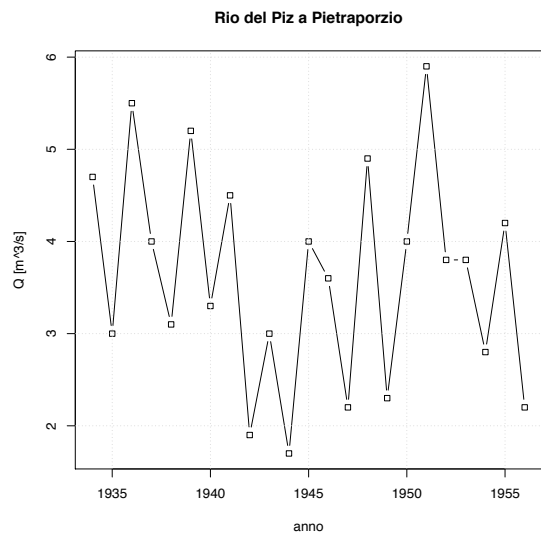
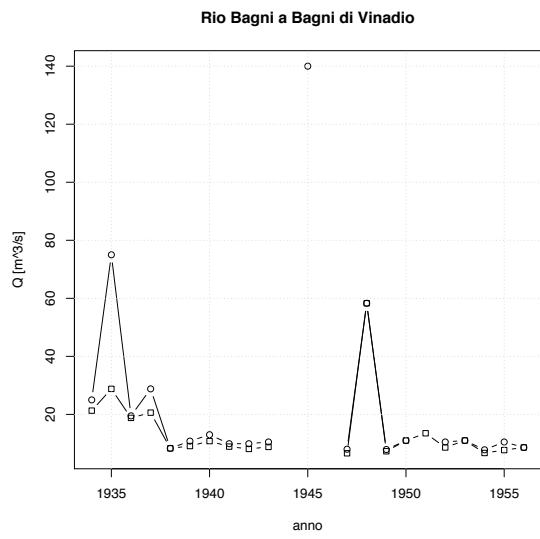
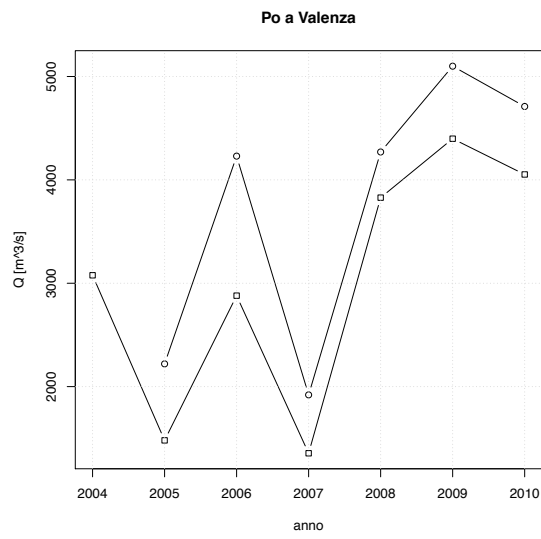

SERIE STORICHE

Rutor a La Joux

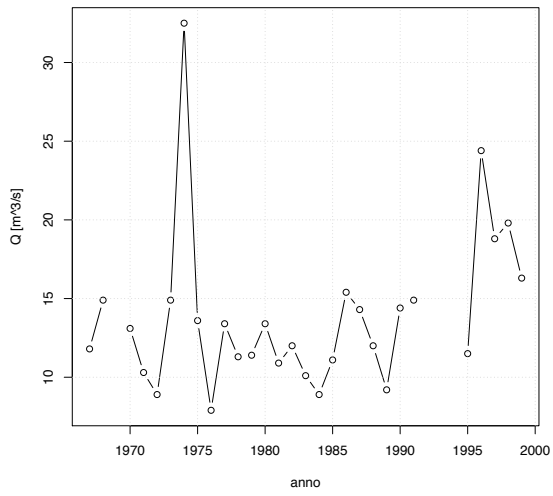

Rutor a Promise

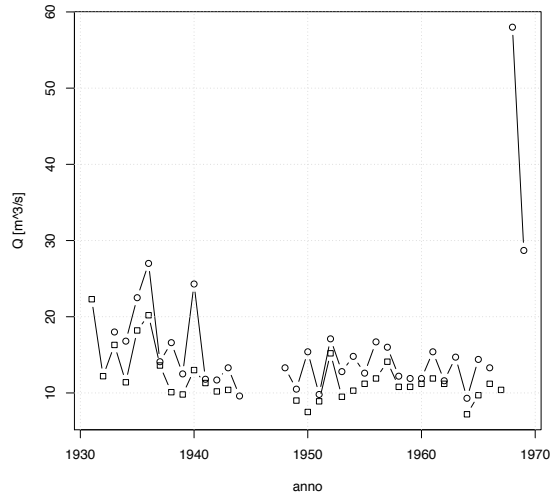

San Bernardino a Santino

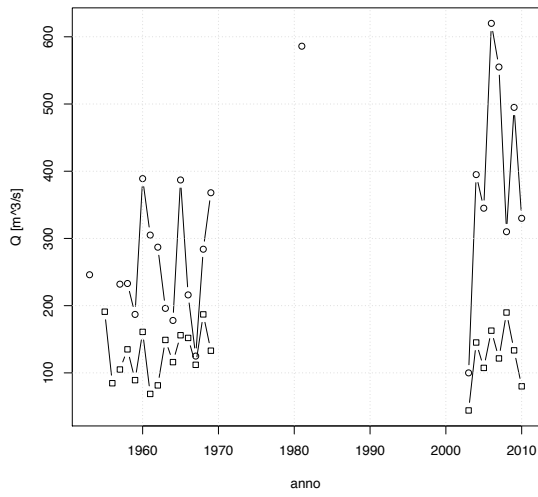

San Bernardino a Trobaso

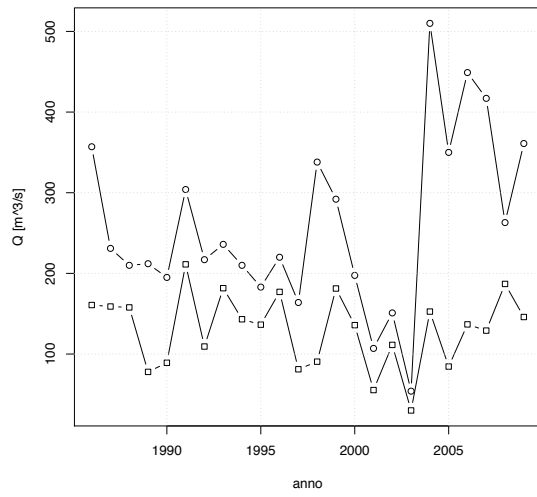

San Giovanni a Possaccio

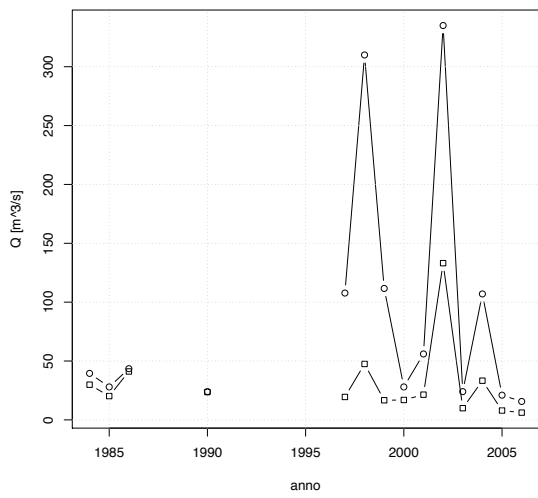

Savara a Eau Rousse

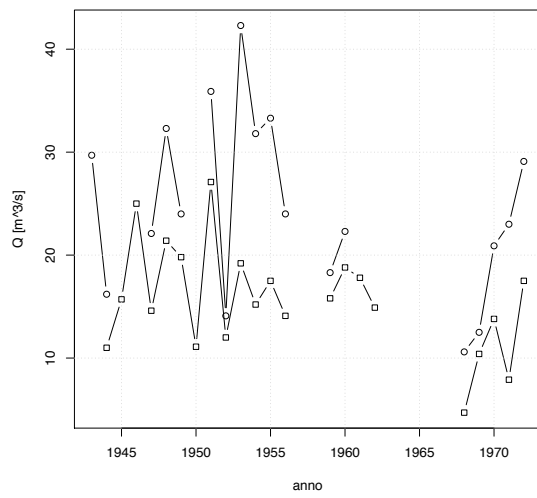

SERIE STORICHE

Savara a Fenille

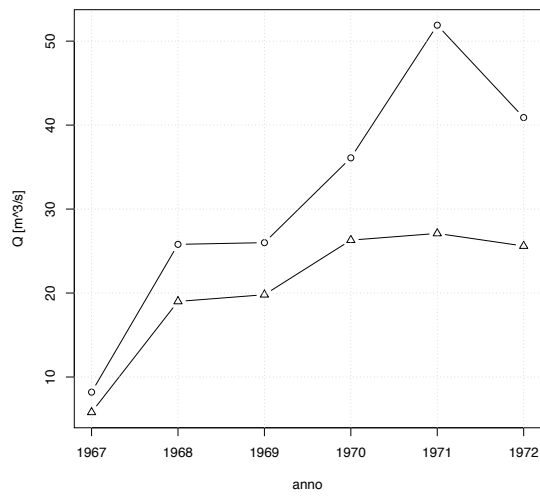

Scrvia a Isola del Cantone

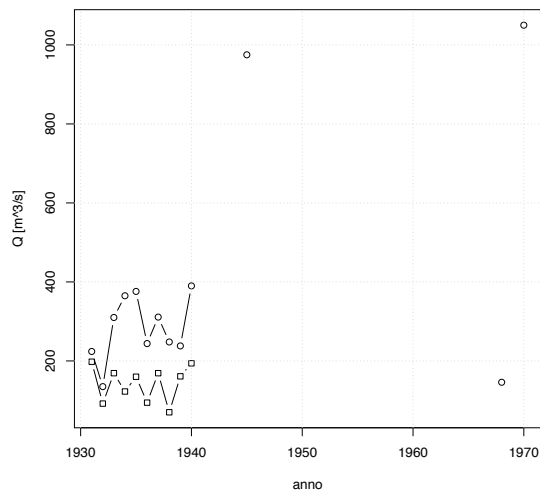

Scrvia a Serravalle Scrvia

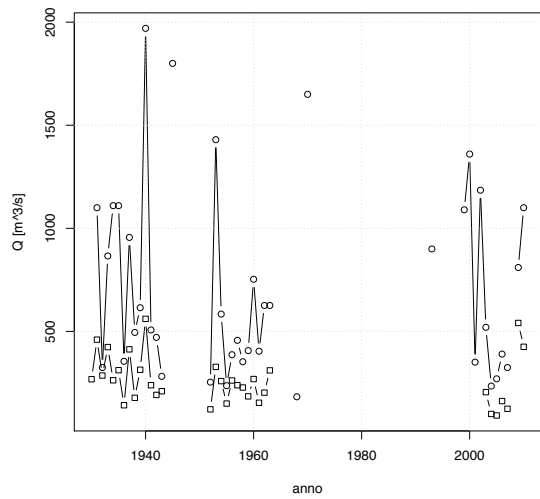

Serzenza a Rimasco

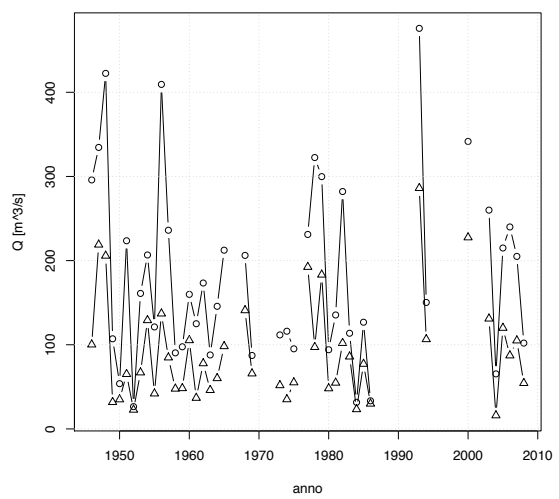

Sesia a Borgosesia Ponte Aranco

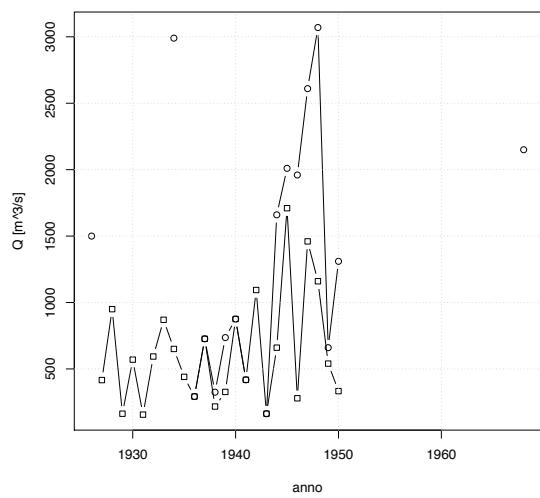

Sesia a Campertogno

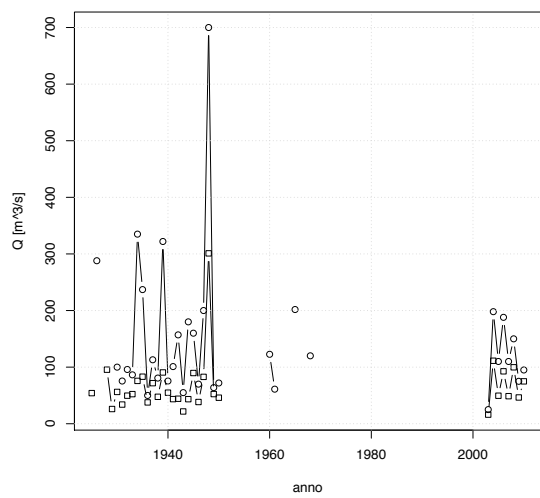

SERIE STORICHE

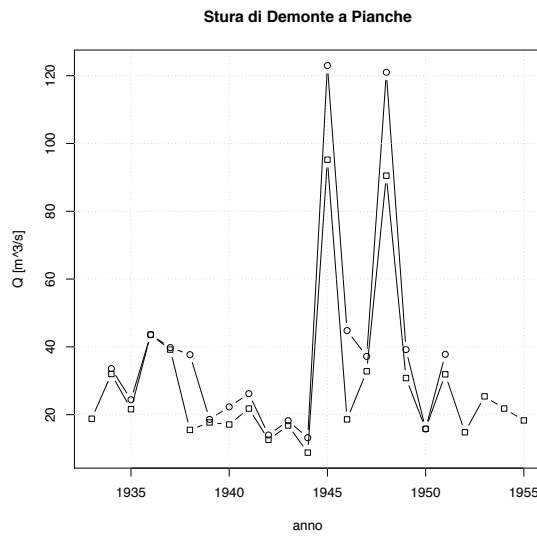
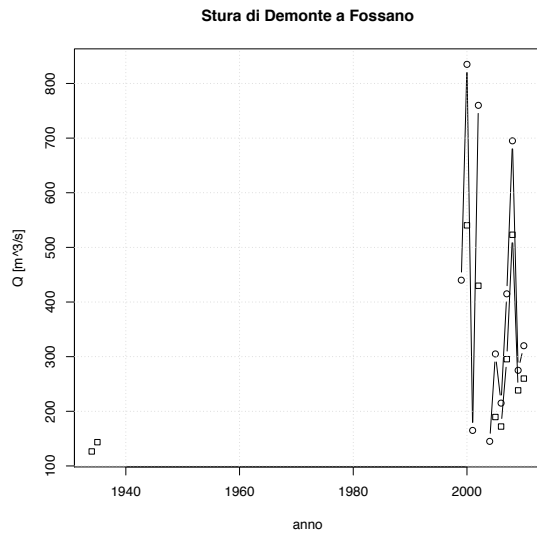
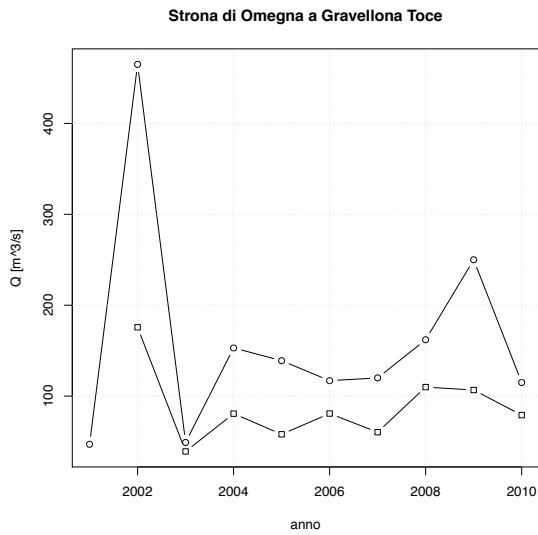
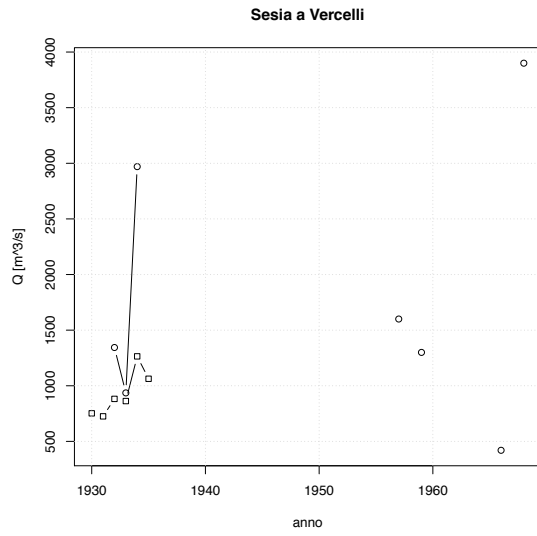

SERIE STORICHE

Stura di Demonte a Roccasparvera

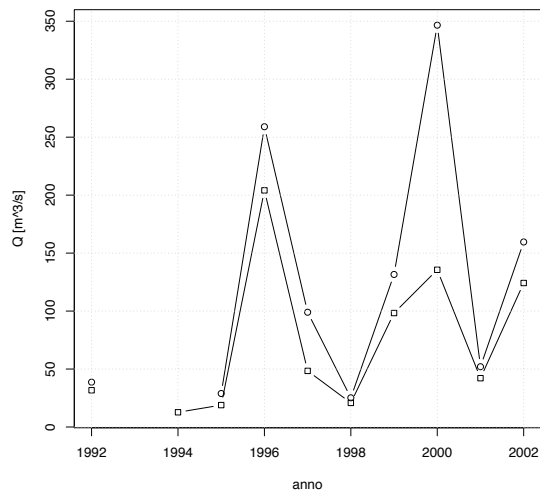

Stura di Lanzo a Lanzo

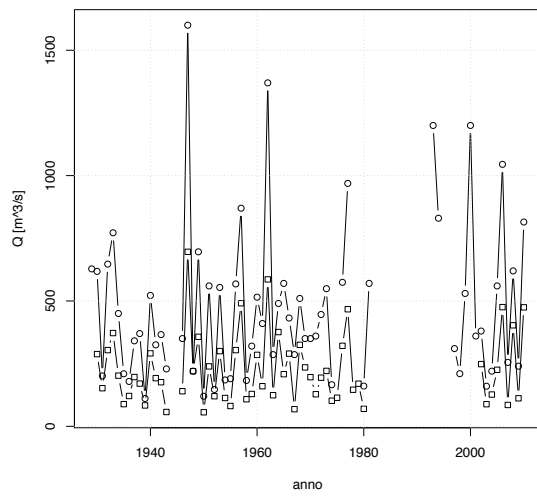

Stura di Lanzo a Torino

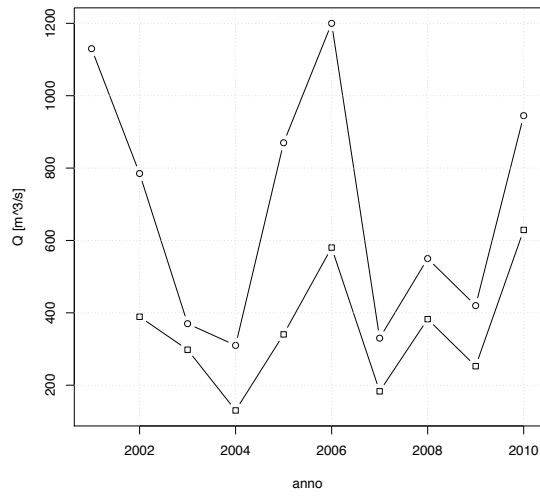

Stura di Viù a Lago della Rossa

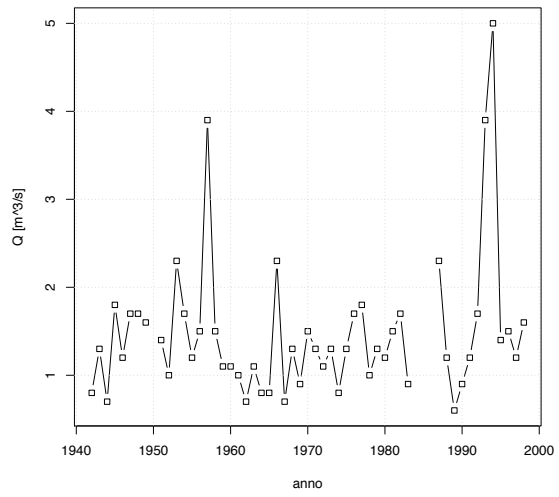

Stura di Viù a Malciaussia

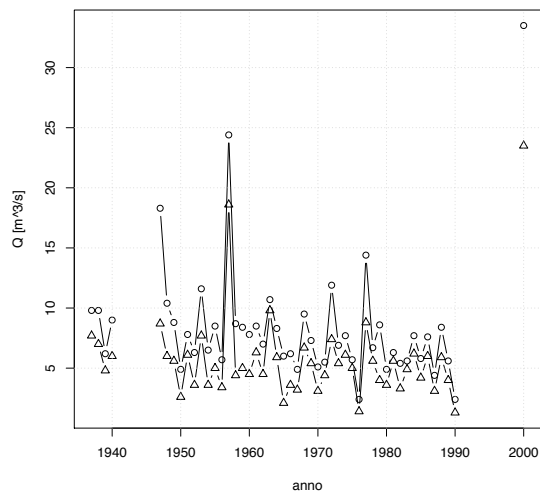

Stura di Viù a Usseglio



SERIE STORICHE

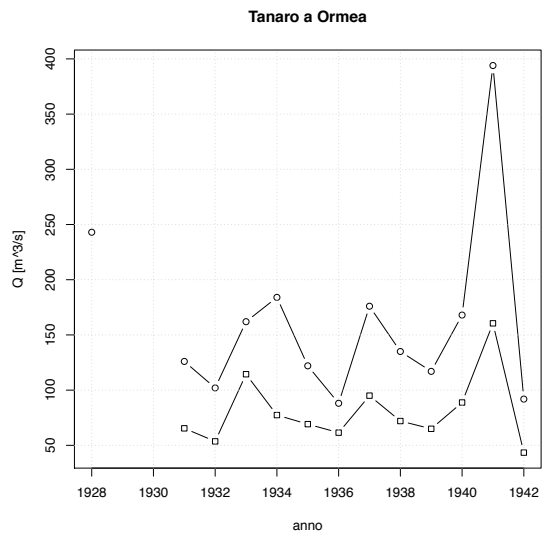
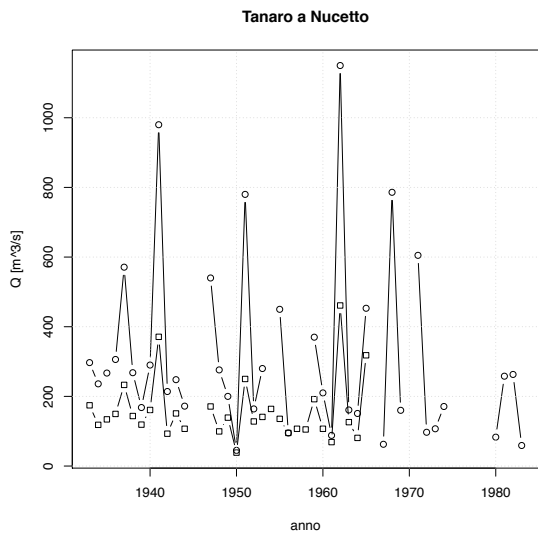
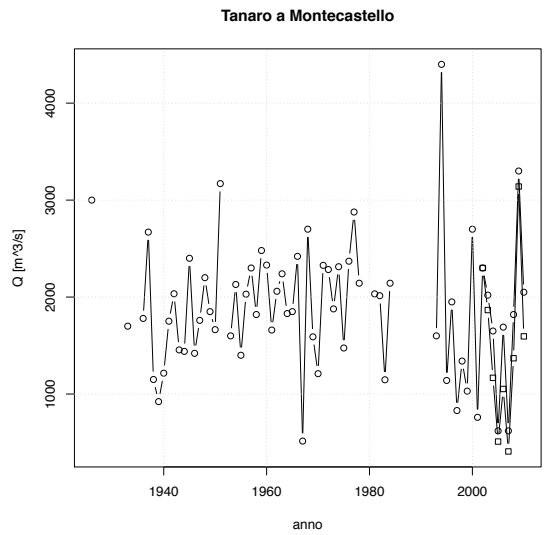
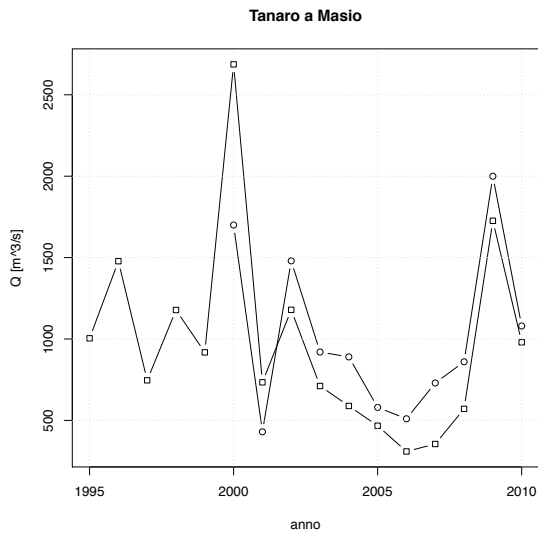
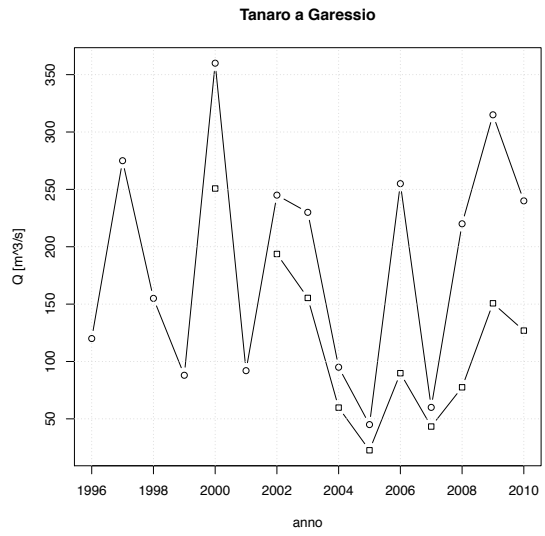
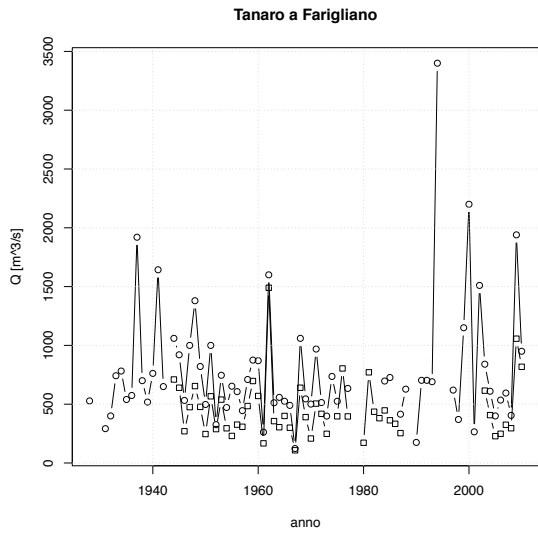

SERIE STORICHE

Tanaro a Piantorre

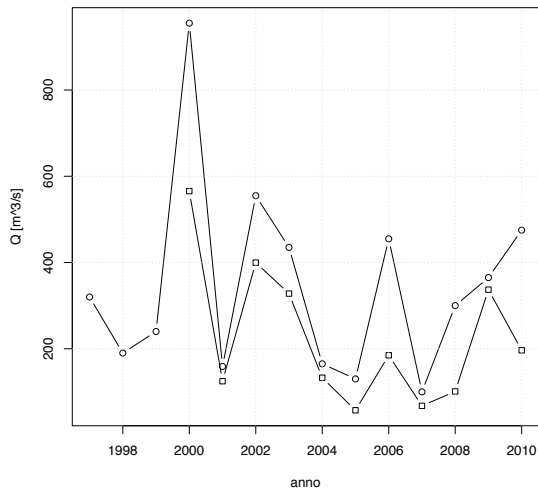

Tanaro a Ponte di Nava

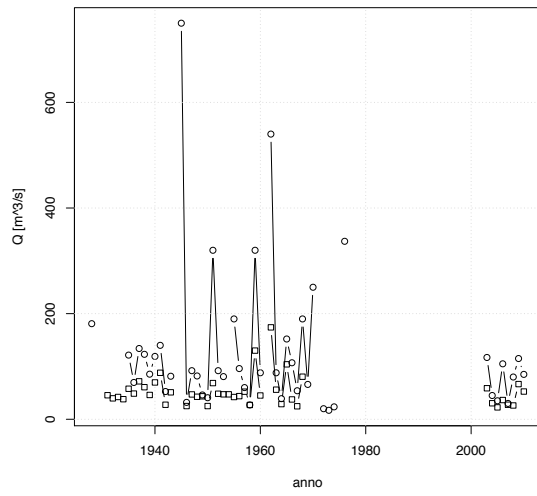

Tanaro a San Martino Alfieri

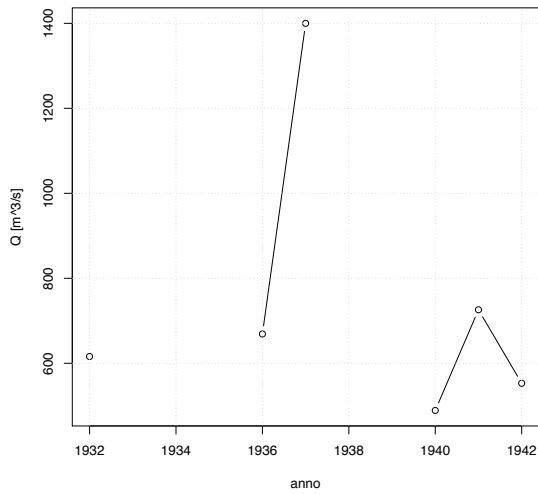

Tanaro ad Alba

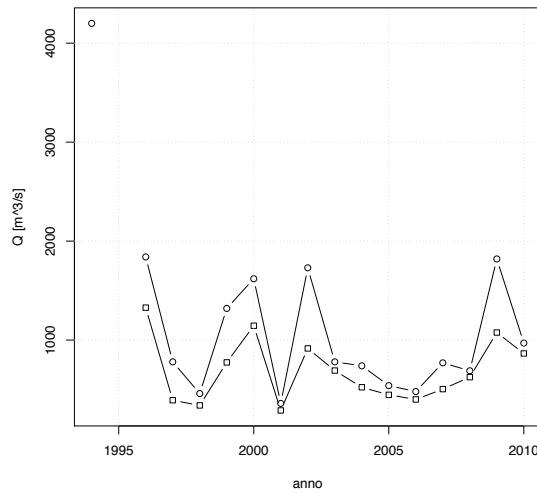

Tanaro ad Alessandria

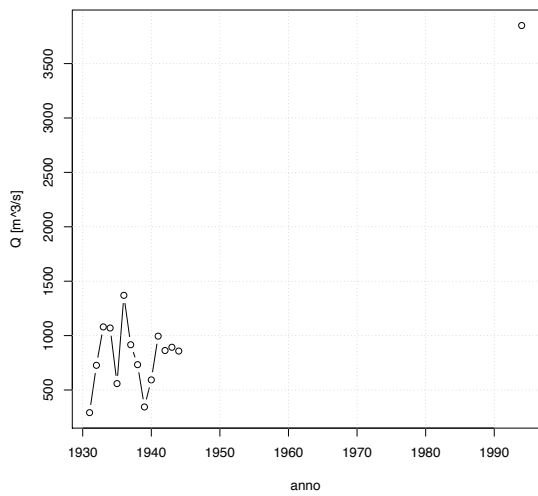

Ticino a Miorina

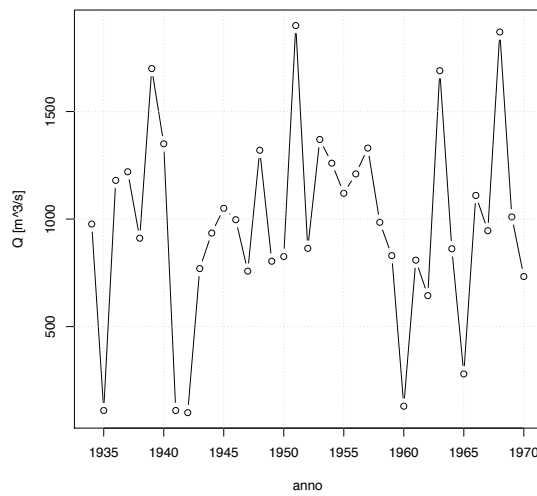

Toce a Cadarese

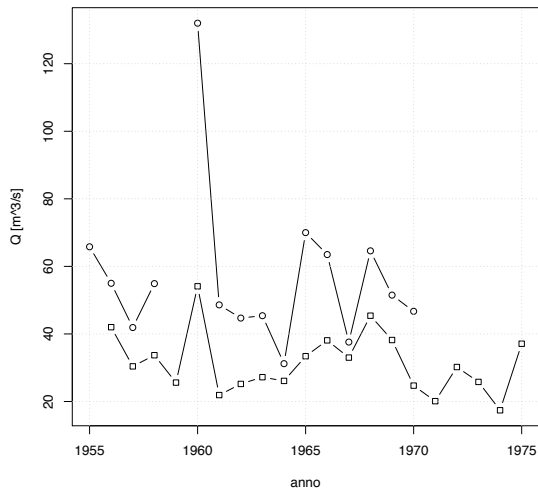

Toce a Candoglia

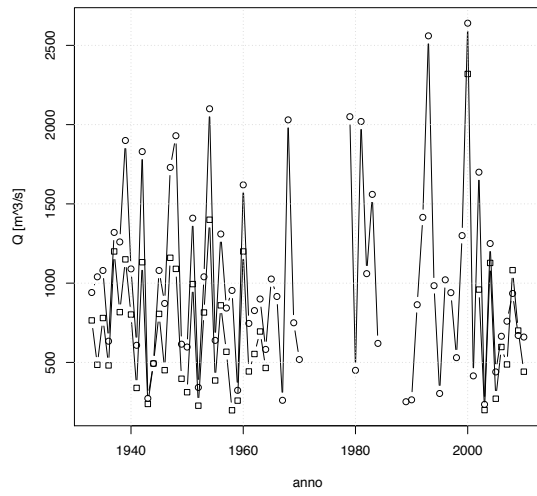

Toce a Codelago

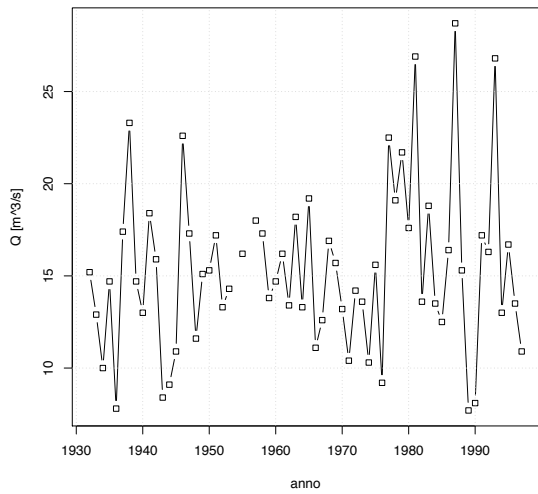

Toce a Domodossola

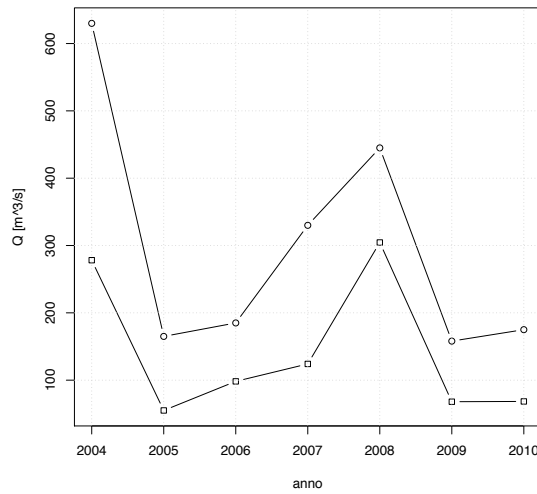

Toce a Lago Busin

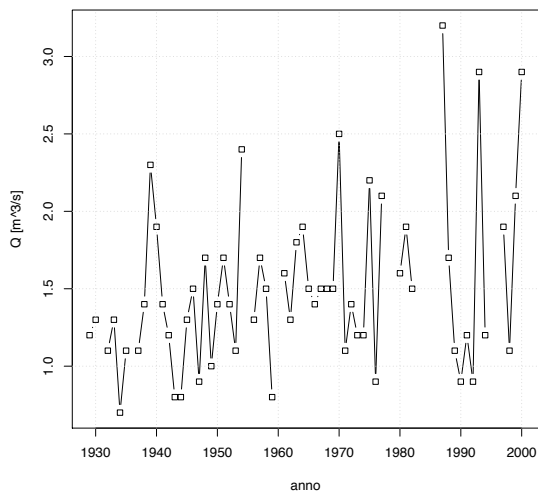

Toce a Lago d'Avino

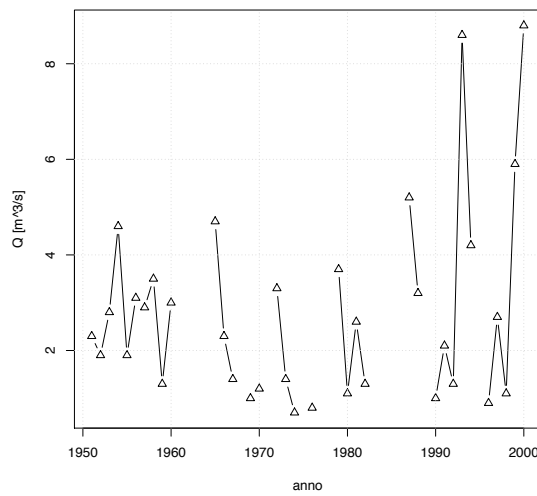

SERIE STORICHE

Toce a Lago del Sabbione

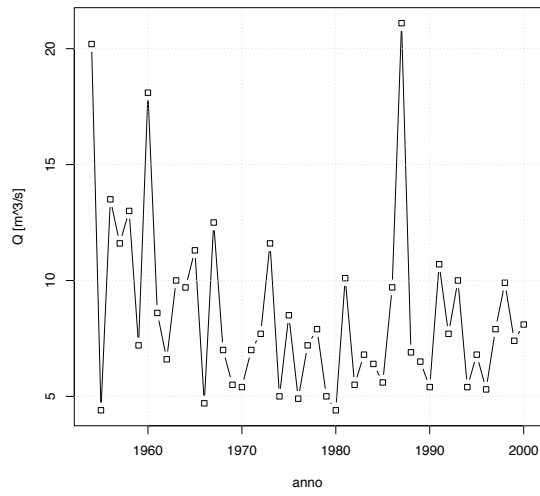

Toce a Lago Vannino

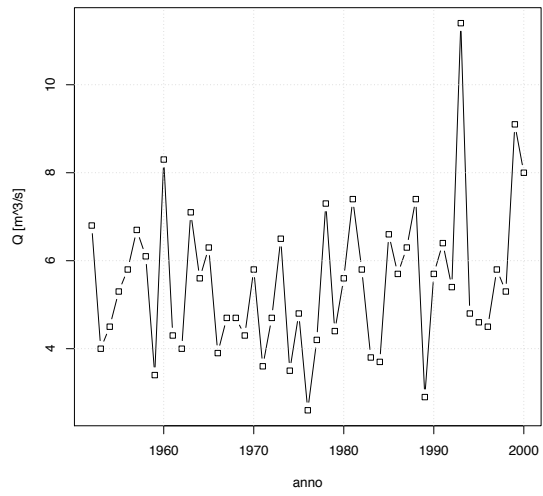

Toce ad Agaro

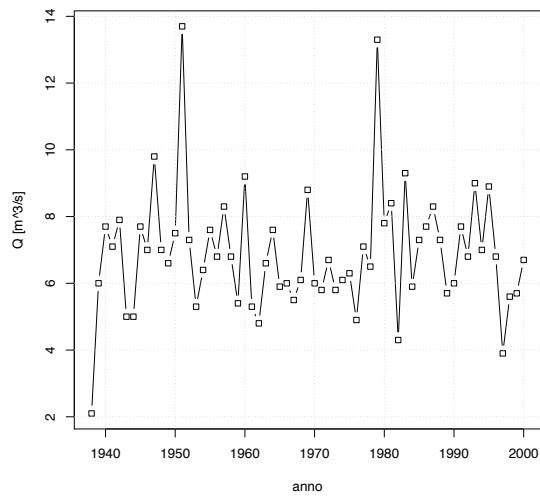

Varaita a Castello

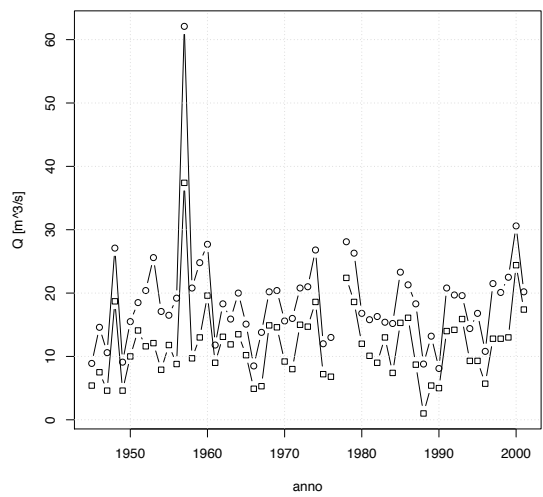

Varaita a Rore

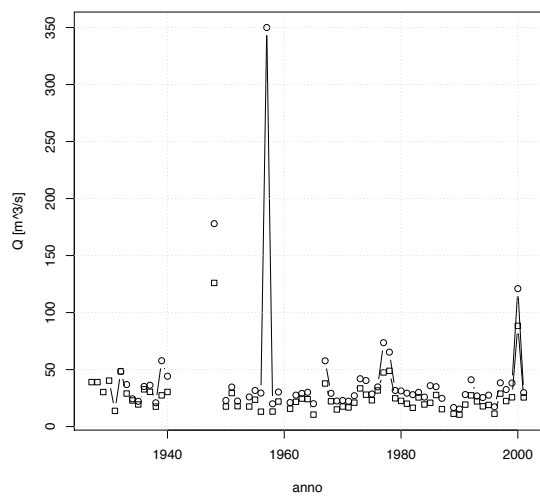

Varaita a Rossana

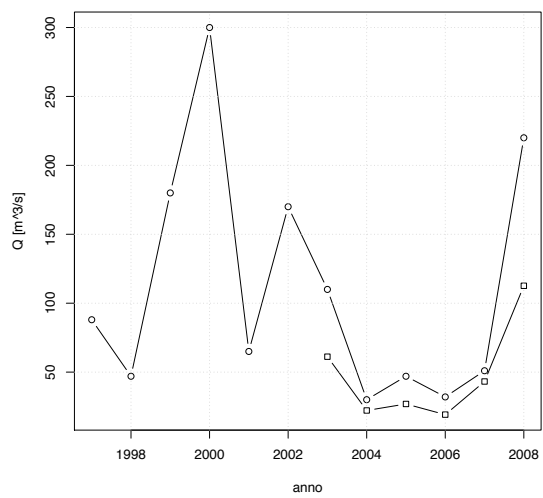

Vermenagna a Limone

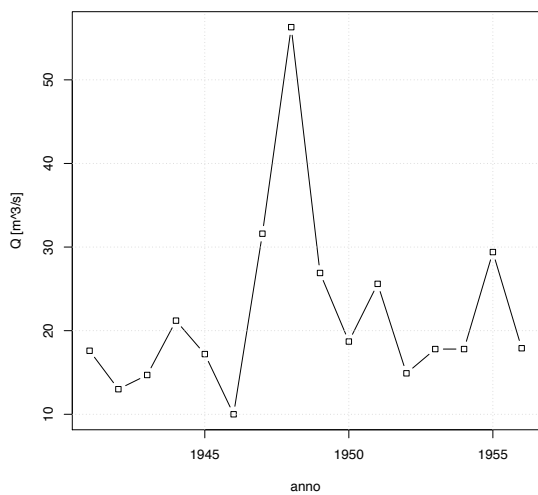

Vobbia a Vobbietta Isola del Cantone

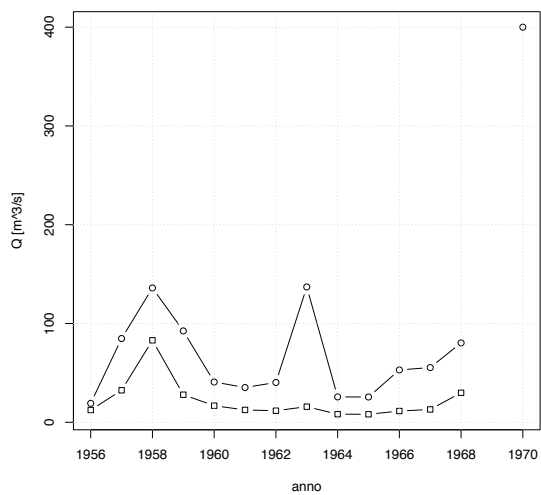

G

CARATTERISTICHE DEI BACINI

La analisi effettuate in questo studio si sono basate su una serie di caratteristiche geomorfologiche e climatiche descritte nel dettaglio nell'appendice [D](#). La grande mole di informazioni è stata raccolta in un catalogo dei descrittori, organizzato per schede bacino, in cui sono contenute le grandezze a scala di bacino più utili, e una cartografia che identifica la posizione e la forma del bacino stesso.

Tali informazioni di dettaglio sono pubblicate in un documento separato allegato, mentre si riporta nel seguito un elenco sintetico con il codice breve, le coordinate delle sezioni di chiusura, l'area a la quota media di ogni bacino.

| Denominazione | Codice | est (UTM ₃₂ WGS84) | nord (UTM ₃₂ WGS84) | Area | Quota media |
|--|--------|-------------------------------|--------------------------------|---------|-------------|
| Agogna a Novara | AGONO | 467981 | 5030915 | 382.37 | 332 |
| Artanavaz a Saint Oyen | ARTSO | 360765.1405 | 5075765.415 | 69.13 | 2239 |
| Ayasse a Champorcher | AYACH | 392219.8761 | 5052945.74 | 42.72 | 2368 |
| Banna a Santena | BANSA | 403910 | 4977515 | 349.56 | 287 |
| Belbo a Castelnuovo Belbo | BELCA | 454039 | 4960718 | 420.75 | 372 |
| Borbera a Baracche | BOBBA | 500787.7221 | 4951811.223 | 202.42 | 862 |
| Borbore a San Damiano d'Asti | BRRSD | 427419 | 4965805 | 85.31 | 244 |
| Bormida a Cassine (presa canale Carlo Alberto) | BORCA | 463786 | 4955433 | 1516.25 | 493 |
| Bormida ad Alessandria | BORAL | 472015 | 4972514 | 2593.82 | 440 |
| Bormida di Mallare a Ferrania | BORMF | 446089.4855 | 4912508.37 | 50.4 | 604 |
| Bormida di Millesimo a Cessole | BOMCE | 440472 | 4944272 | 495.82 | 647 |
| Bormida di Millesimo a Murialdo | BOMMU | 432975.91 | 4907027.85 | 127.11 | 888 |
| Bormida di Spigno a Mombaldone | BOSMB | 447206 | 4935280 | 391.36 | 491 |
| Bormida di Spigno a Valla | BSPVA | 447474.858 | 4932026.029 | 68.46 | 468 |
| Bousset a Tetti Porcera | BOUTP | 375046 | 4896152 | 37.14 | 1991 |
| Breuil ad Alpette | BREAL | 336956 | 5064247 | 27.64 | 2459 |
| Bucera a Ponte Rovine | BUCPR | 370554.93 | 4896059.627 | 27.94 | 2152 |
| Buthier a Place Moulin | BUTPM | 383131.1337 | 5083798.084 | 74.45 | 2800 |
| Cannobino a Traffiume | CANTR | 475222.39 | 5100469.63 | 106.85 | 1107 |
| Cervo a Passobreve | CEVPA | 425027 | 5053441 | 75.44 | 1505 |
| Cervo a Quinto Vercellese | CEVQU | 451013 | 5025503 | 1001.85 | 504 |
| Cervo a Vigliano Biellese | CEVVI | 430621 | 5044910 | 132.53 | 1257 |
| Chiavanne ad Alpette | CHIAL | 336855 | 5064354 | 21.96 | 2485 |
| Chisone a Fenestrelle | CHSFE | 346005.8825 | 4988947.309 | 154.21 | 2154 |
| Chisone a San Martino | CHSSM | 364406 | 4971647 | 580.53 | 1739 |
| Chisone a Soucheres Basses | CHSSB | 339319 | 4988330 | 93.26 | 2221 |
| Chiusella a Gurzia | CHIGU | 402638.405 | 5030791.939 | 141.99 | 1374 |
| Clarea a presa centrale Chiomonte | CLAPR | 340471 | 5000302 | 28.01 | 2298 |
| Corsaglia a presa centrale Molline | CORPM | 407095.8339 | 4904935.524 | 89.31 | 1525 |
| Dora Baltea a Beauregard | DBABE | 348670.1653 | 5053499.187 | 92.18 | 2607 |
| Dora Baltea a Cignana | DBACI | 390989.5669 | 5081621.866 | 12.69 | 2725 |
| Dora Baltea a Mazzè | DBAMA | 417900.397 | 5017084.701 | 3854.39 | 1883 |
| Dora Baltea a Ponte di Mombardone | DBAPM | 344192.9201 | 5069807.498 | 372.06 | 2412 |

| Denominazione | Codice | est (UTM ₃₂ WGS84) | nord (UTM ₃₂ WGS84) | Area | Quota media |
|--|--------|-------------------------------|--------------------------------|---------|-------------|
| Dora Baltea a Tavagnasco | DBATA | 408421 | 5044504 | 3320.85 | 2087 |
| Dora Baltea ad Aosta | DBAAO | 374918.9615 | 5066247.611 | 1845.65 | 2265 |
| Dora di Bardonecchia a Beaulard | DBRBE | 323449.313 | 4990581.931 | 207.28 | 2193 |
| Dora di Courmayeur a Prè Saint Didier | DCPSD | 343253.2099 | 5070107.521 | 222.44 | 2472 |
| Dora di Rhemes a Notre Dame | DRHND | 353389.3763 | 5048222.388 | 69.23 | 2664 |
| Dora di Rhemes a Pèlaud | DRHPE | 352494.9361 | 5046587.257 | 56.54 | 2710 |
| Dora di Rhemes a Saint Georges | DRHSG | 356155 | 5057480 | 119.12 | 2485 |
| Dora Riparia a Chiomonte | DRICH | 340659 | 4998256 | 623.21 | 2083 |
| Dora Riparia a Oulx | DRIOU | 329337 | 4988965 | 260.04 | 2164 |
| Dora Riparia a Salbertrand | DRISL | 334481 | 4993854 | 547.88 | 2120 |
| Dora Riparia a Sant'Antonino di Susa | DRISA | 362770.653 | 4996936.062 | 1040.73 | 1899 |
| Dora Riparia a Torino Ponte Washington | DRITO | 399094 | 4992175 | 1321.54 | 1655 |
| Elvo a Sordevolo | ELVSO | 419328.197 | 5047278.175 | 33.97 | 1533 |
| Erro a Sassello | ERRSA | 457432.23 | 4926268.29 | 91.3 | 595 |
| Evancon a Brusson | EVABR | 398844.9297 | 5070593.679 | 133.63 | 2491 |
| Evancon a Champoluc | EVACH | 400645.4641 | 5075837.412 | 102.36 | 2634 |
| Galambra a presa centrale Chiomonte | GALPR | 336552 | 4995777 | 14.71 | 2410 |
| Gesso della Barra a San Giacomo | GBASG | 371050 | 4892659 | 19.62 | 2103 |
| Gesso della Valletta a San Lorenzo | GVASL | 371071.2277 | 4901659.835 | 110.79 | 2095 |
| Gesso di Entracque a Diga di Piastra | GENPI | 371532 | 4898058 | 87.44 | 2047 |
| Gesso di Entracque ad Entracque | GESEN | 368093.5988 | 4901309.269 | 159.89 | 1880 |
| Gesso di Monte Colombo a San Giacomo | GCOSG | 371308.618 | 4892550.443 | 25.18 | 2160 |
| Grana a Monterosso | GRAMO | 366585 | 4918708 | 109.77 | 1542 |
| Grand'Eyvia a Cretaz | GEYCR | 370093.1187 | 5053193.622 | 179.68 | 2582 |
| Isorno a Pontetto | ISOPO | 448127 | 5111126 | 70.3 | 1617 |
| Lys a d'Ejola | LYSEJ | 407796.2068 | 5078893.264 | 29.61 | 3136 |
| Lys a Gressoney Saint Jean | LYSGR | 408689.2736 | 5071087.351 | 90.72 | 2645 |
| Lys a Guillemore | LYSGU | 411124.4716 | 5058000.251 | 201.47 | 2260 |
| Maira a Racconigi | MAIRC | 394538 | 4957991 | 976.25 | 1326 |
| Maira a San Damiano Macra | MAISD | 361438.629 | 4927198.534 | 452.18 | 1899 |
| Maira a Saretto | MAISA | 335576.042 | 4927181.319 | 55.55 | 2411 |
| Malone a Brandizzo | MALBR | 409801 | 5003811 | 333.37 | 439 |
| Malone a Front | MALFR | 395360 | 5015295 | 131.2 | 675 |

| Denominazione | Codice | est (UTM ₃₂ WGS84) | nord (UTM ₃₂ WGS84) | Area | Quota media |
|----------------------------------|--------|-------------------------------|--------------------------------|----------|-------------|
| Marmore a Perreres | MARPE | 392605.0193 | 5084497.005 | 54.47 | 2739 |
| Mastallone a Varallo Ponte Folle | MASPF | 442190 | 5075482 | 146.55 | 1335 |
| Melezet a Melezet | MELME | 315867 | 4991349 | 43.2 | 2389 |
| Meris a Sant'Anna Valdieri | MESAV | 365656 | 4900453 | 23.13 | 2110 |
| Niguglia a Omegna | NIGOM | 454127.2945 | 5080361.983 | 125.08 | 655 |
| Nontey a Valnontey | NONVA | 370540.1182 | 5049494.493 | 53.11 | 2781 |
| Orba a Casalcermelli | ORBCA | 470871 | 4964452 | 800.9 | 438 |
| Orco a Pont Canavese | ORCPC | 391505.7569 | 5030005.441 | 613.9 | 1938 |
| Orco a San Benigno Canavese | ORCSB | 406313 | 5011059 | 838.01 | 1567 |
| Pellice a Luserna San Giovanni | PELLU | 361138 | 4963467 | 216.02 | 1634 |
| Pellice a Villafranca Piemonte | PELVI | 381346 | 4963166 | 952.89 | 1542 |
| Po a Carignano | POCA | 396682 | 4973652 | 3955.59 | 1101 |
| Po a Casale Monferrato | POCM | 456575.447 | 4998852.259 | 13732.09 | 1257 |
| Po a Crissolo | POCS | 354451 | 4950954 | 37.59 | 2251 |
| Po a Isola Sant'Antonio | POIS | 485975 | 4986981 | 25639.61 | 959 |
| Po a Meirano (Moncalieri) | POMOM | 395653.648 | 4983806.607 | 5309.75 | 919 |
| Po a San Mauro Torinese | POSMT | 404376.1801 | 4998217.214 | 7682.15 | 1083 |
| Po a Torino Murazzi | POTO | 397499 | 4990961 | 5355.47 | 914 |
| Po a Valenza | POVA | 470988 | 4988677 | 17290.61 | 1117 |
| Rio Bagni a Bagni di Vinadio | RBABV | 347298.551 | 4905907.591 | 61.44 | 2142 |
| Rio del Piz a Pietraporzio | RPIPPZ | 343090.3355 | 4911605.349 | 21.68 | 2182 |
| Rio Freddo a Rio Freddo | RFRRF | 354141.365 | 4904743.616 | 36.58 | 2123 |
| Ripa a Bousson | RIPBO | 327796.729 | 4977949.485 | 147.04 | 2330 |
| Rochemolles a Rochemolles | ROCRO | 324207.423 | 4999926.691 | 24.07 | 2641 |
| Rutor a La Joux | RUTLJ | 341333.5512 | 5061404.758 | 41.71 | 2570 |
| Rutor a Promise | RUTPR | 340965.8408 | 5063081.921 | 45.76 | 2525 |
| San Bernardino a Santino | SBESA | 463224 | 5089336 | 121.5 | 1259 |
| San Bernardino a Trobaso | SBETR | 464983.38 | 5088294.11 | 129.24 | 1211 |
| San Giovanni a Possaccio | SGIPO | 465265.91 | 5089297.16 | 53.6 | 1002 |
| Savara a Eau Rousee | SAVER | 360293.8259 | 5047741.903 | 82.39 | 2682 |
| Savara a Fenille | SAVFE | 359590.6562 | 5055032.086 | 131.34 | 2594 |
| Scrvia a Isola del Cantone | SCRIC | 496640.44 | 4943532.72 | 215.8 | 668 |
| Scrvia a Serravalle Scrvia | SCRSE | 488989 | 4952417 | 614.12 | 682 |

| Denominazione | Codice | est (UTM ₃₂ WGS84) | nord (UTM ₃₂ WGS84) | Area | Quota media |
|-----------------------------------|--------|-------------------------------|--------------------------------|---------|-------------|
| Sermenza a Rimasco | SERRI | 427373.5 | 5078429 | 82.33 | 1855 |
| Sesia a Borgosesia Ponte Aranco | SESBO | 443803.054 | 5062352.389 | 702.89 | 1504 |
| Sesia a Campertogno | SESCA | 424762 | 5072125 | 170.56 | 2127 |
| Sesia a Palestro | SESPA | 463769 | 5014565 | 2464.01 | 768 |
| Sesia a Vercelli | SE SVC | 455957.0193 | 5019293.044 | 2213.99 | 837 |
| Strona di Omegna a Gravelona Toce | STGGR | 456135 | 5086079 | 234.83 | 877 |
| Stura di Demonte a Fossano | SDEFO | 398628 | 4930850 | 1326.78 | 1518 |
| Stura di Demonte a Gaiola | SDEGA | 373755 | 4909963 | 560.4 | 1819 |
| Stura di Demonte a Pianche | SDEPI | 349597.3956 | 4907221.413 | 180.01 | 2077 |
| Stura di Demonte a Roccasparvera | SDERO | 375650 | 4910905 | 584.17 | 1785 |
| Stura di Lanzo a Lanzo | SLALA | 380982 | 5013879 | 578.31 | 1780 |
| Stura di Lanzo a Torino | SLATO | 398253 | 4996117 | 879.97 | 1368 |
| Stura di Viù a Lago della Rossa | SVILR | 354794.923 | 5014525.685 | 3.71 | 2962 |
| Stura di Viù a Malciaussia | SVIMA | 354203.515 | 5007535.323 | 25.85 | 2622 |
| Stura di Viù a Usseglio | SVIUS | 360062.7285 | 5010115.645 | 75.86 | 2393 |
| Tanaro a Farigliano | TANFA | 412709 | 4929894 | 1502.15 | 945 |
| Tanaro a Garessio | TANGA | 421310 | 4894772 | 249.04 | 1435 |
| Tanaro a Masio | TANMA | 453443 | 4968849 | 4535.12 | 855 |
| Tanaro a Montecastello | TANMO | 475104 | 4977074 | 7956.23 | 657 |
| Tanaro a Nucetto | TANNU | 425190.5826 | 4910271.335 | 374.77 | 1232 |
| Tanaro a Ormea | TANOR | 413230.8722 | 4888845.337 | 175.52 | 1524 |
| Tanaro a Piantorre | TANPI | 418169 | 4918794 | 500.35 | 1067 |
| Tanaro a Ponte di Nava | TANPN | 409392 | 4885563 | 148.81 | 1580 |
| Tanaro a San Martino Alfieri | TANSM | 431007.3904 | 4960570.665 | 3541.95 | 1036 |
| Tanaro ad Alba | TANAB | 422966 | 4950663 | 3384.97 | 1072 |
| Tanaro ad Alessandria | TANAL | 470234.5654 | 4976004.104 | 5322.85 | 767 |
| Ticino a Miorina | TICMI | 474277.6446 | 5058224.577 | 6654.86 | 1290 |
| Toce a Cadarese | TOCCD | 450176.978 | 5125409.263 | 186.54 | 2150 |
| Toce a Candoglia | TOCCA | 455210 | 5091406 | 1539.41 | 1677 |
| Toce a Codelago | TOCCO | 444732.094 | 5131430.437 | 25.98 | 2322 |
| Toce a Domodossola | TOCDO | 446394 | 5106791 | 919.44 | 1826 |
| Toce a Lago Busin | TOCLB | 451099.309 | 5133474.906 | 2.51 | 2524 |
| Toce a Lago d'Avino | TOCLA | 433176.879 | 5122225.605 | 5.54 | 2550 |

| Denominazione | Codice | est (UTM ₃₂ WGS84) | nord (UTM ₃₂ WGS84) | Area | Quota media |
|--------------------------------------|--------|-------------------------------|--------------------------------|--------|-------------|
| Toce a Lago del Sabbione | TOCLS | 449883.183 | 5141238.337 | 14.2 | 2765 |
| Toce a Lago Vannino | TOCLV | 451160.638 | 5136936.653 | 11.58 | 2527 |
| Toce ad Agaro | TOCAG | 446314.08 | 5126747.184 | 11.17 | 2110 |
| Varaita a Castello | VARCA | 345173.957 | 4941766.136 | 67.8 | 2406 |
| Varaita a Rore | VARRR | 358665.7681 | 4937361.057 | 278.28 | 2118 |
| Varaita a Rossana | VARRO | 376220 | 4934616 | 402.1 | 1797 |
| Vermenagna a Limone | VERLI | 385933.6725 | 4896191.3 | 57.4 | 1675 |
| Vobbia a Vobbietta Isola del Cantone | VOBIC | 497957.42 | 4942898.02 | 50.53 | 723 |

H

CURVE DI FREQUENZA CAMPIONARIE

Vengono confrontate, per ciascuna sezione considerata, le curve di frequenza definite secondo le diverse distribuzioni descritte nel capitolo 5. I dati osservati vengono inseriti nel grafico seguendo la plotting position di Hazen.

I parametri di ciascuna distribuzione sono ottenuti mediante il metodo degli L-momenti.

CURVE DI FREQUENZA CAMPIONARIE

Agogna a Novara

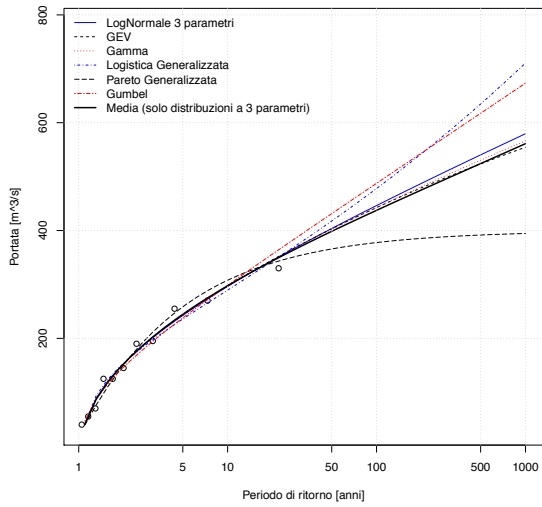

Artanavaz a Saint Oyen

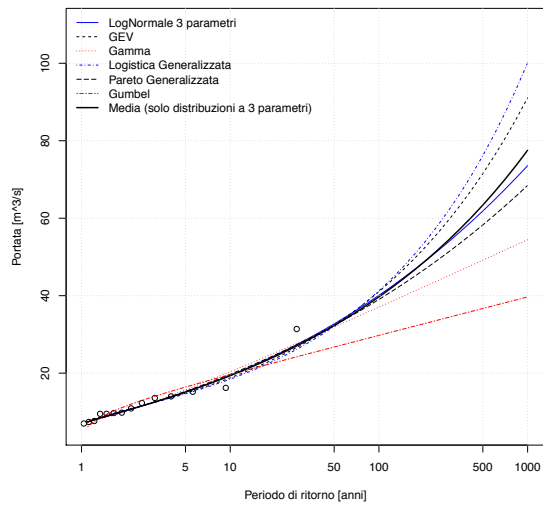

Ayasse a Champorcher

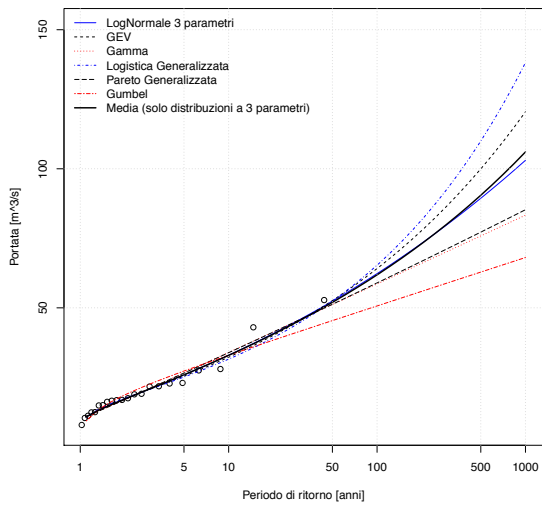

Banna a Santena

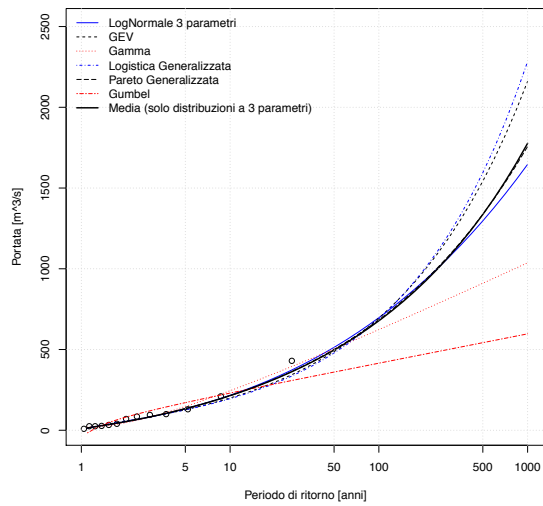

Belbo a Castelnuovo Belbo

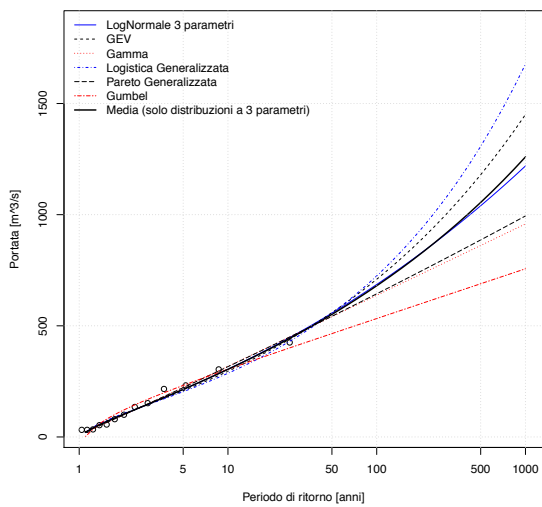

Borbera a Baracche

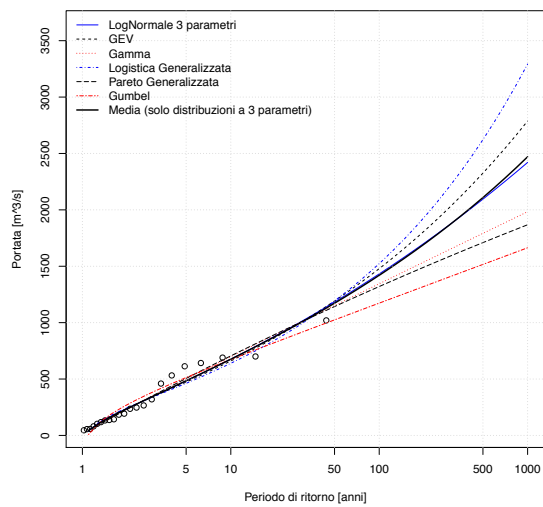

CURVE DI FREQUENZA CAMPIONARIE

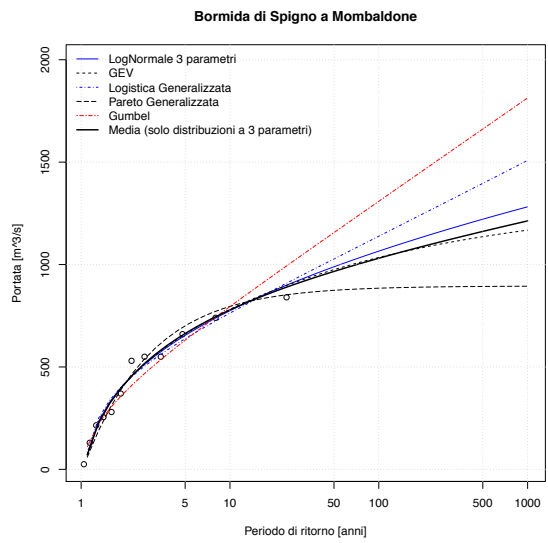
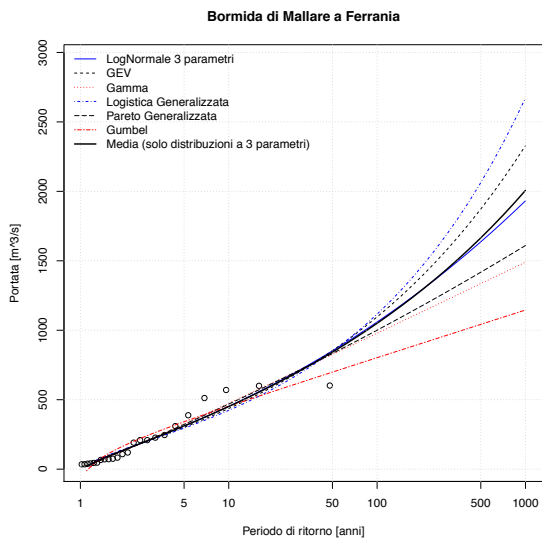
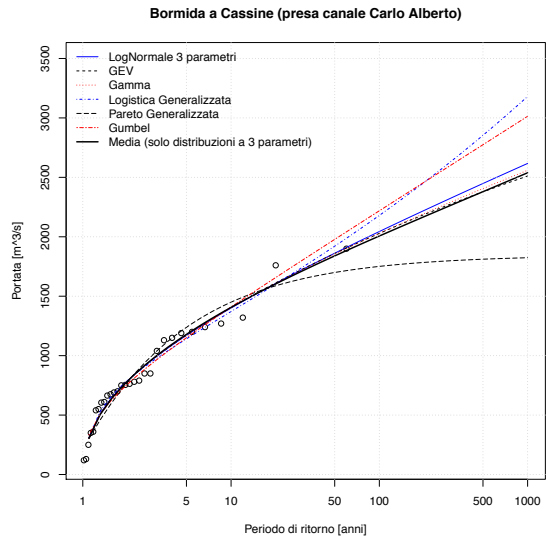
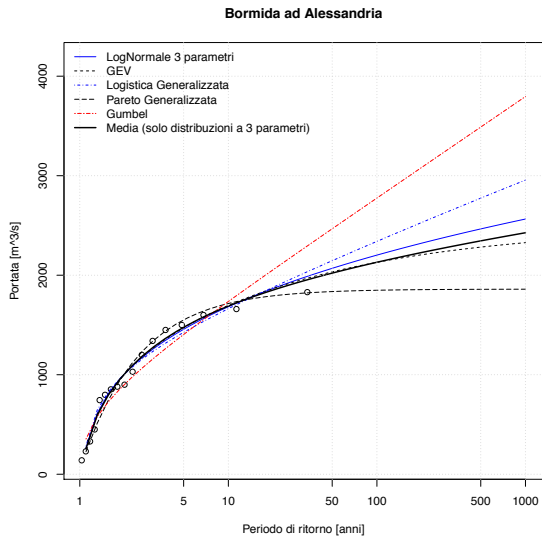
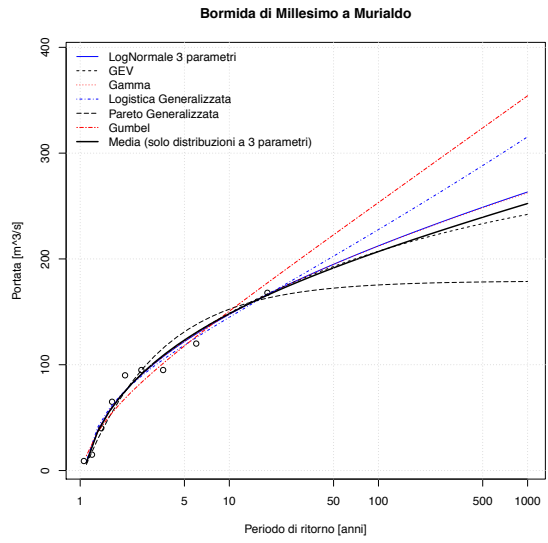
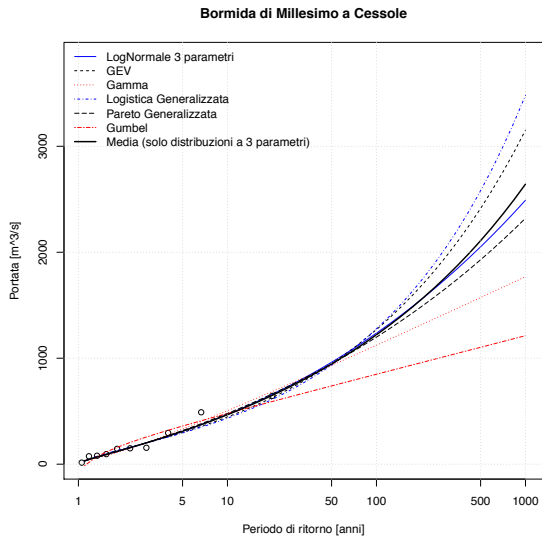

CURVE DI FREQUENZA CAMPIONARIE

Bousset a Tetti Porcera

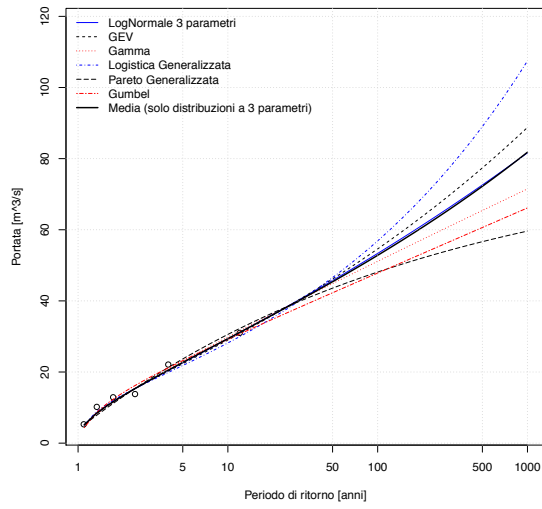

Breuil ad Alpette

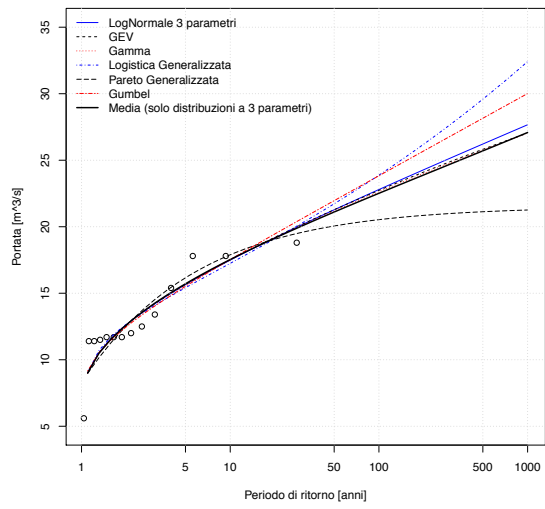

Borbore a San Damiano d'Asti

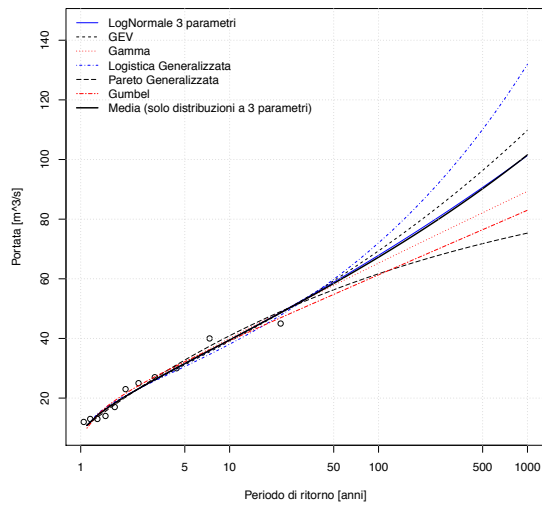

Bormida di Spigno a Valla

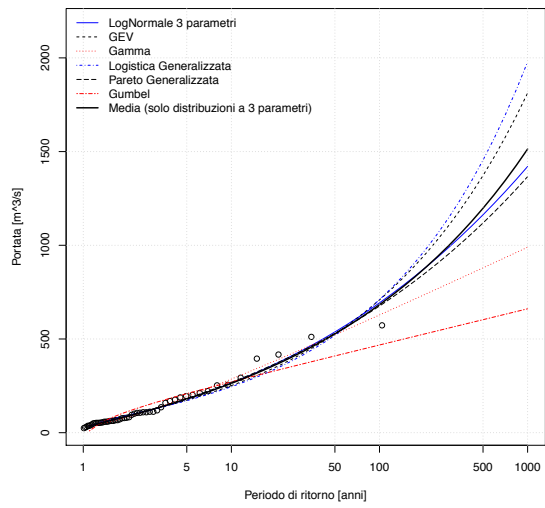

Bucera a Ponte Rovine

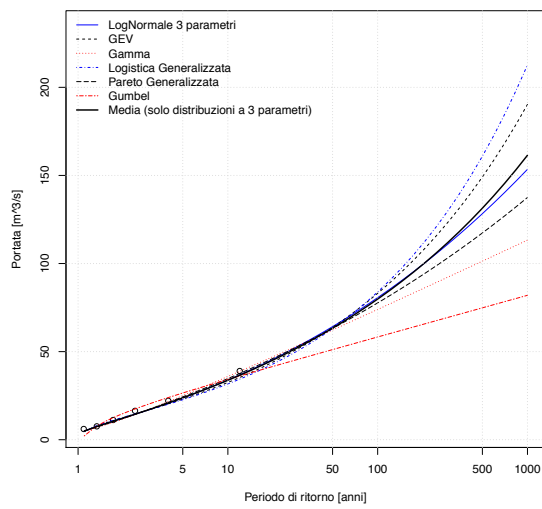

Cannobino a Traffiume

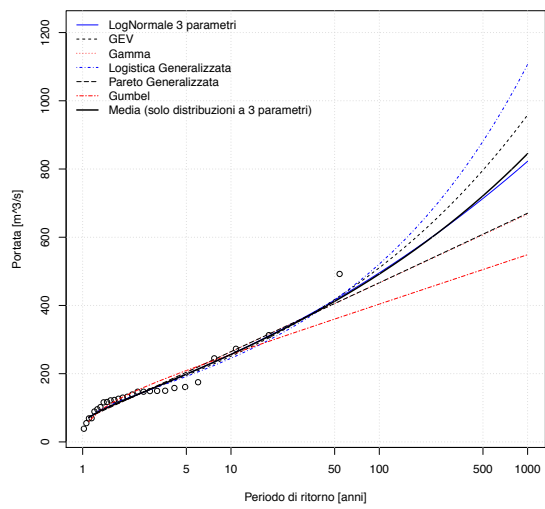

CURVE DI FREQUENZA CAMPIONARIE

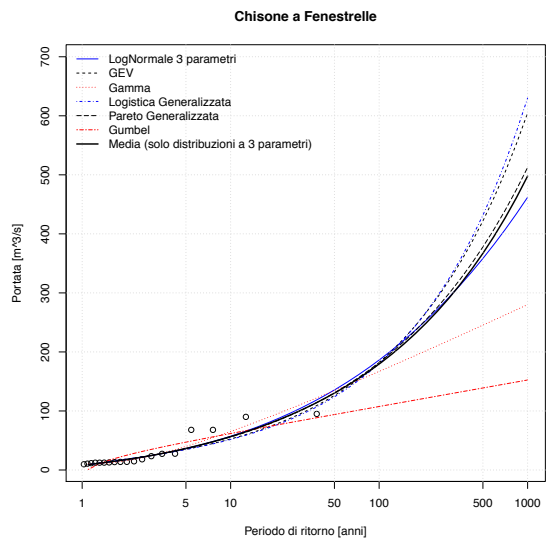
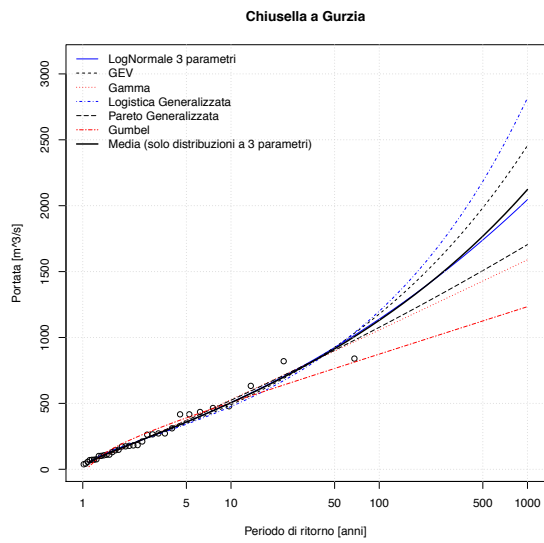
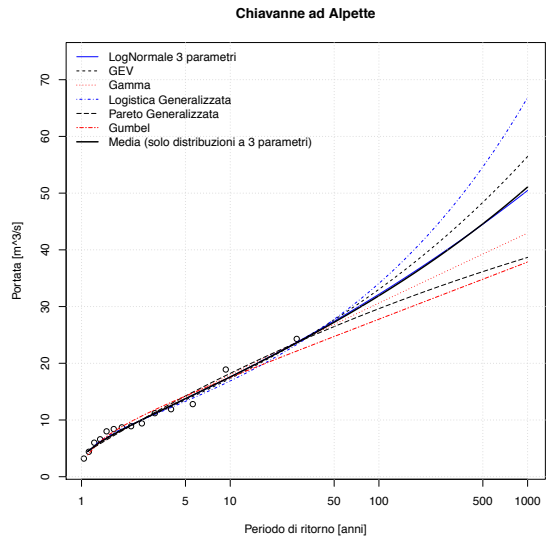
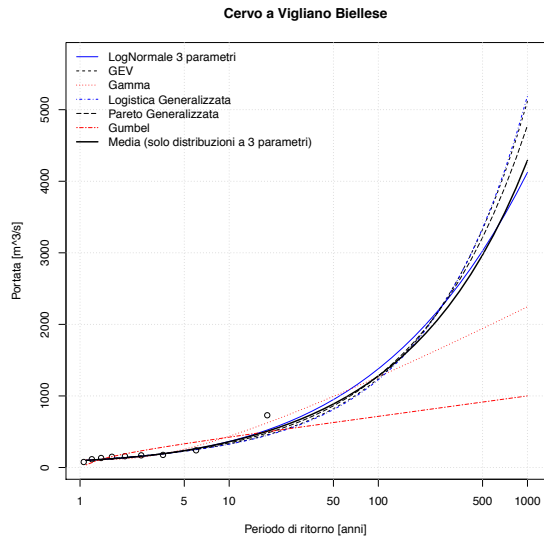
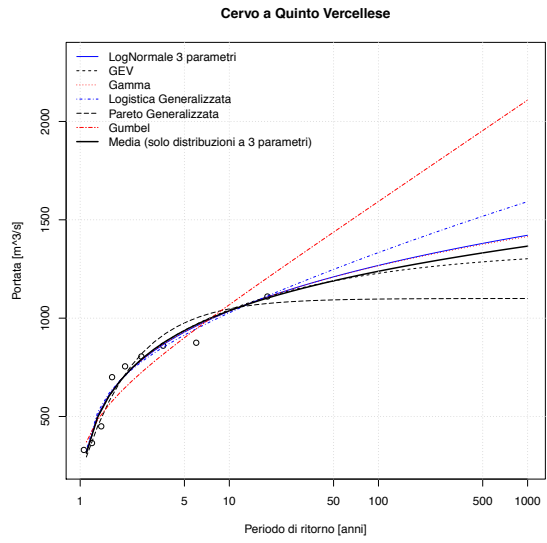
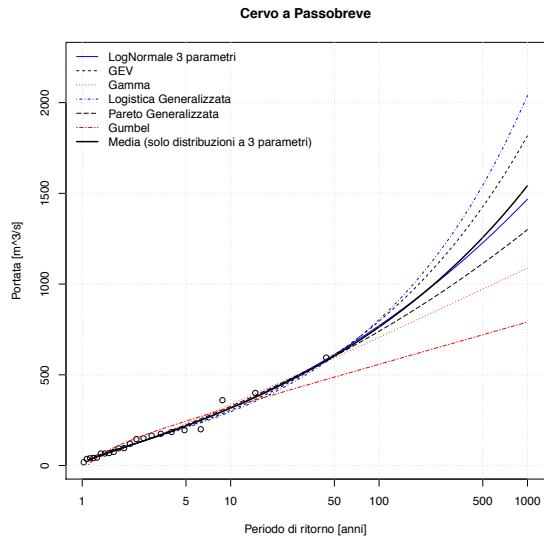

CURVE DI FREQUENZA CAMPIONARIE

Chisone a Soucheres Basses

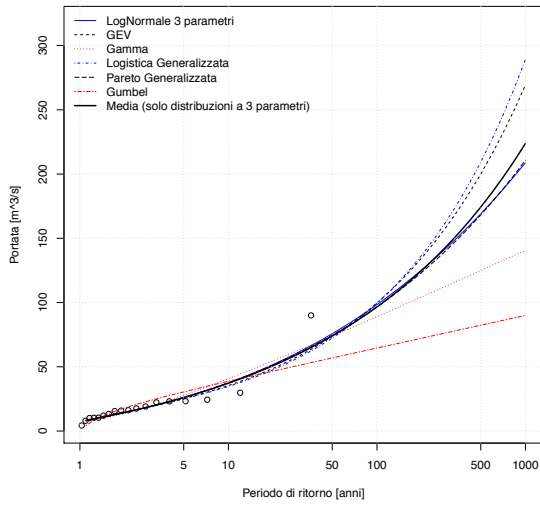

Chisone a San Martino

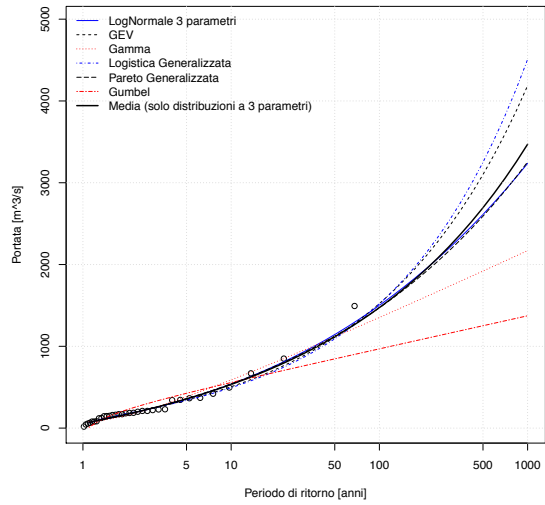

Corsaglia a presa centrale Molline

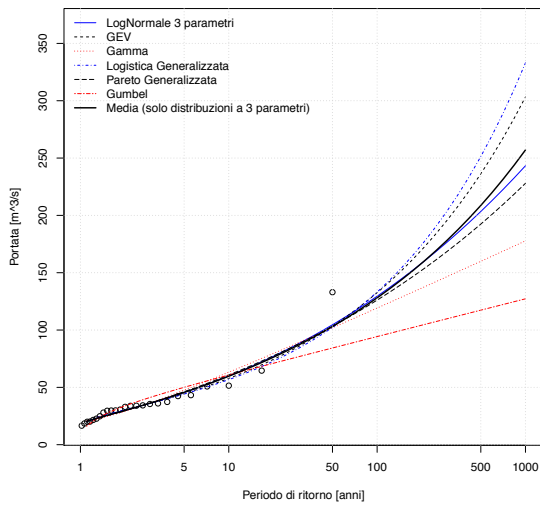

Dora Baltea ad Aosta

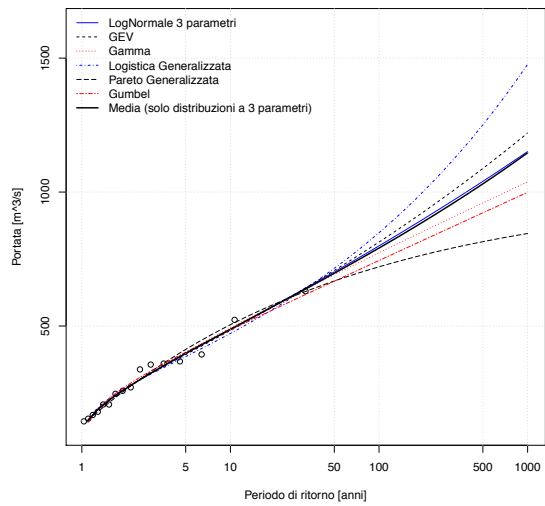

Dora Baltea a Mazzè

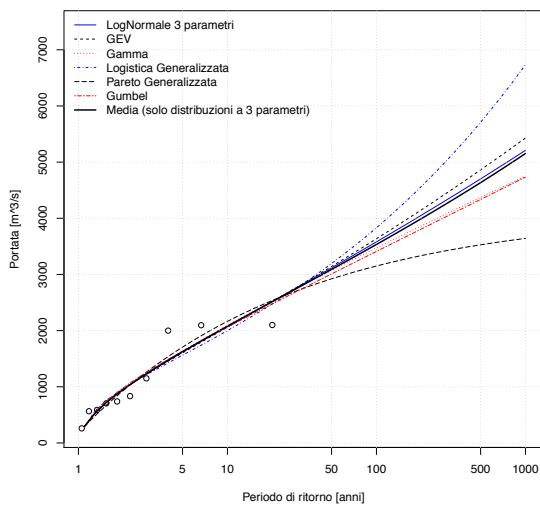

Dora Baltea a Ponte di Mombardone

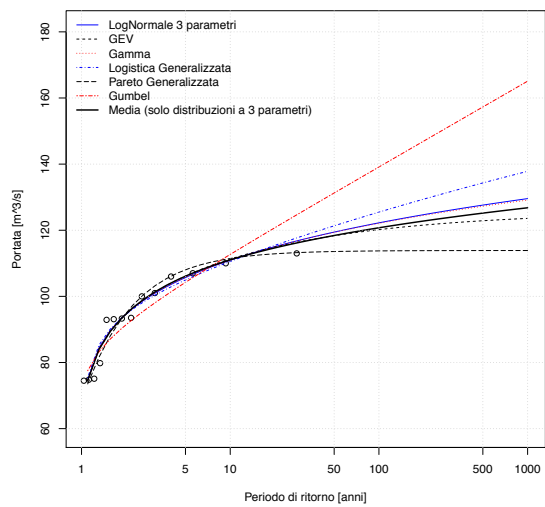

CURVE DI FREQUENZA CAMPIONARIE

Dora Baltea a Tavagnasco

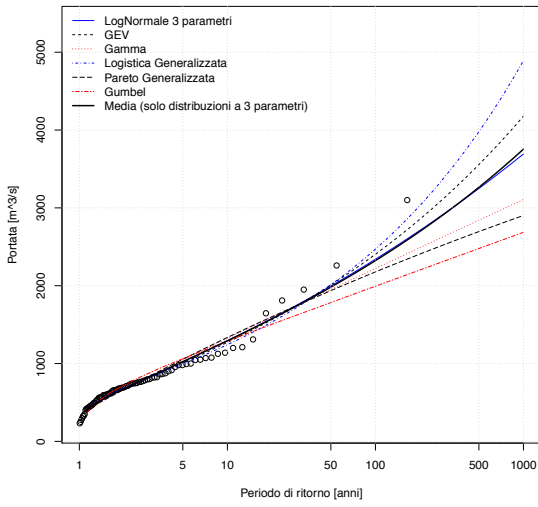

Dora di Bardonecchia a Beaulard

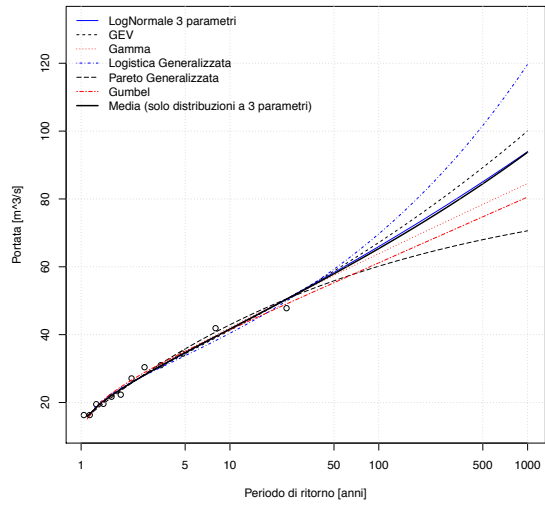

Dora di Courmayeur a Prè Saint Didier

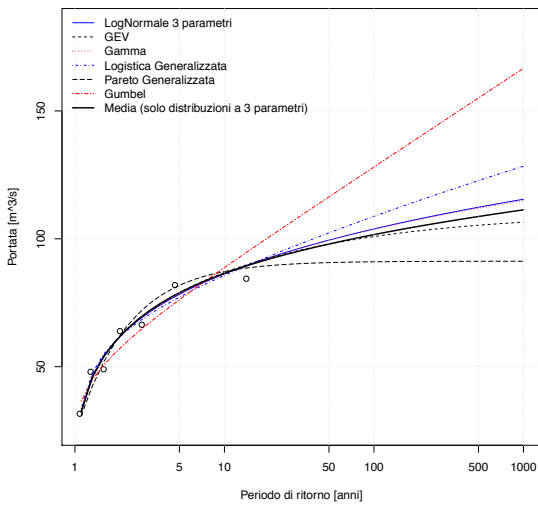

Dora di Rhemes a Notre Dame

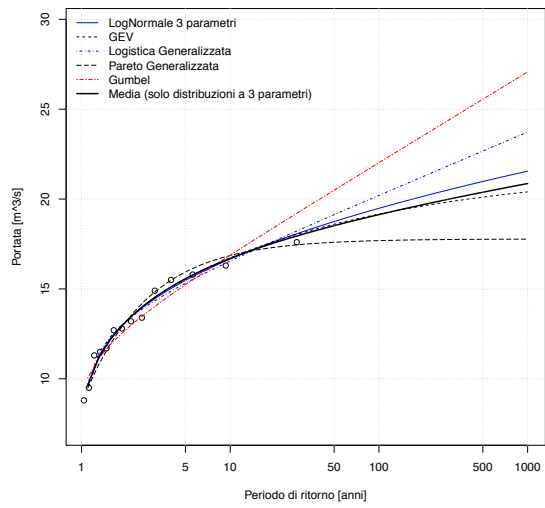

Dora di Rhemes a Pèlaud

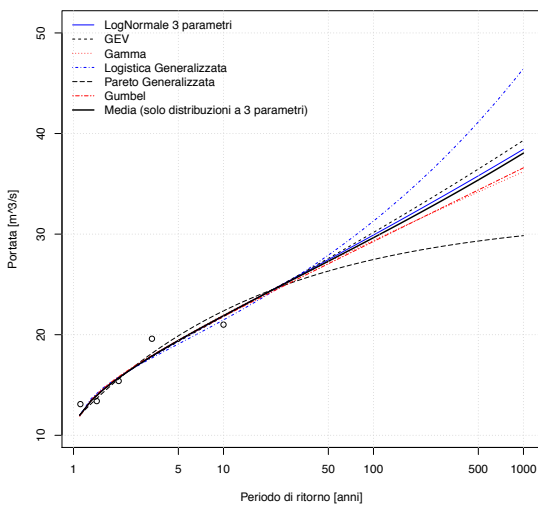

Dora di Rhemes a Saint Georges

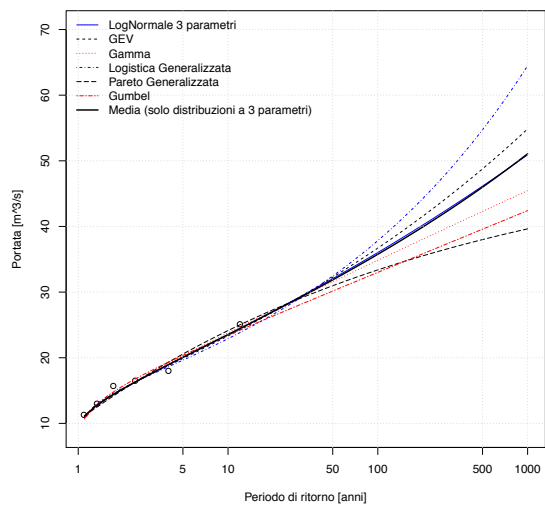

CURVE DI FREQUENZA CAMPIONARIE

Dora Riparia a Oulx

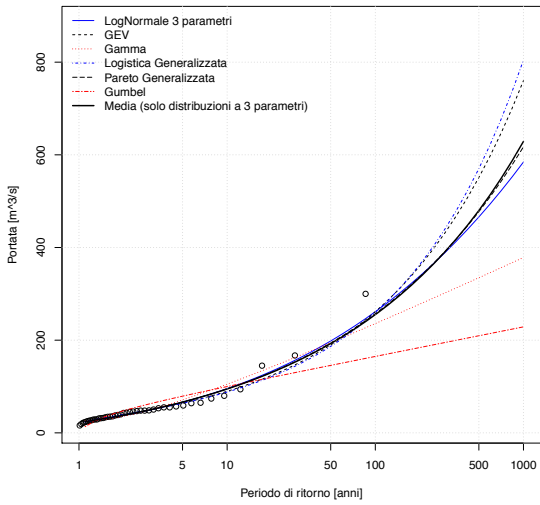

Dora Riparia a Sant'Antonino di Susa

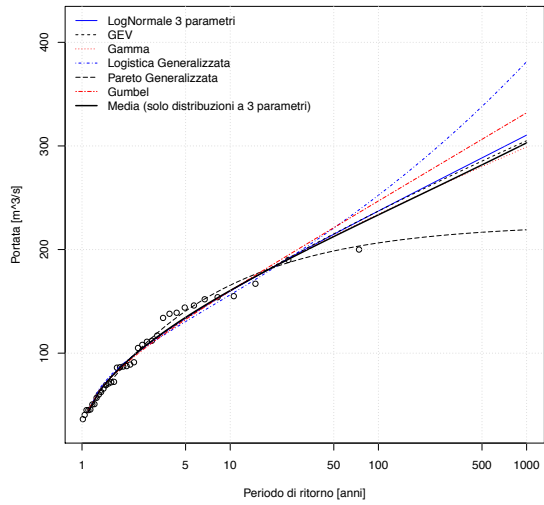

Dora Riparia a Torino Ponte Washington

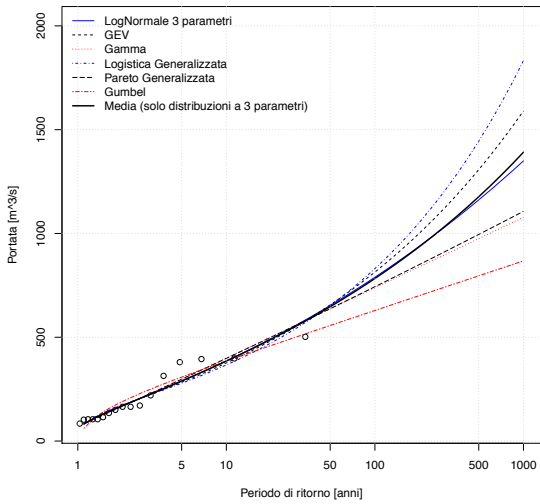

Erro a Sassello

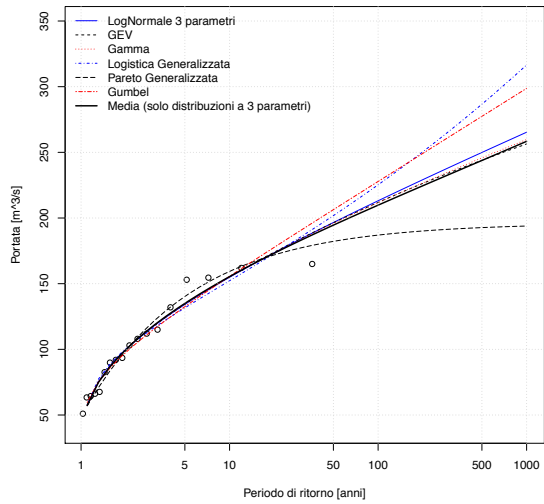

Evancon a Champoluc

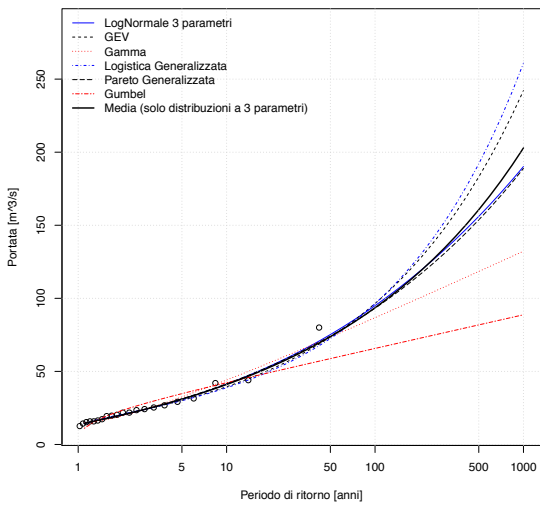

Gesso della Barra a San Giacomo

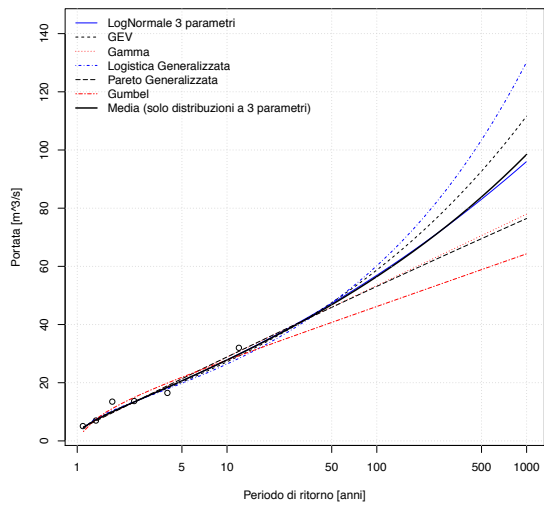

CURVE DI FREQUENZA CAMPIONARIE

Gesso di Monte Colombo a San Giacomo

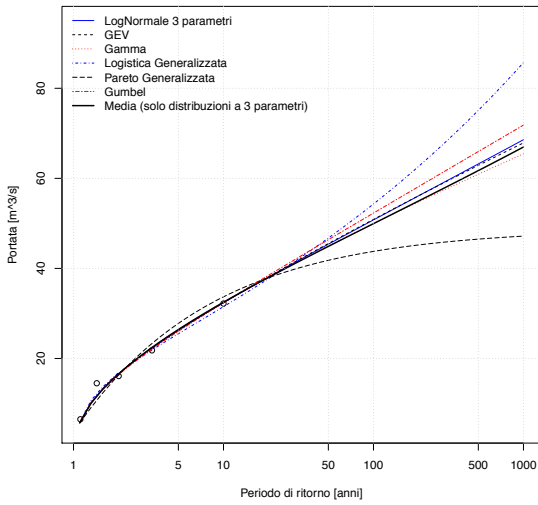

Gesso di Entracque ad Entracque

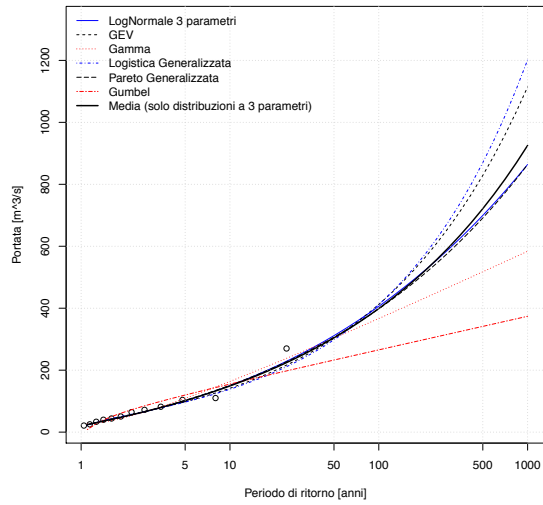

Grand'Eyvia a Cretaz

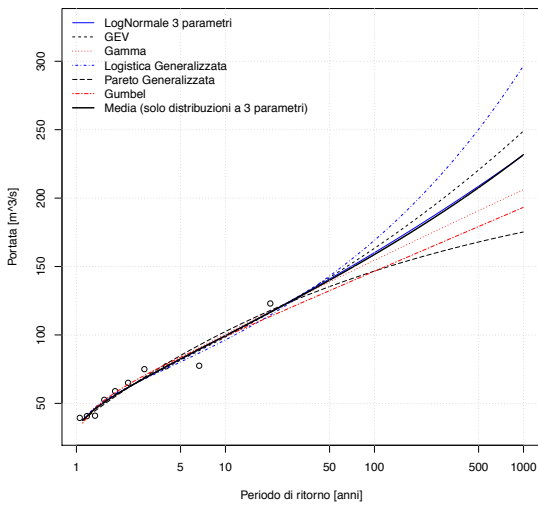

Grana a Monterosso

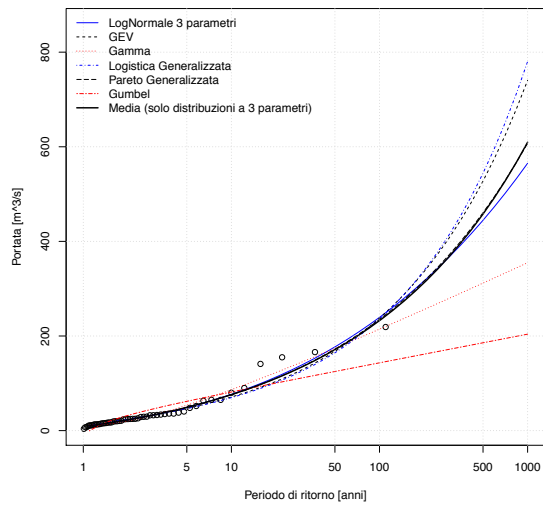

Gesso della Valletta a San Lorenzo

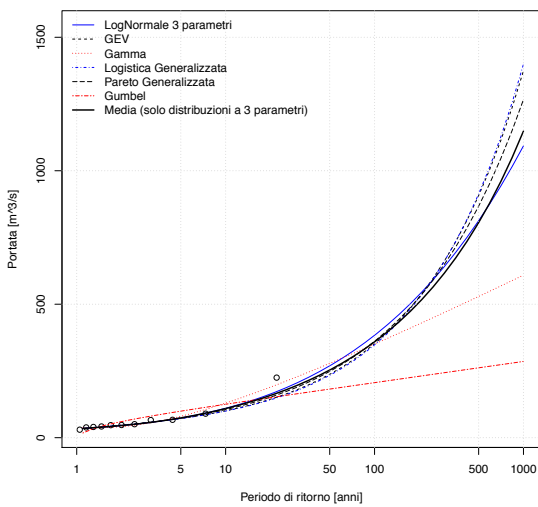

Isorno a Pontetto

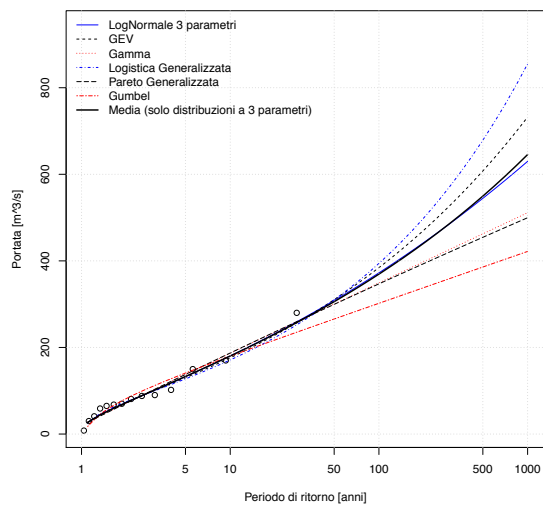

CURVE DI FREQUENZA CAMPIONARIE

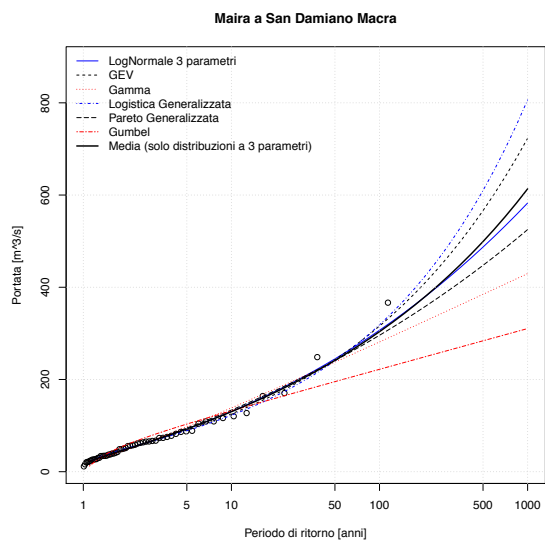
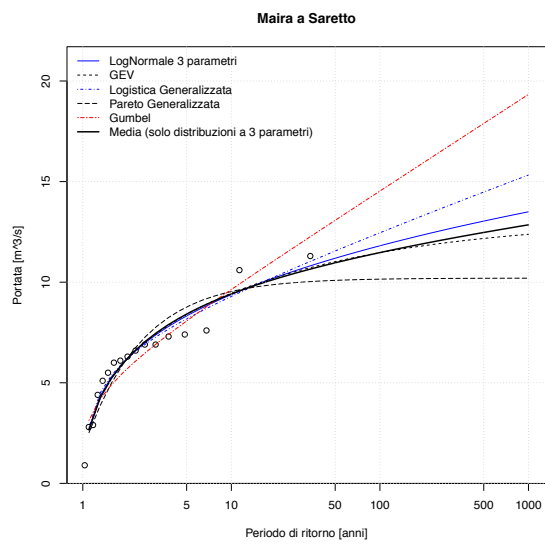
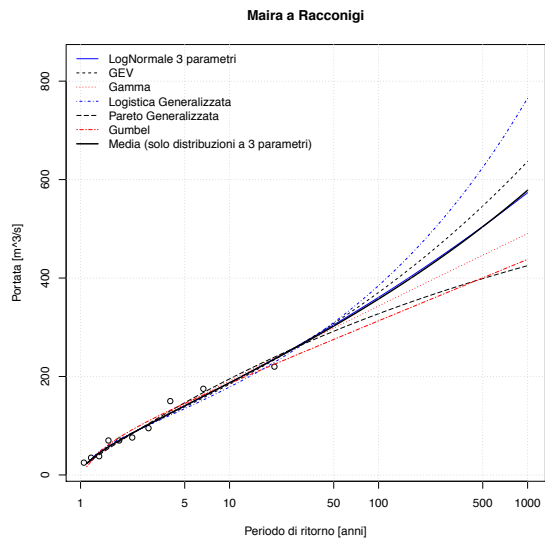
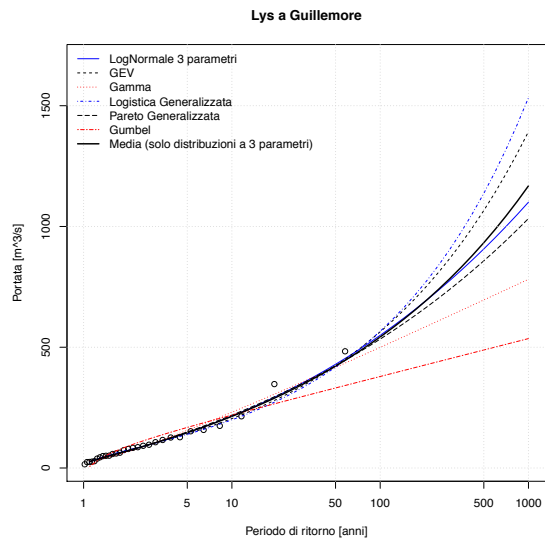
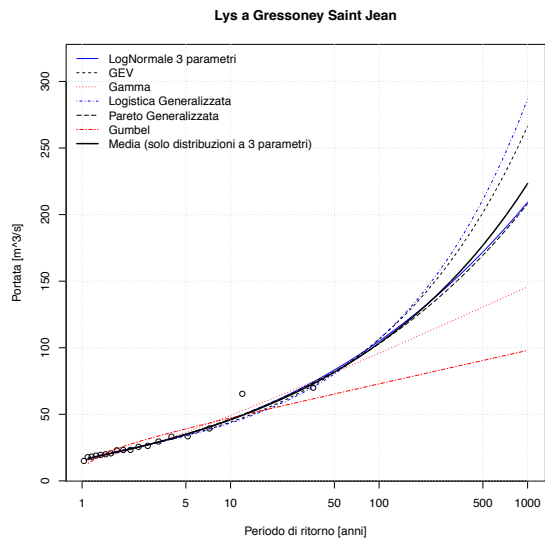
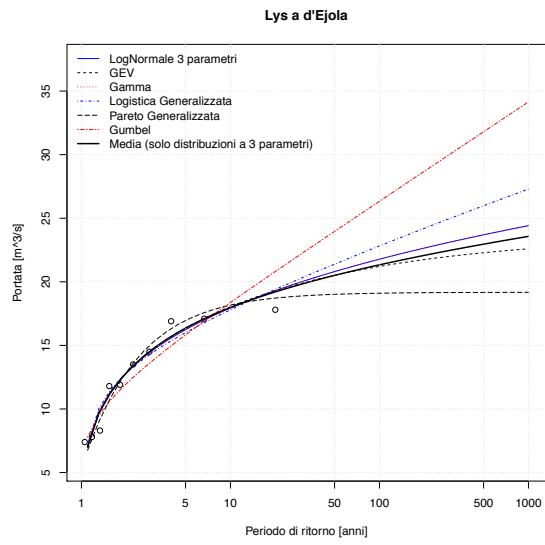

CURVE DI FREQUENZA CAMPIONARIE

Malone a Brandizzo

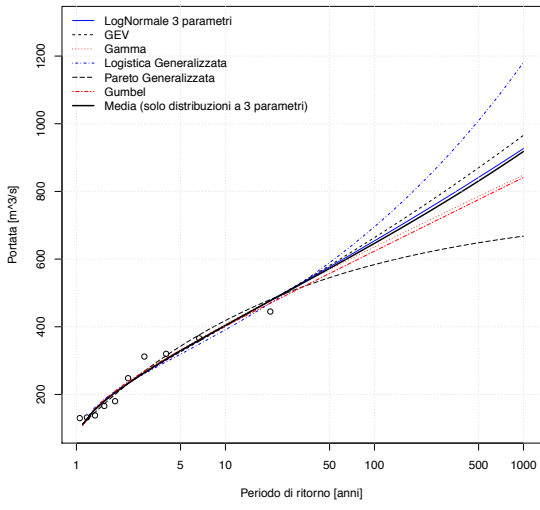

Malone a Front

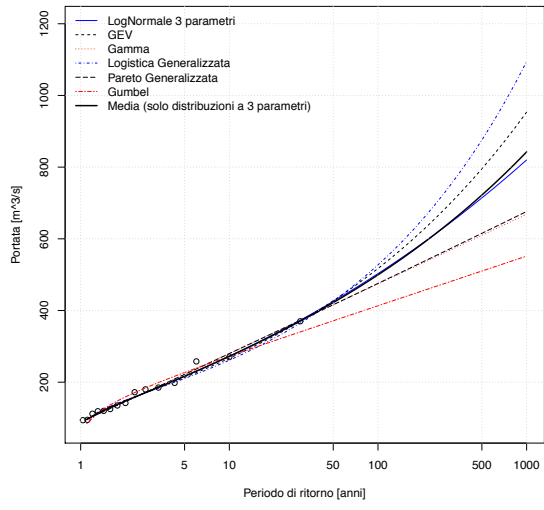

Marmore a Perreres

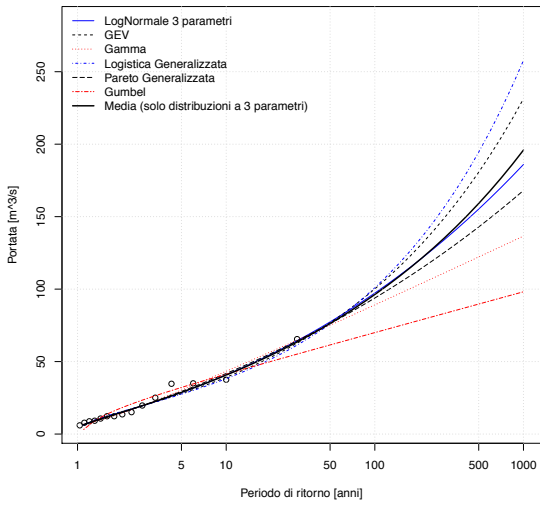

Mastellone a Varallo Ponte Folle

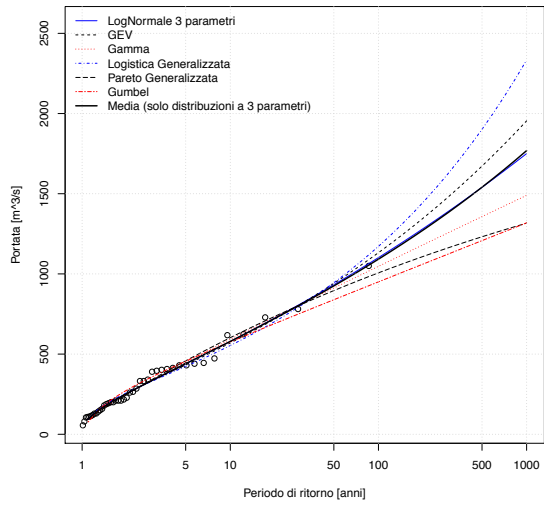

Melezet a Melezet

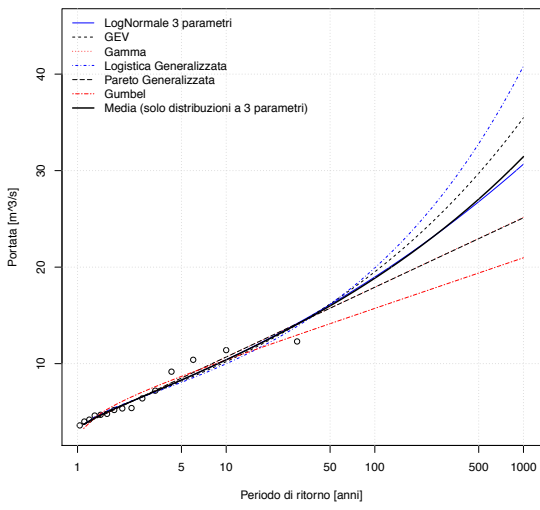

Meris a Sant'Anna Valdieri

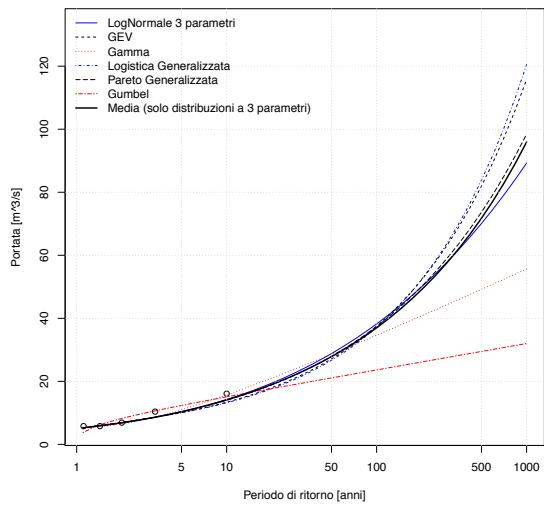

CURVE DI FREQUENZA CAMPIONARIE

Nontey a Valnontey

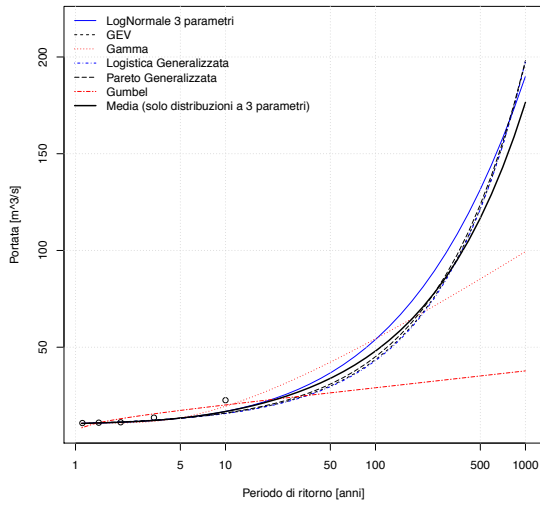

Orba a Casalcermelli

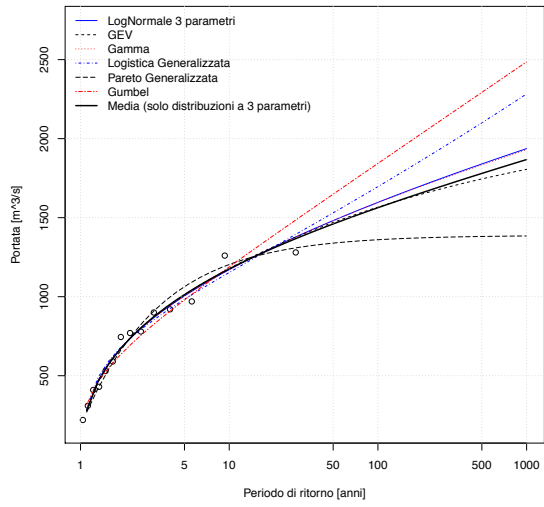

Orco a Pont Canavese

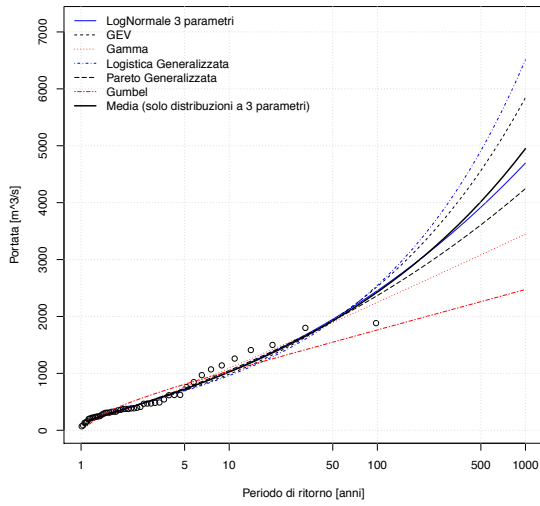

Orco a San Benigno Canavese

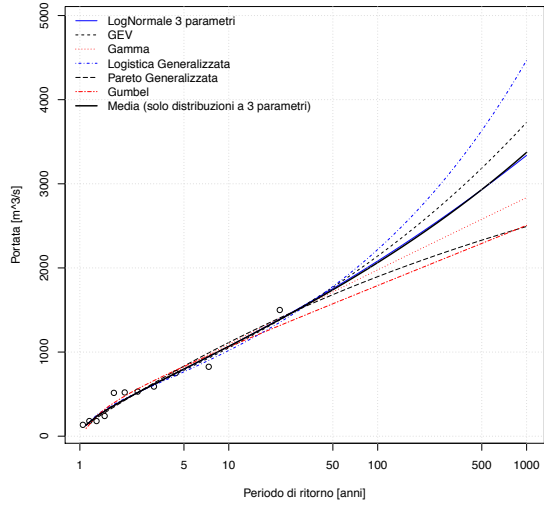

Pellice a Luserna San Giovanni

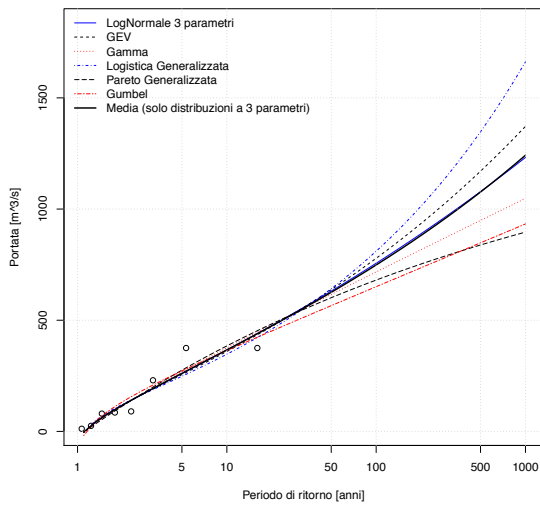

Pellice a Villafranca Piemonte

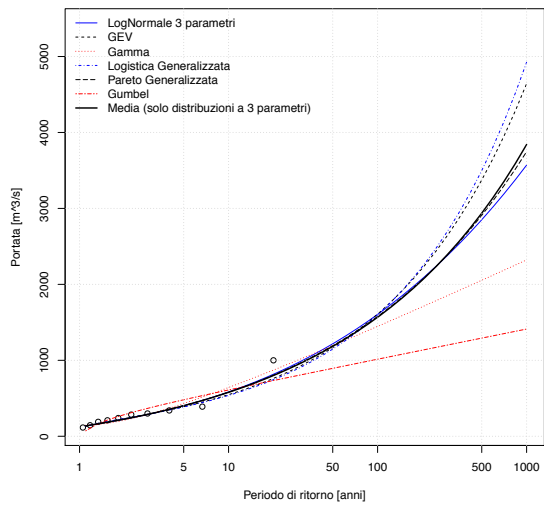

CURVE DI FREQUENZA CAMPIONARIE

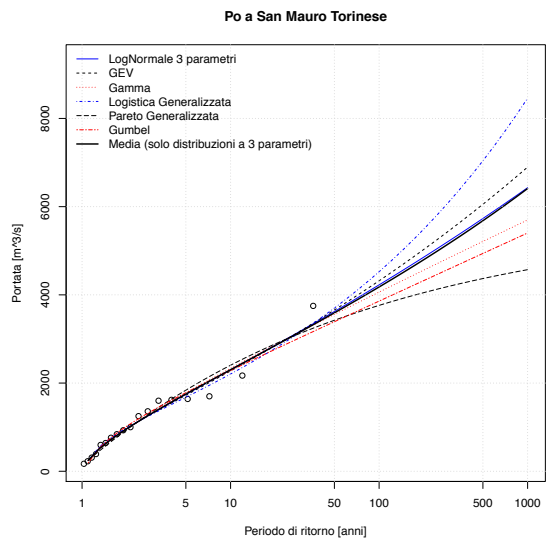
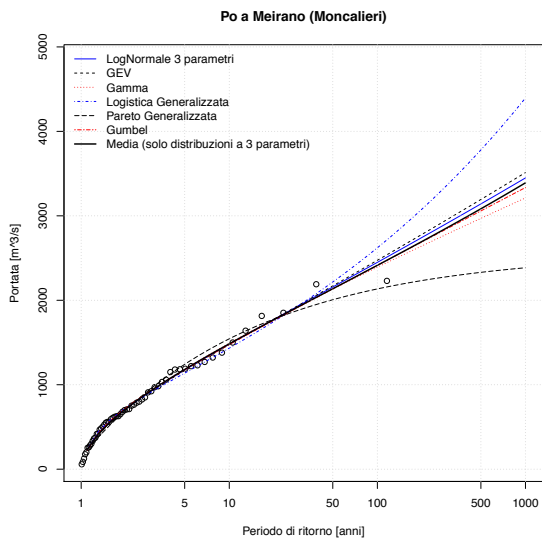
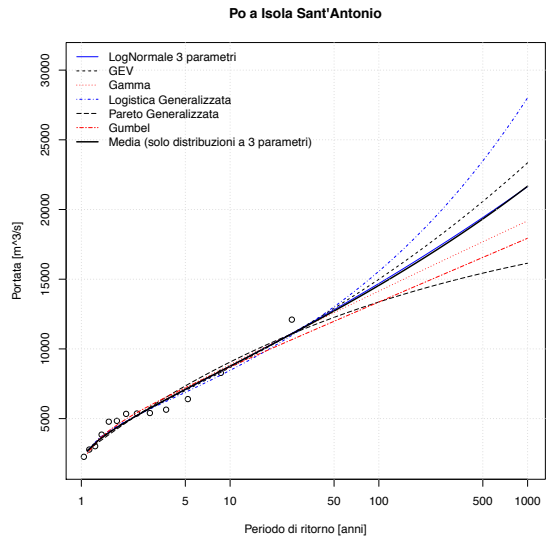
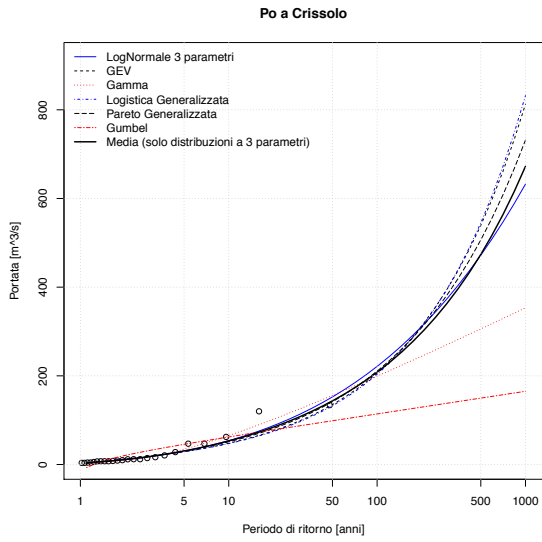
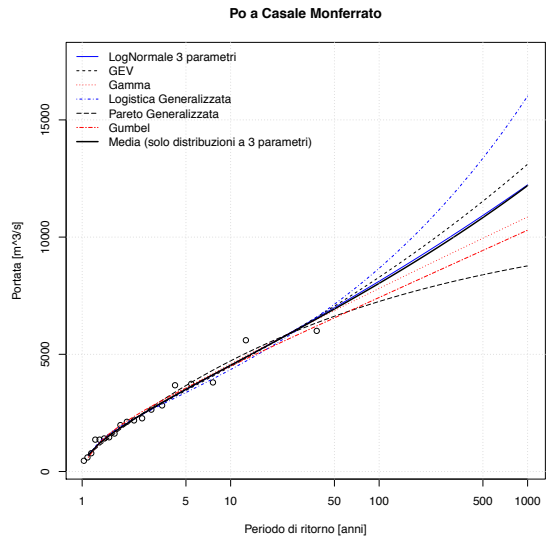
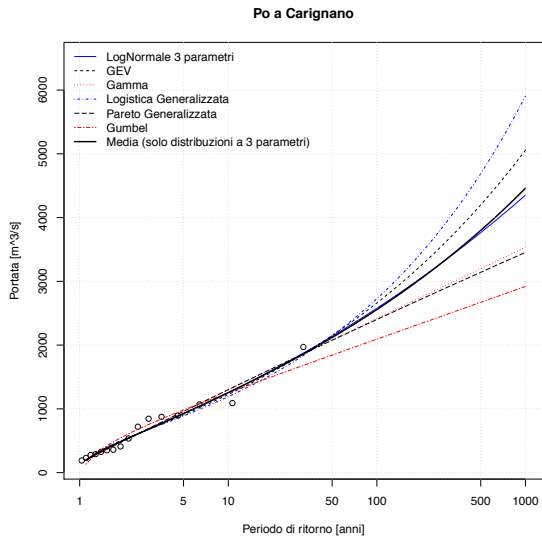

CURVE DI FREQUENZA CAMPIONARIE

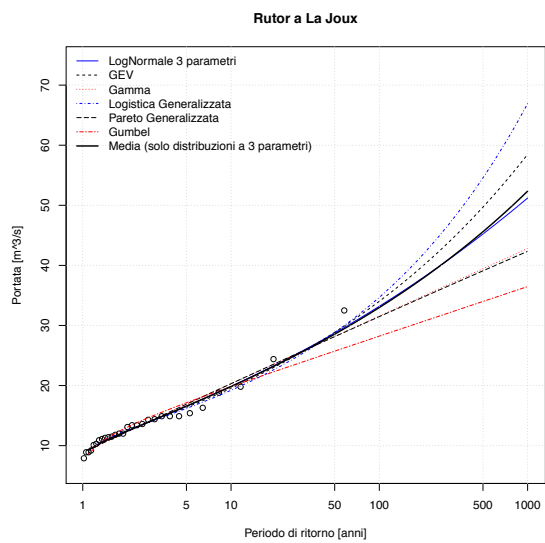
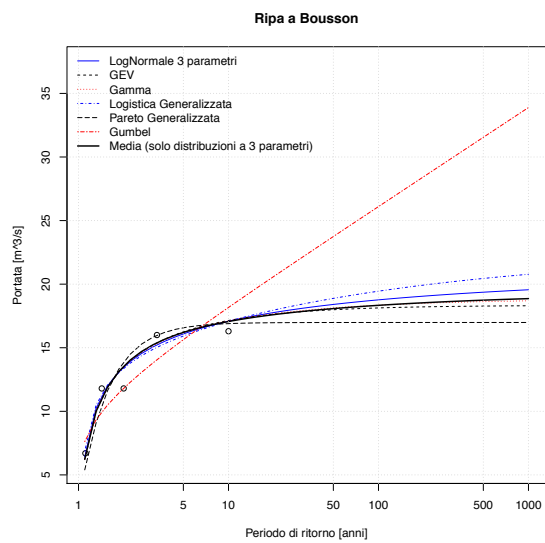
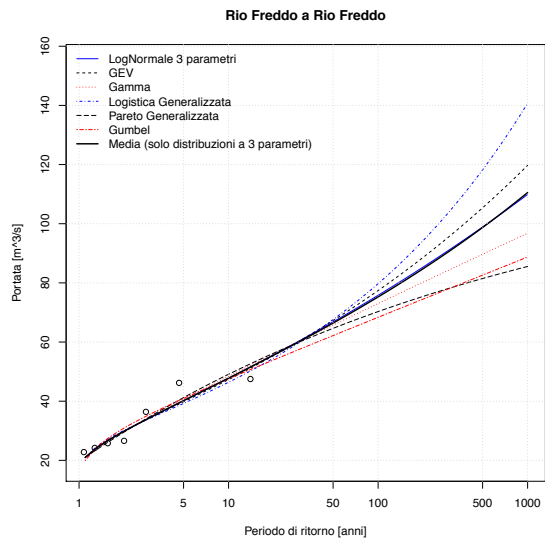
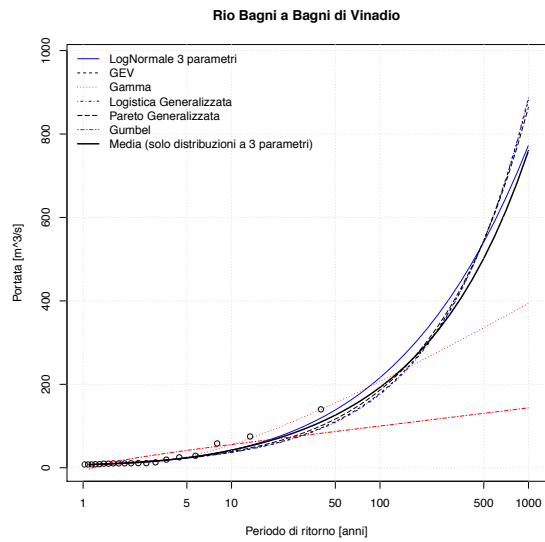
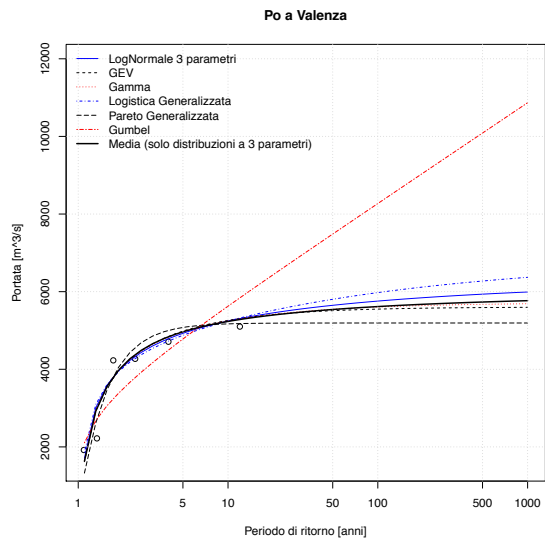
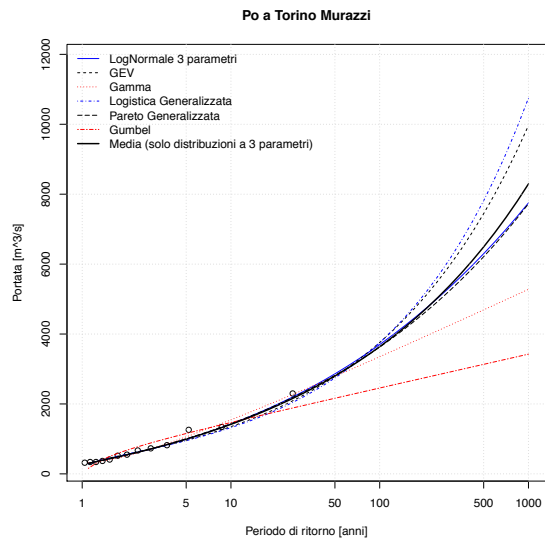

CURVE DI FREQUENZA CAMPIONARIE

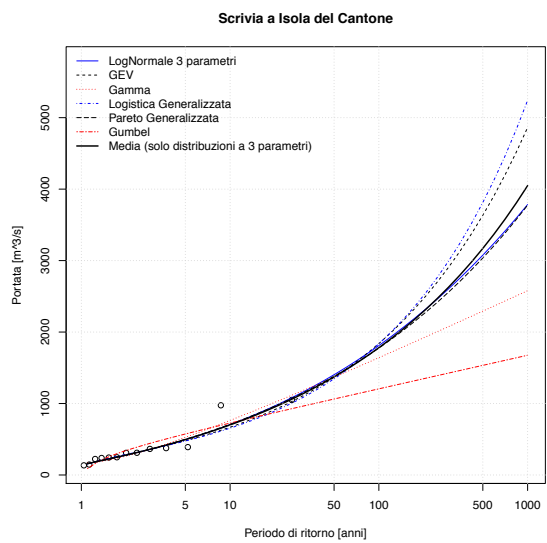
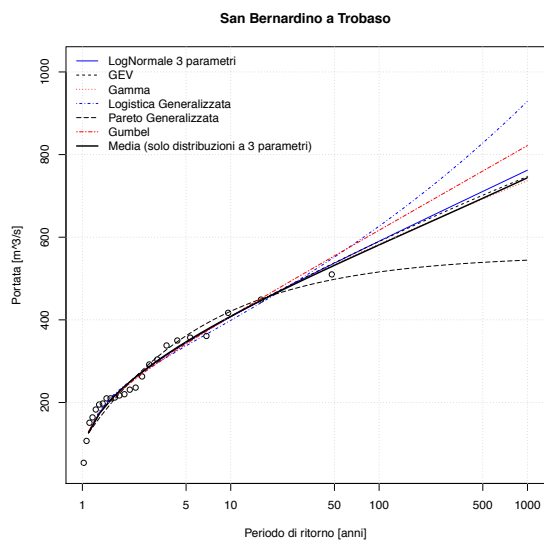
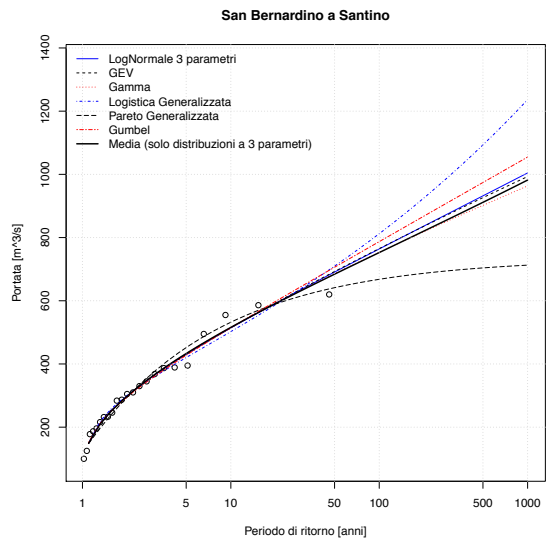
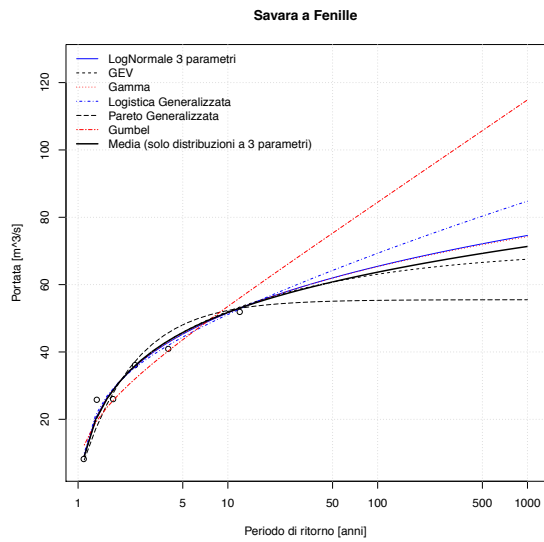
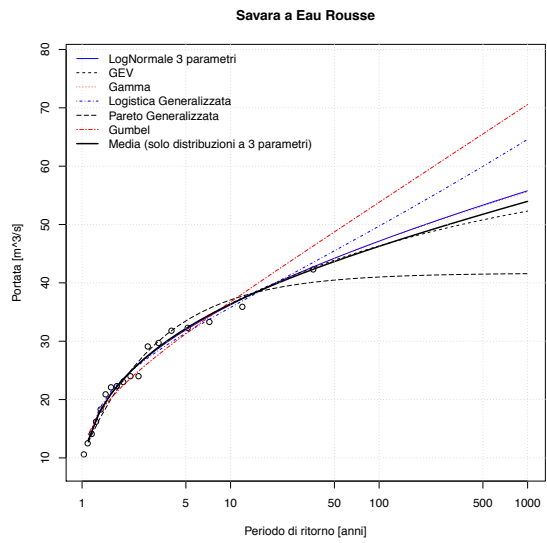
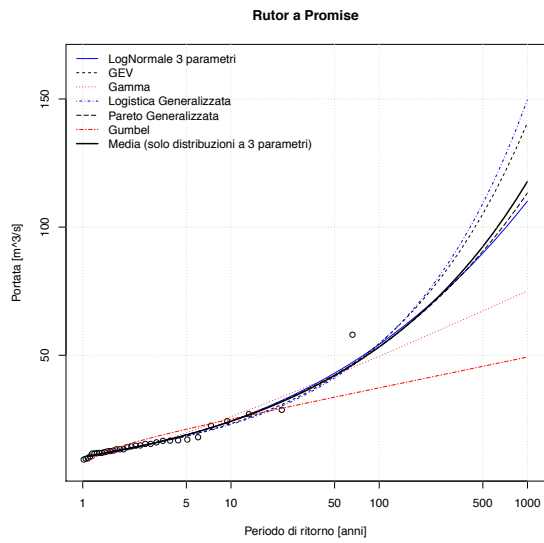

CURVE DI FREQUENZA CAMPIONARIE

Scrvia a Serravalle Scrivia

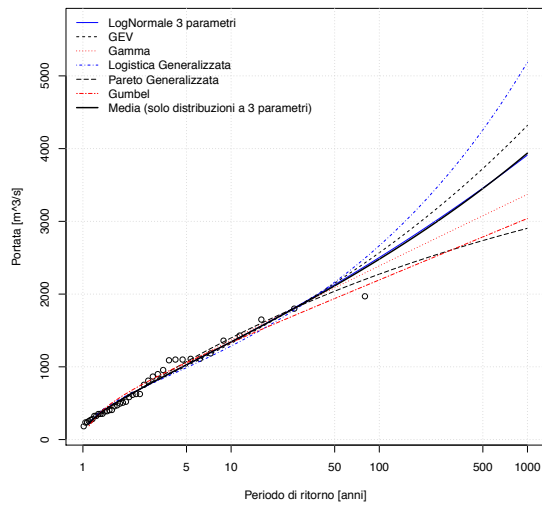

Stura di Demonte a Fossano

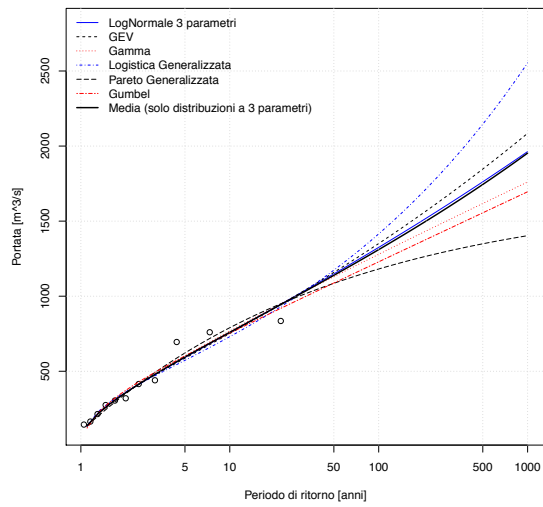

Stura di Demonte a Gaiola

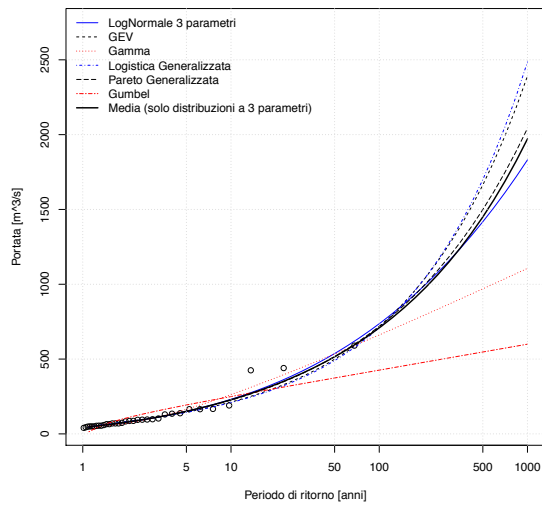

Stura di Demonte a Pianche

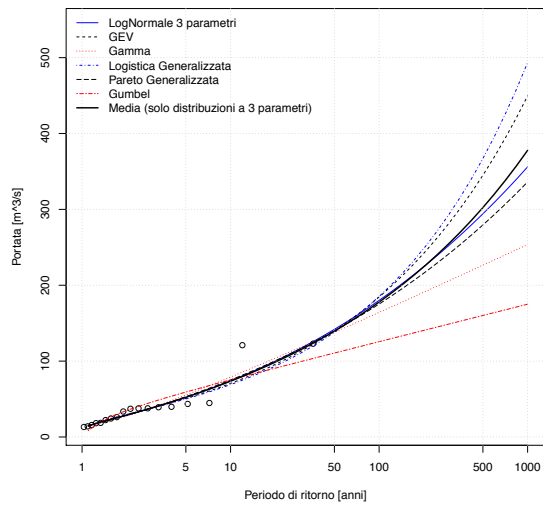

Stura di Demonte a Roccasparvera

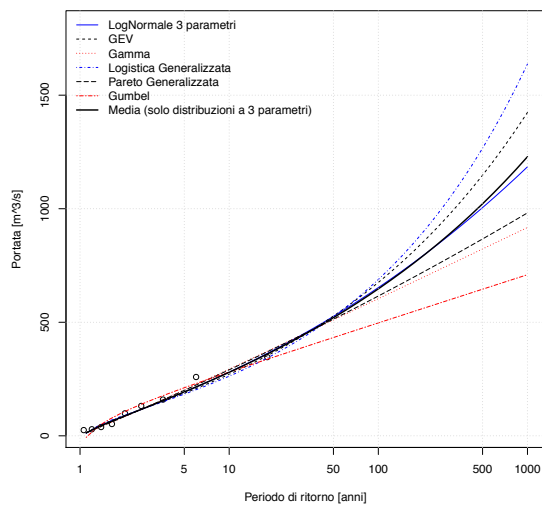

Serzenza a Rimasco

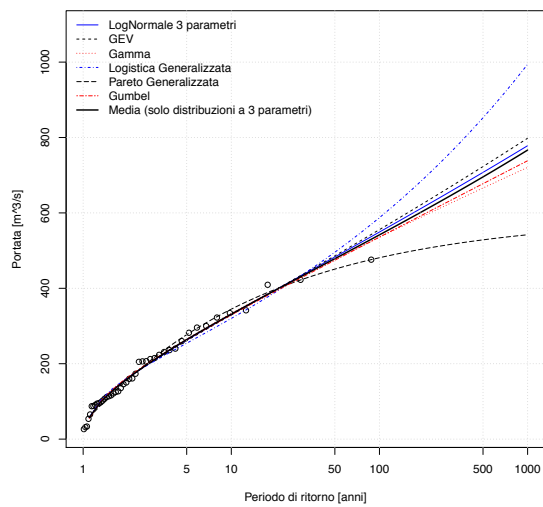

CURVE DI FREQUENZA CAMPIONARIE

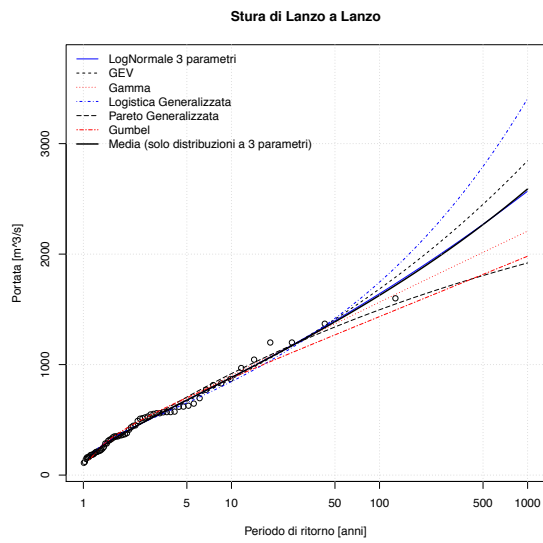
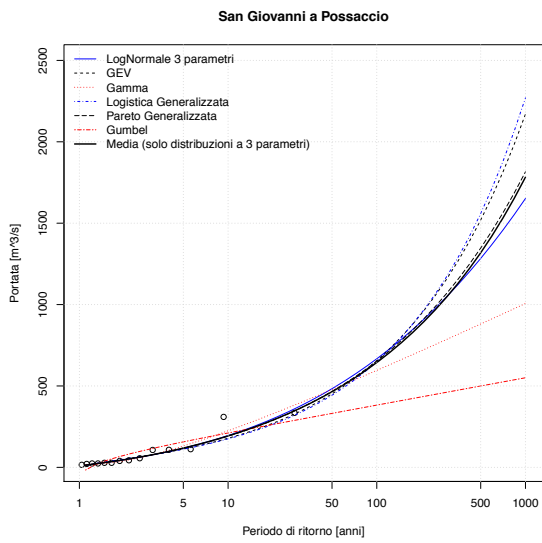
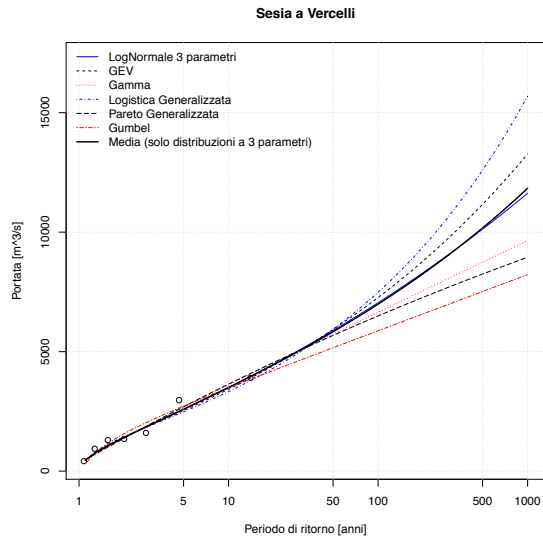
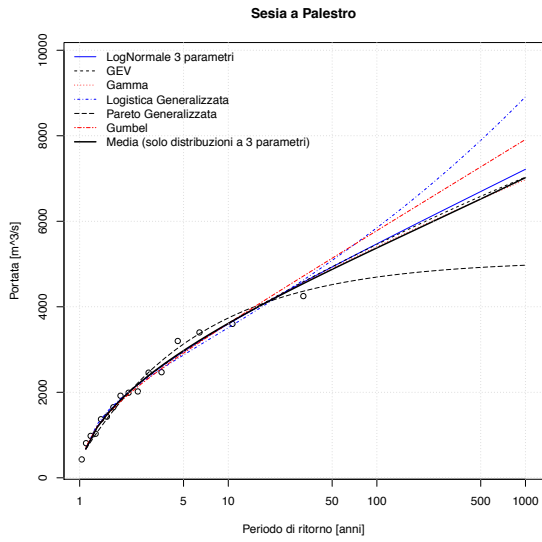
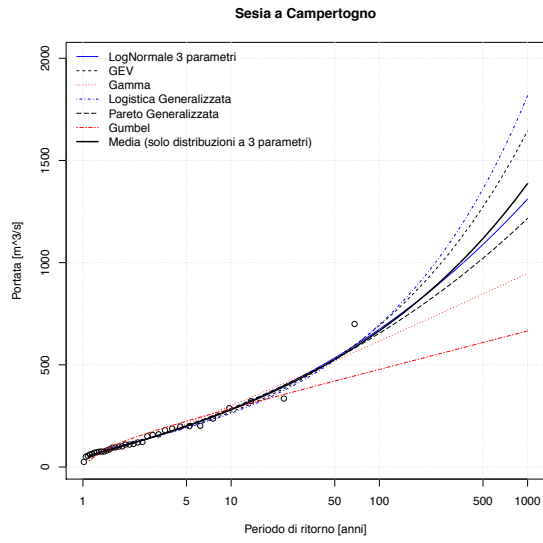
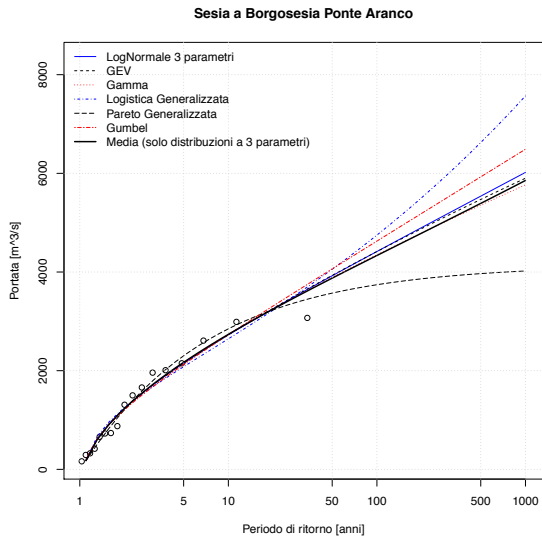

CURVE DI FREQUENZA CAMPIONARIE

Stura di Lanzo a Torino

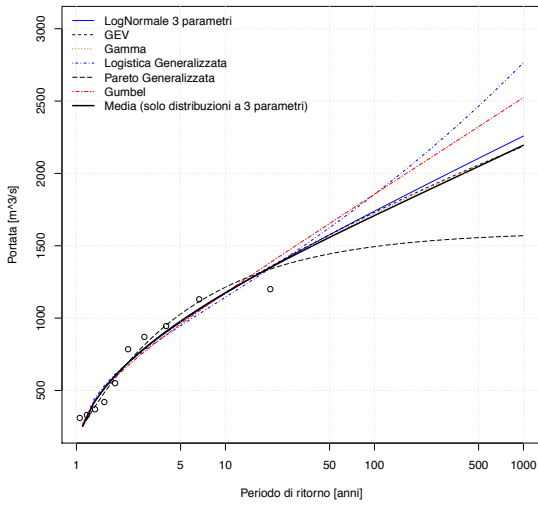

Strona di Omegna a Gravellona Toce

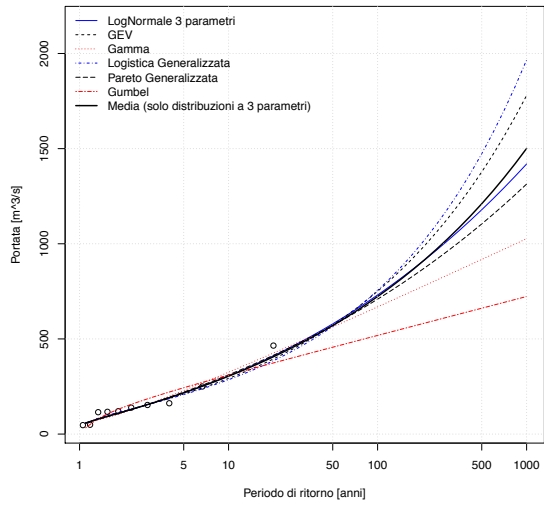

Stura di Viù a Malciaussia

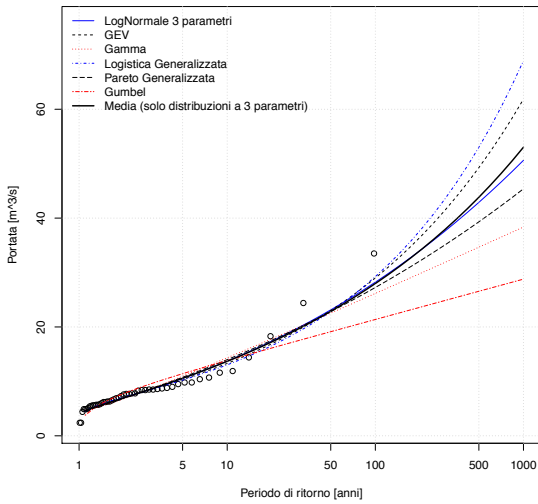

Stura di Viù a Usseglio

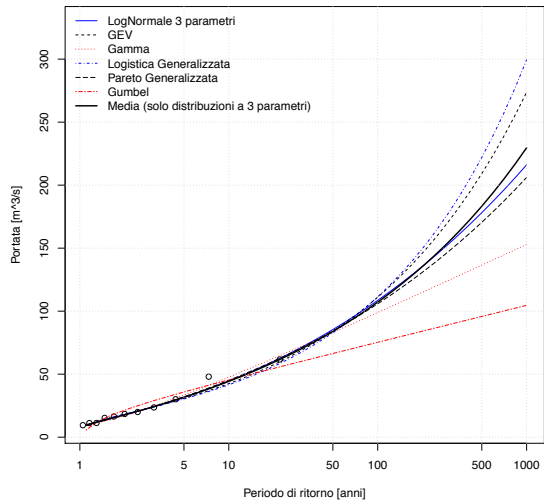

Tanaro ad Alba

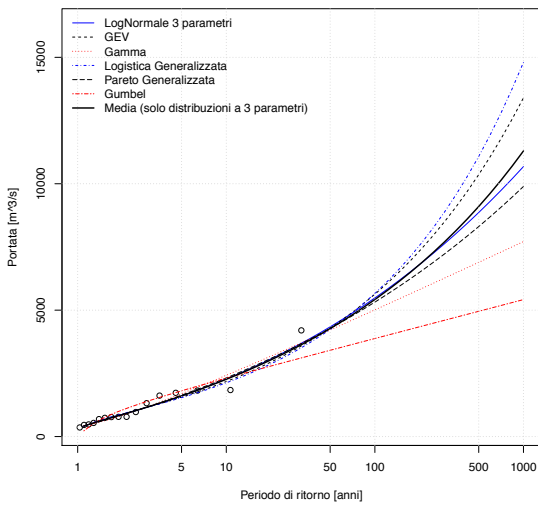

Tanaro ad Alessandria

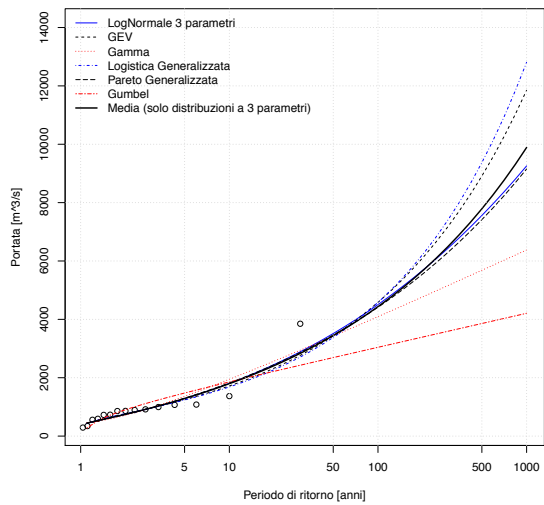

CURVE DI FREQUENZA CAMPIONARIE

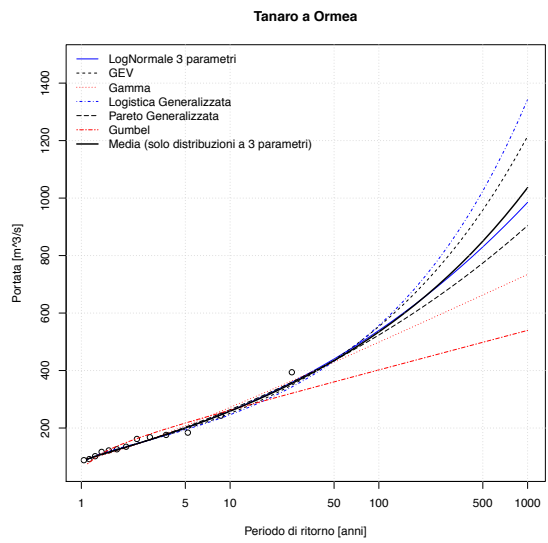
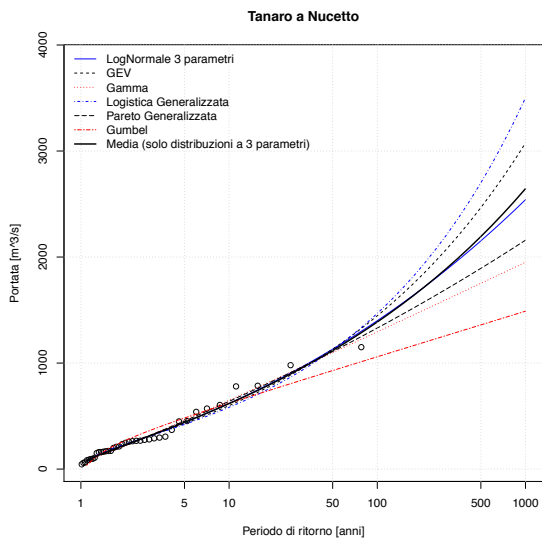
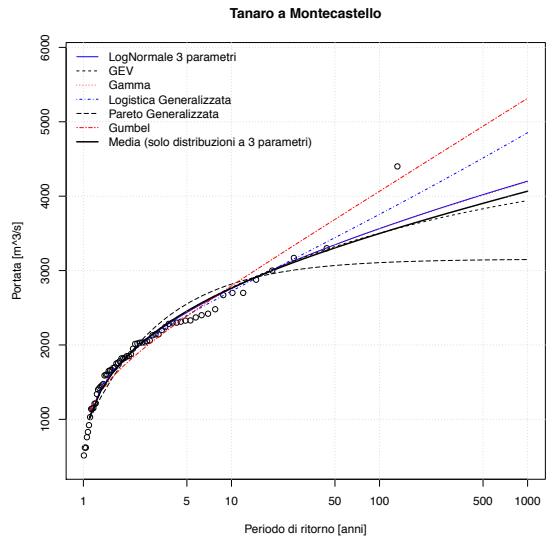
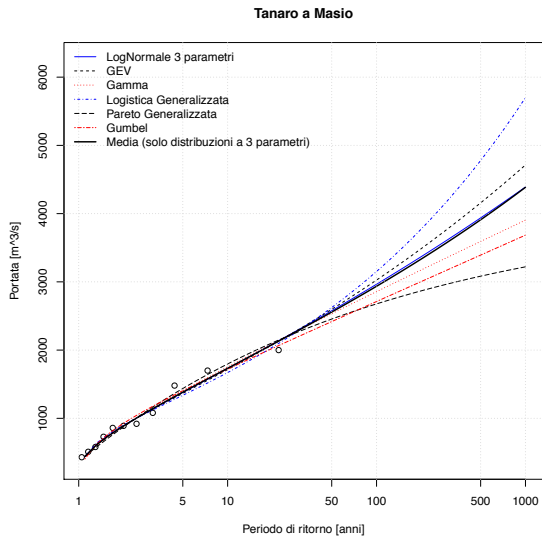
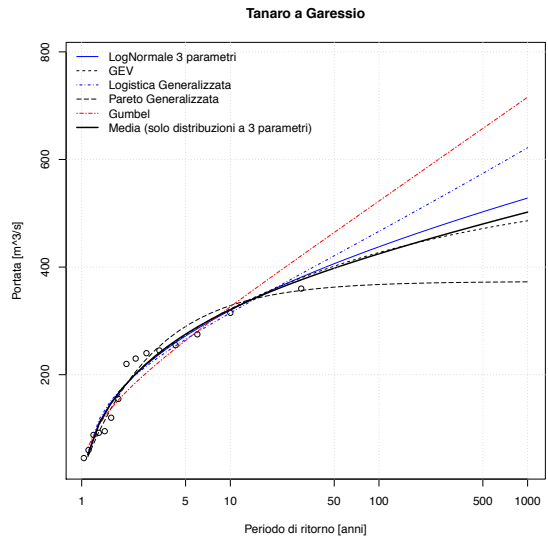
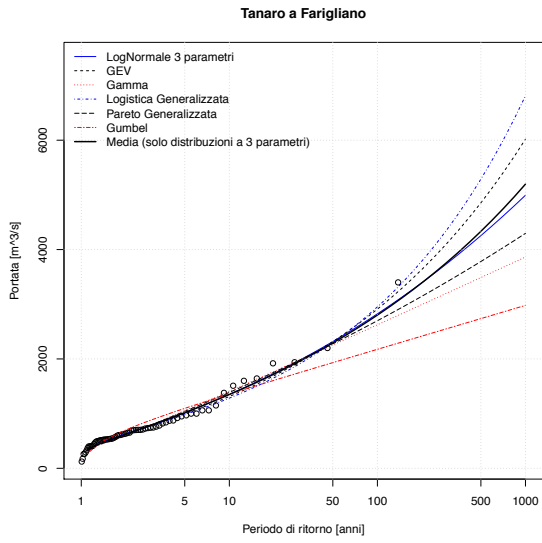

CURVE DI FREQUENZA CAMPIONARIE

Tanaro a Piantorre

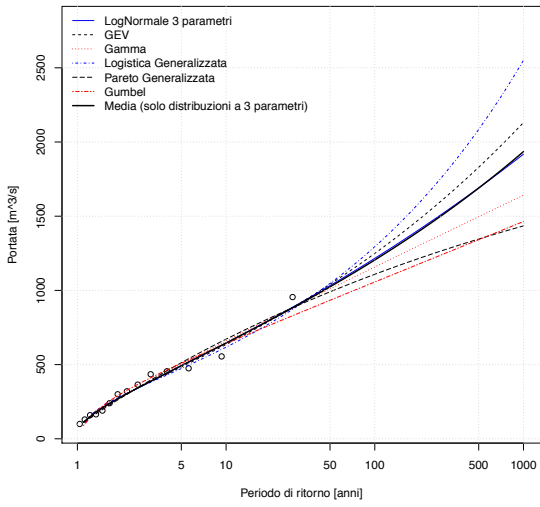

Tanaro a Ponte di Nava

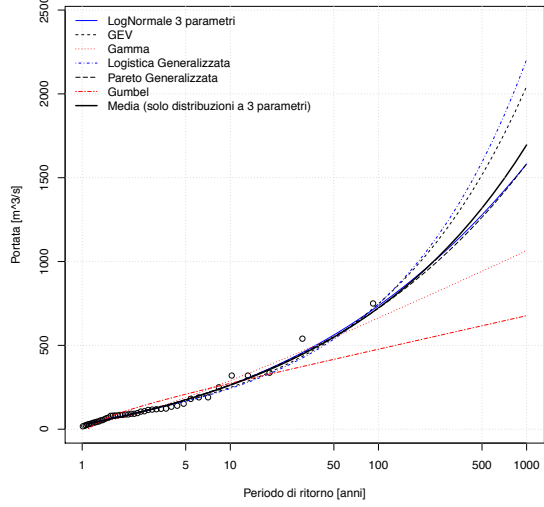

Tanaro a San Martino Alfieri

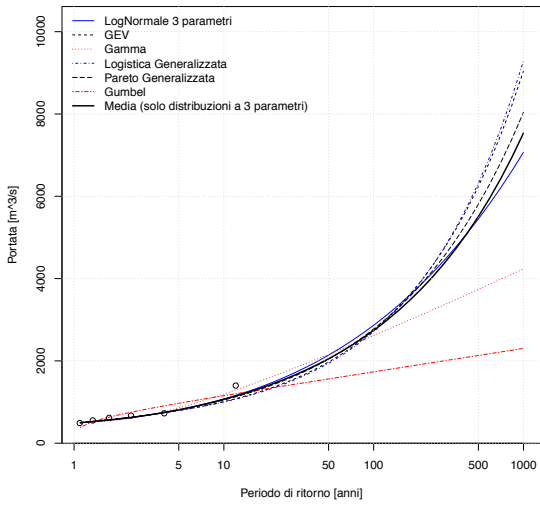

Toce a Candoglia

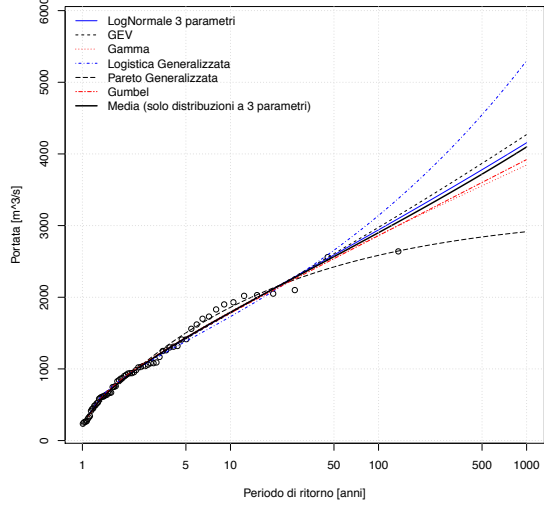

Toce a Cadarese

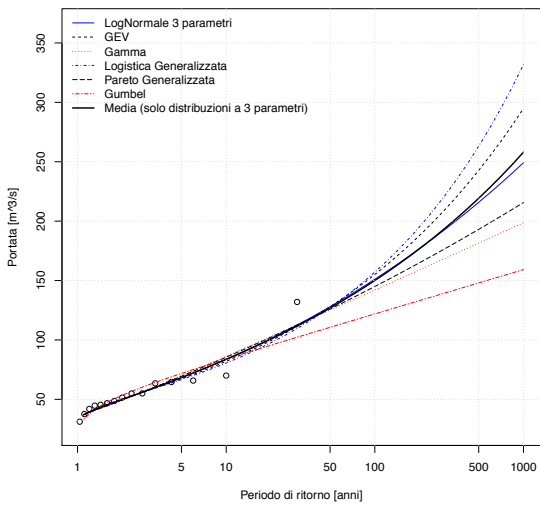

Toce a Domodossola

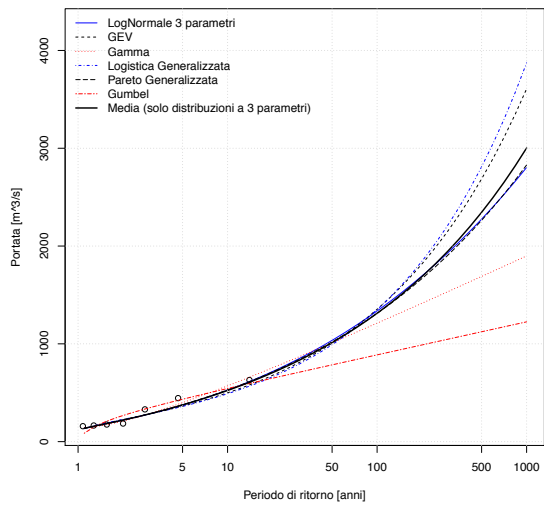

CURVE DI FREQUENZA CAMPIONARIE

Varaita a Castello

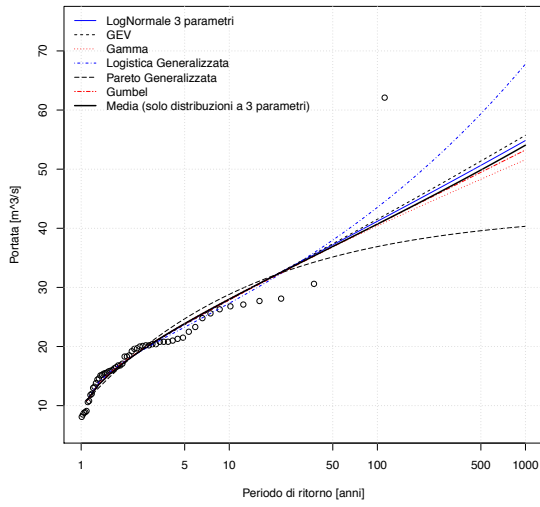

Varaita a Rossana

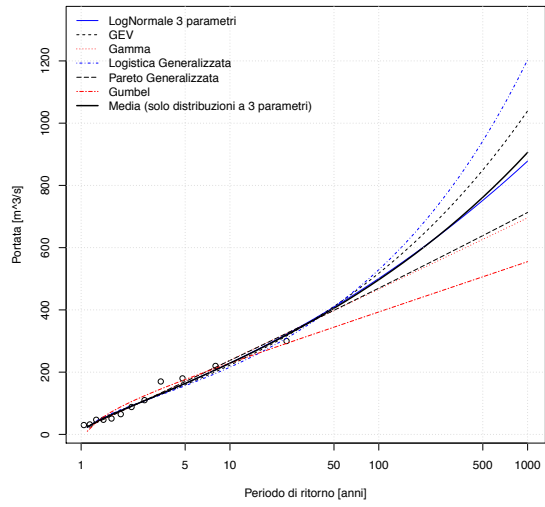

Varaita a Fiore

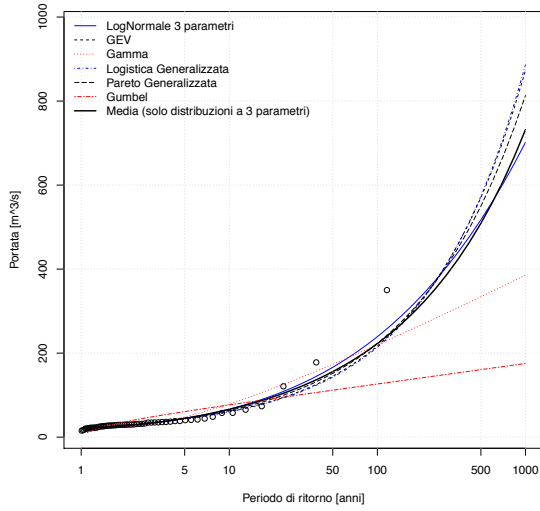

Vobbia a Vobbietta Isola del Cantone

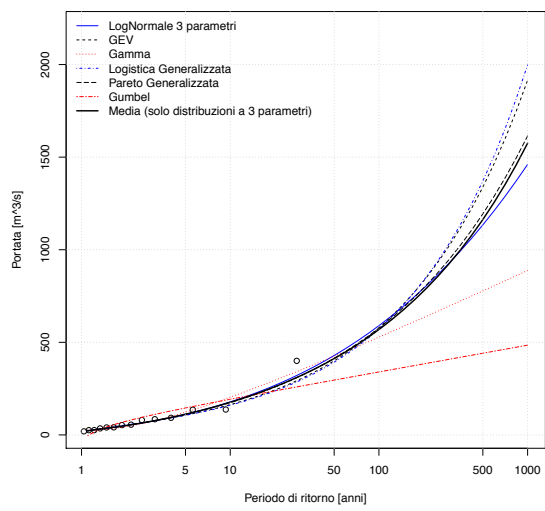

I | CURVE DI CRESCITA CON FASCE DI CONFIDENZA

Vengono riportate le curve di crescita adimensionali corredate delle rispettive fasce di confidenza al 10%, 20% e 80%, 90% determinate mediante simulazioni Monte Carlo. Per ogni stazione, la figura di sinistra rappresenta le curve ottenute sulla base degli L-momenti campionari; la figura centrale rappresenta le curve ottenute sulla base degli L-momenti regionali in cross-validazione (i valori derivano dalla ricalibrazione in cross-validazione dell'equazione (4.12) per L_{CV} e dell'equazione (4.17) per L_{CA}); la figura di destra riporta la "stima mista", ovvero quella ottenuta utilizzando gli L-momenti campionari o regionali sulla base della loro varianza di stima. La scelta degli L-momenti nel caso di stima mista viene fatta considerando le rispettive varianze di stima riportate nelle tabella 10.

CURVE DI CRESCITA CON FASCE DI CONFIDENZA

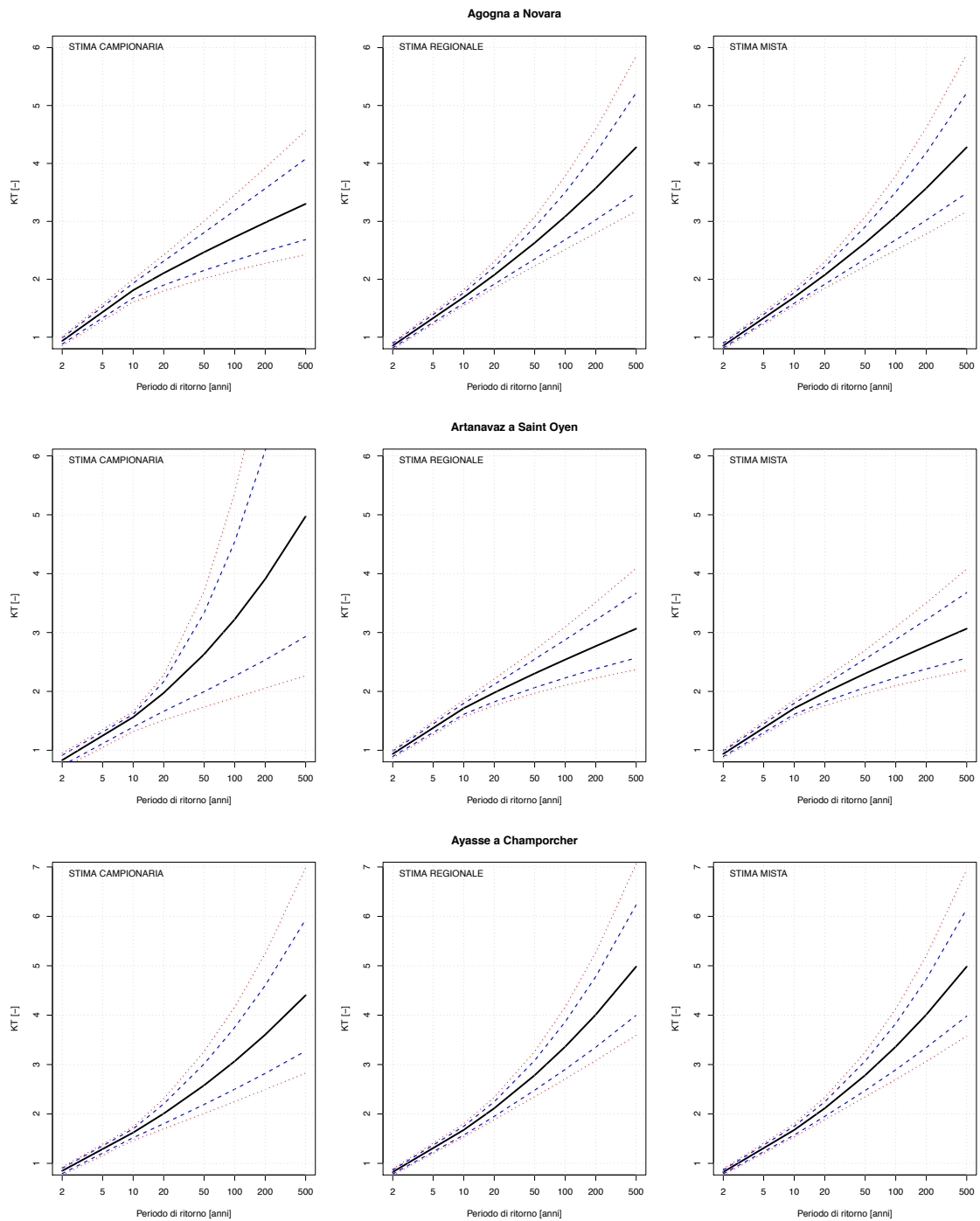

CURVE DI CRESCITA CON FASCE DI CONFIDENZA

Banna a Santena

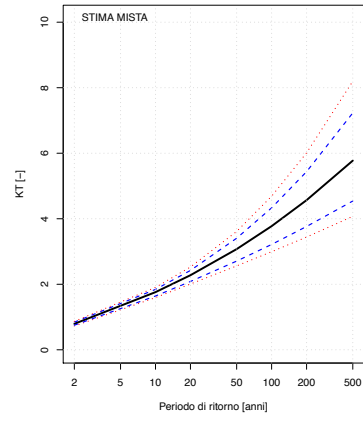
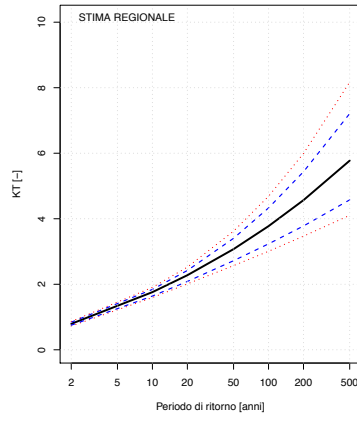
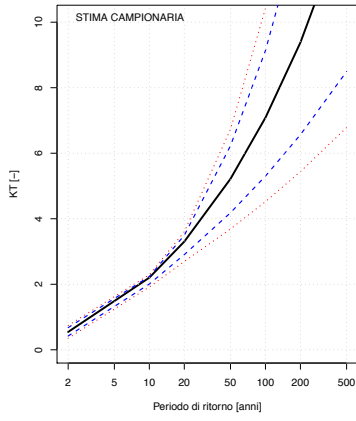

Belbo a Castelnuovo Belbo

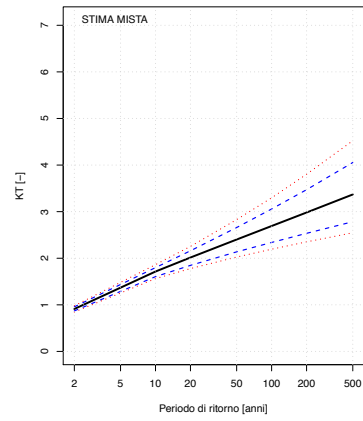
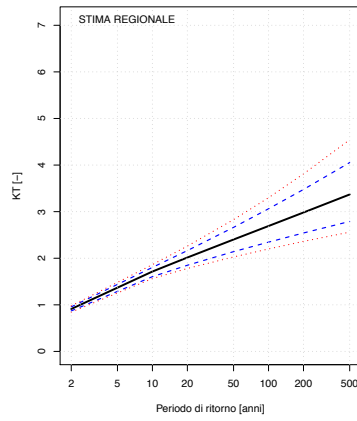
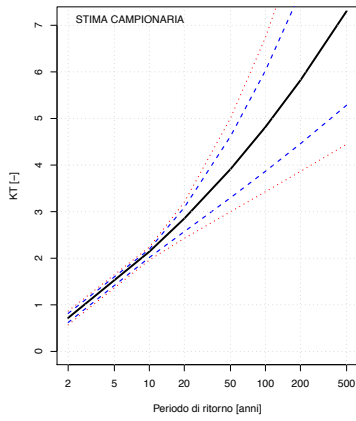

Borbera a Baracche

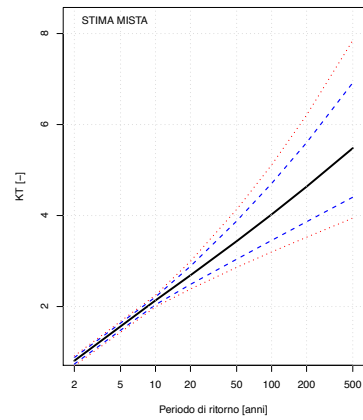
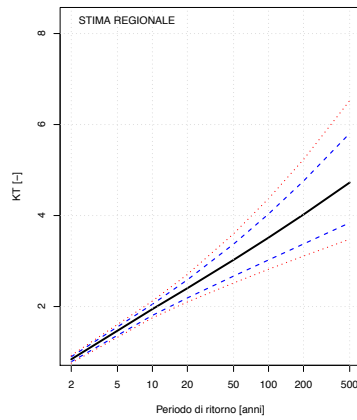
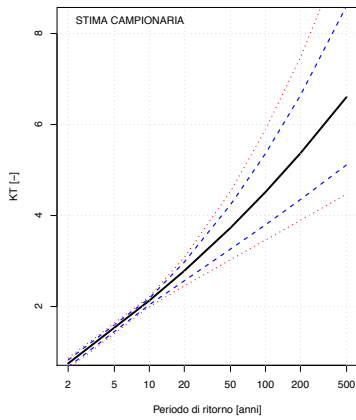

CURVE DI CRESCITA CON FASCE DI CONFIDENZA

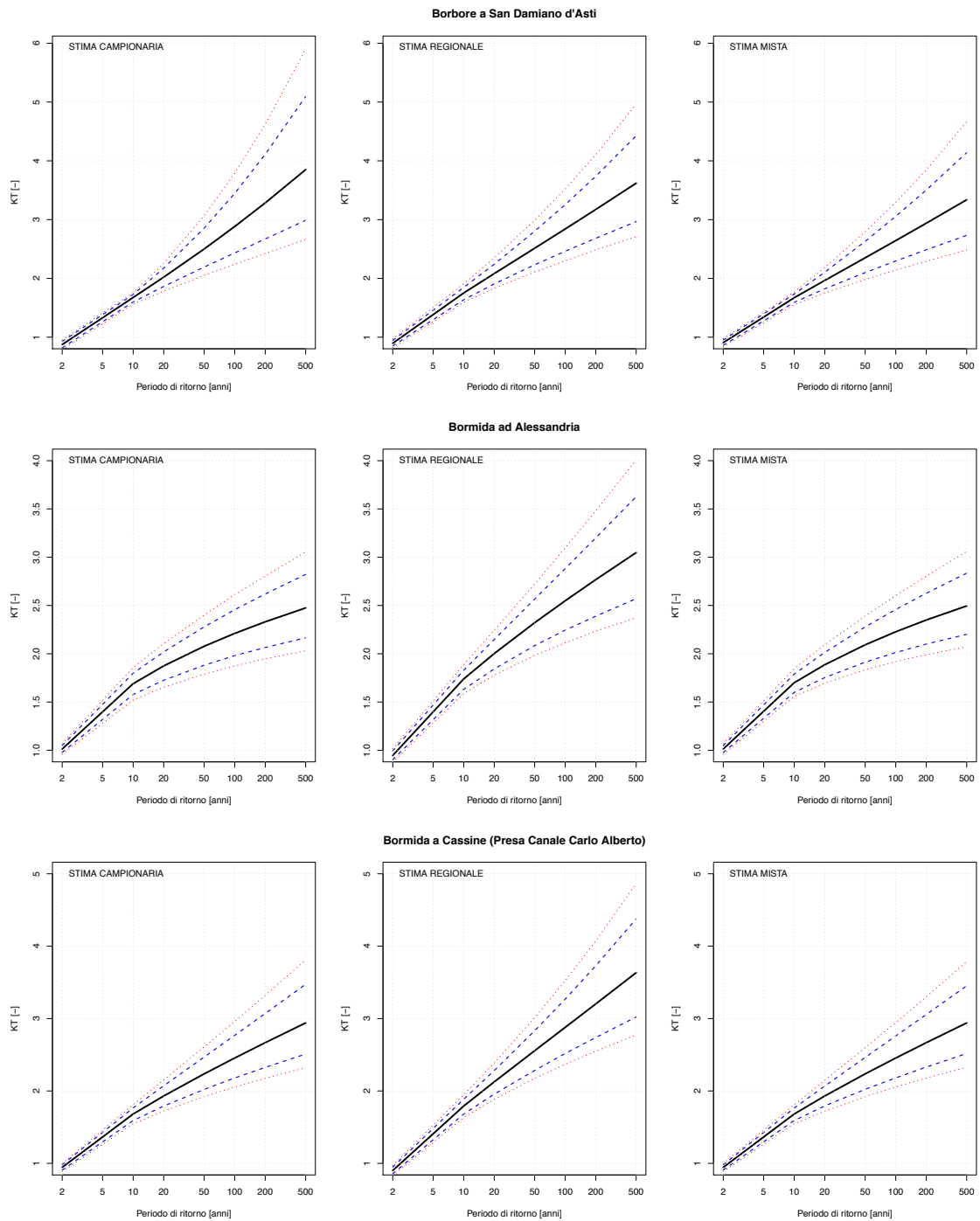

CURVE DI CRESCITA CON FASCE DI CONFIDENZA

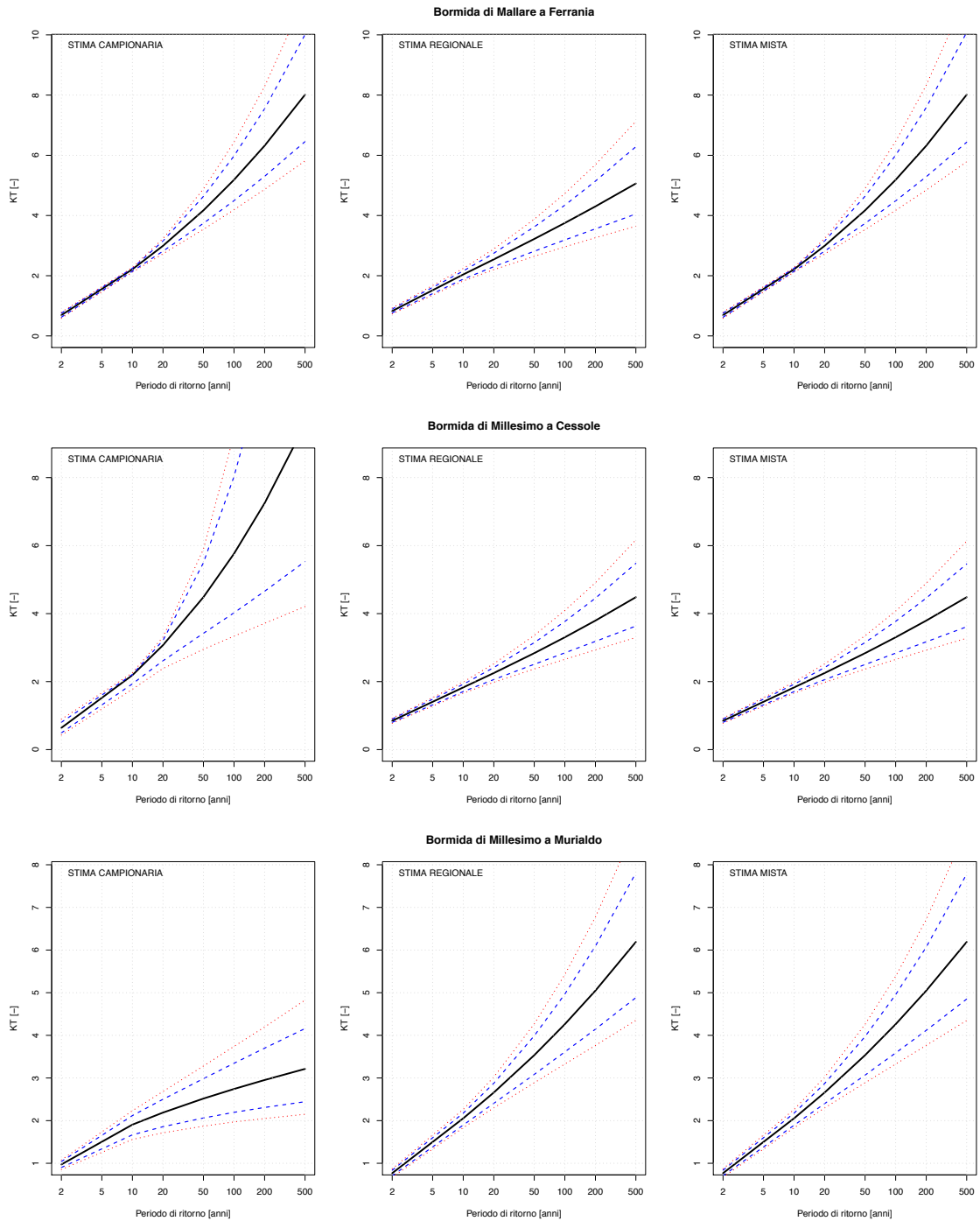

CURVE DI CRESCITA CON FASCE DI CONFIDENZA

Bormida di Spigno a Mombaldone

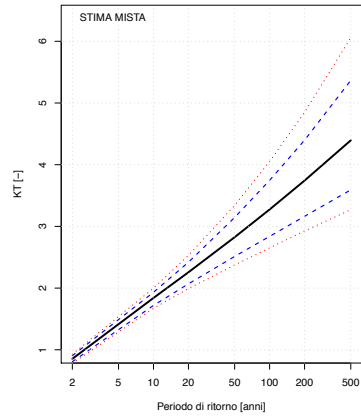
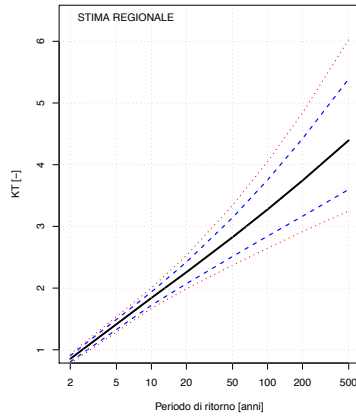
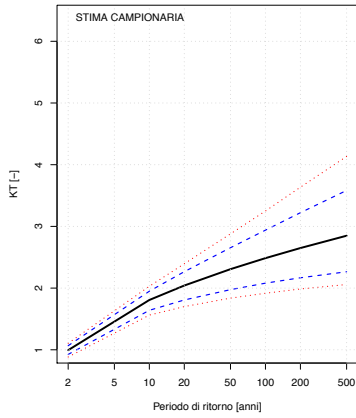

Bormida di Spigno a Valla

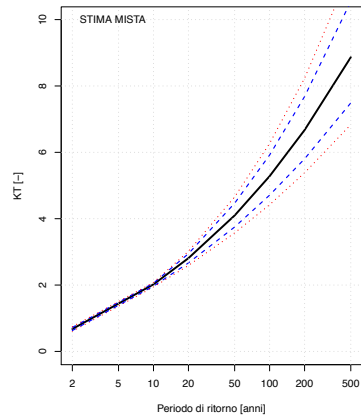
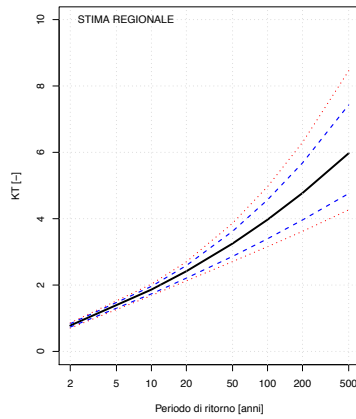
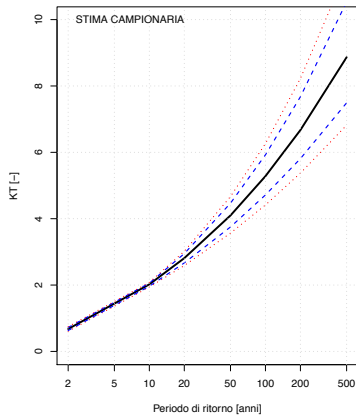

Bousset a Tetti Porcera

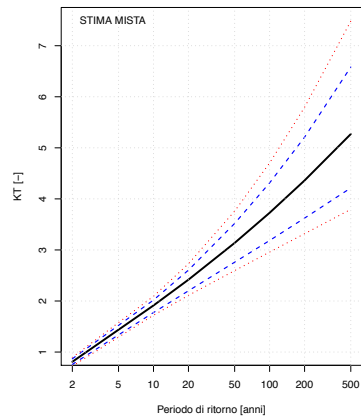
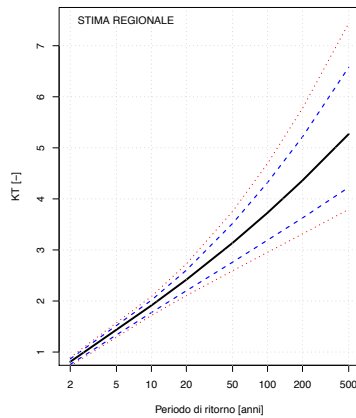
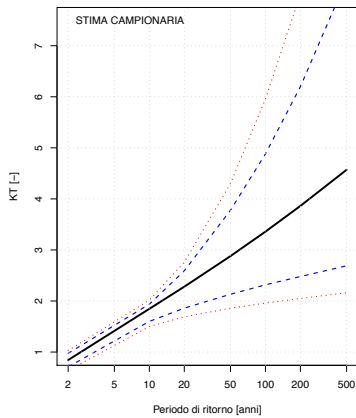

CURVE DI CRESCITA CON FASCE DI CONFIDENZA

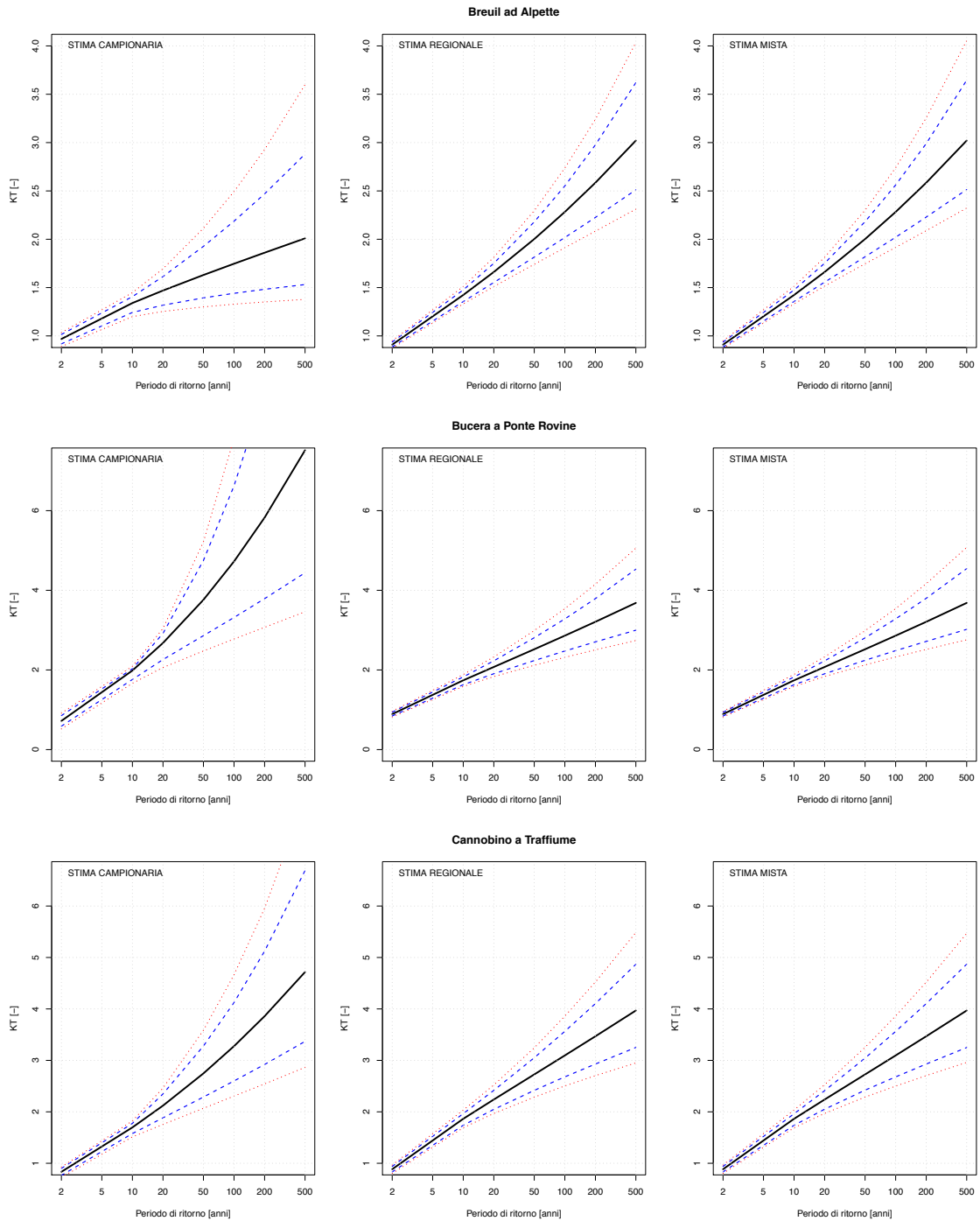

CURVE DI CRESCITA CON FASCE DI CONFIDENZA

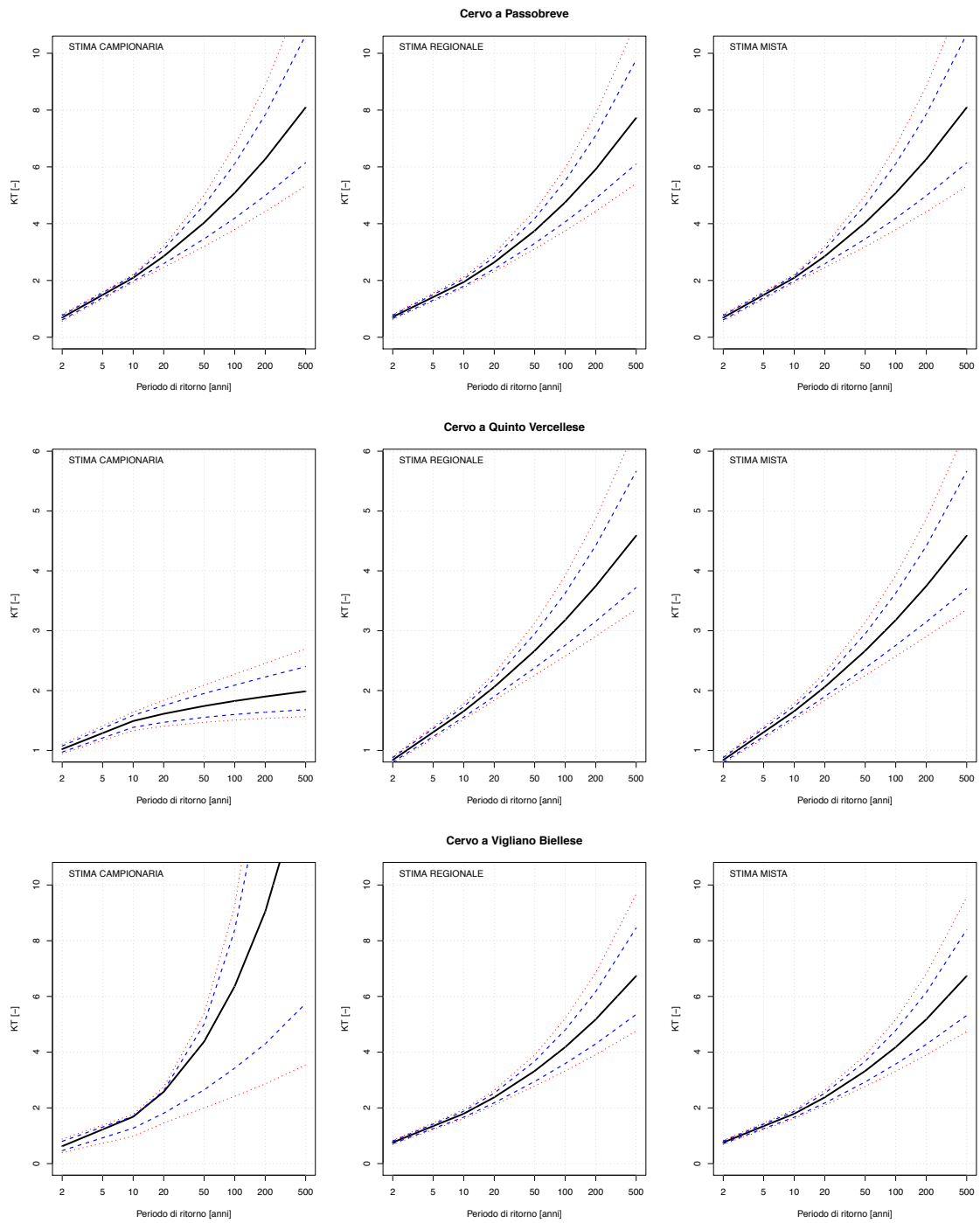

CURVE DI CRESCITA CON FASCE DI CONFIDENZA

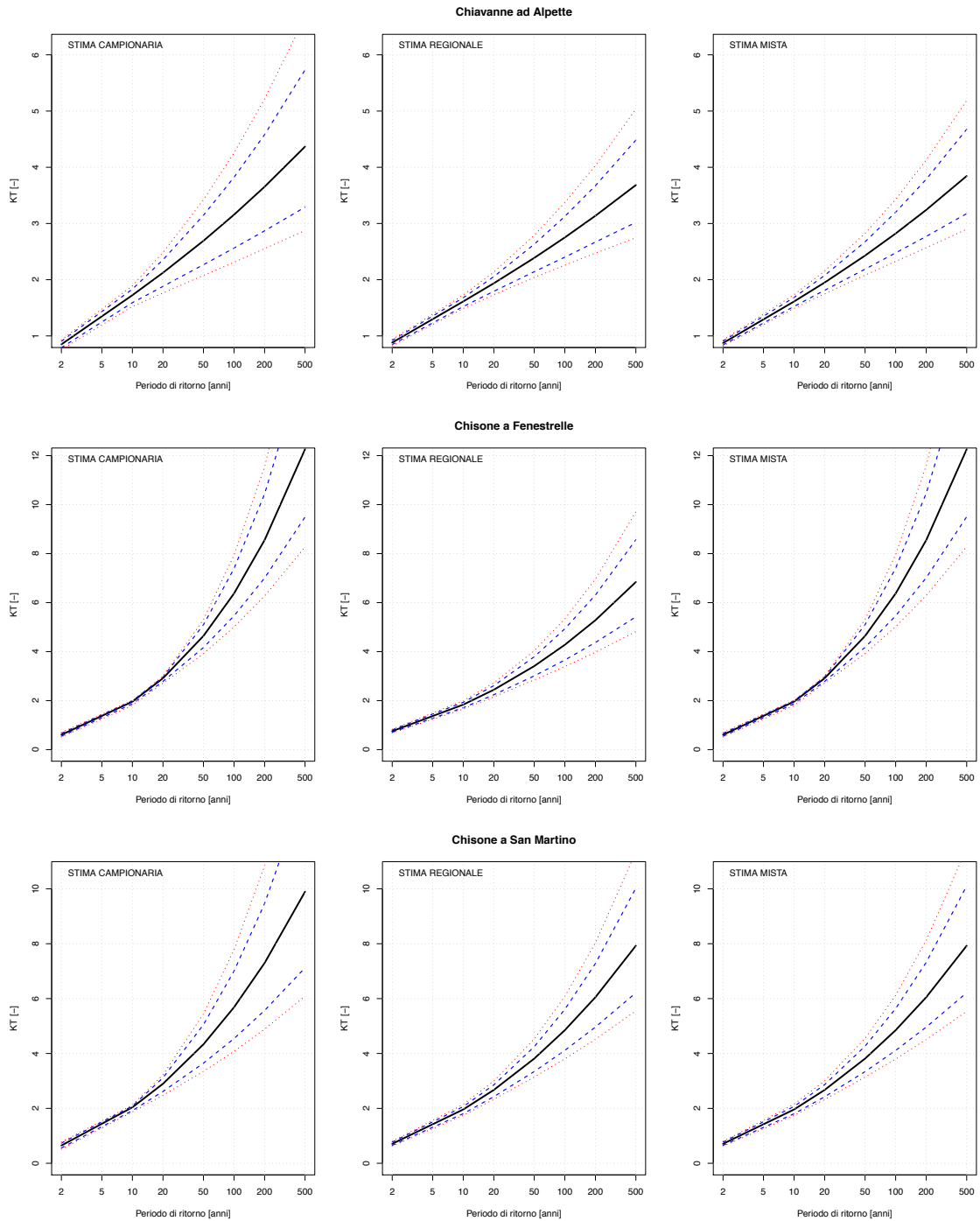

CURVE DI CRESCITA CON FASCE DI CONFIDENZA

Chisone a Soucheres Basses

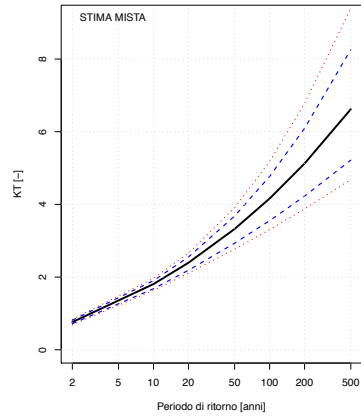
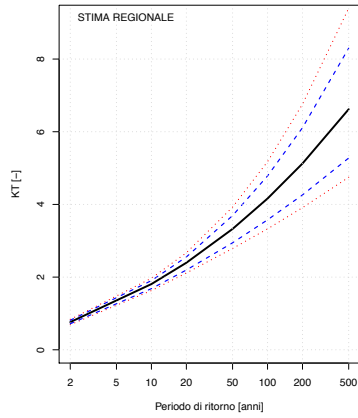
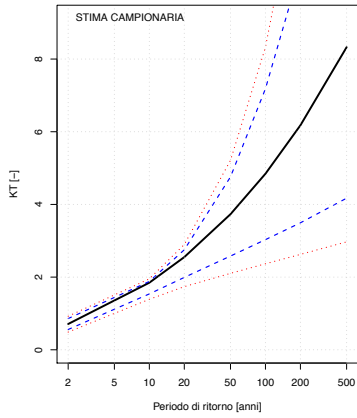

Chiusella a Gurzia

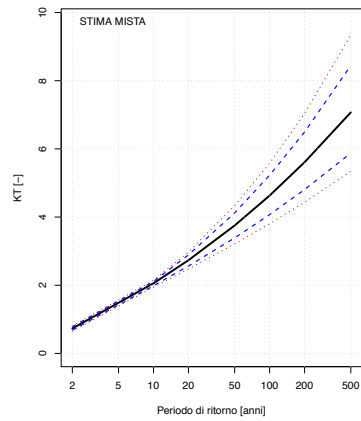
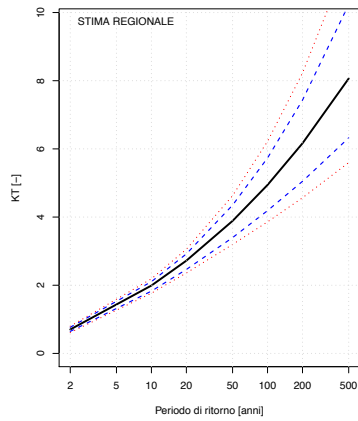
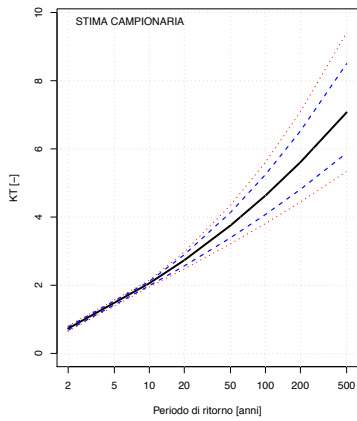

Corsaglia a Presa Centrale Molline

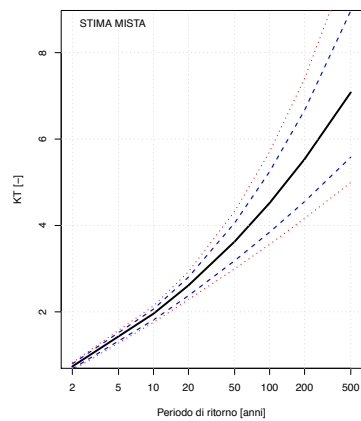
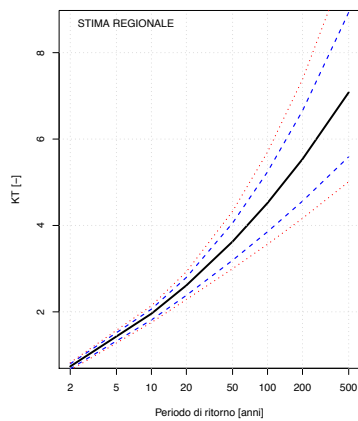
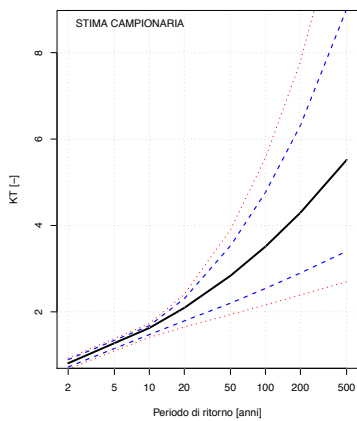

CURVE DI CRESCITA CON FASCE DI CONFIDENZA

Dora Baltea ad Aosta

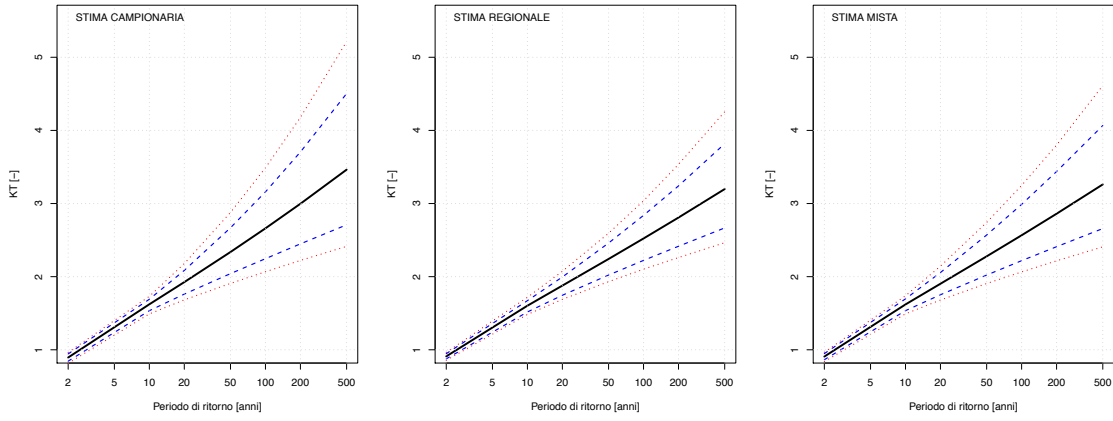

Dora Baltea a Mazzè

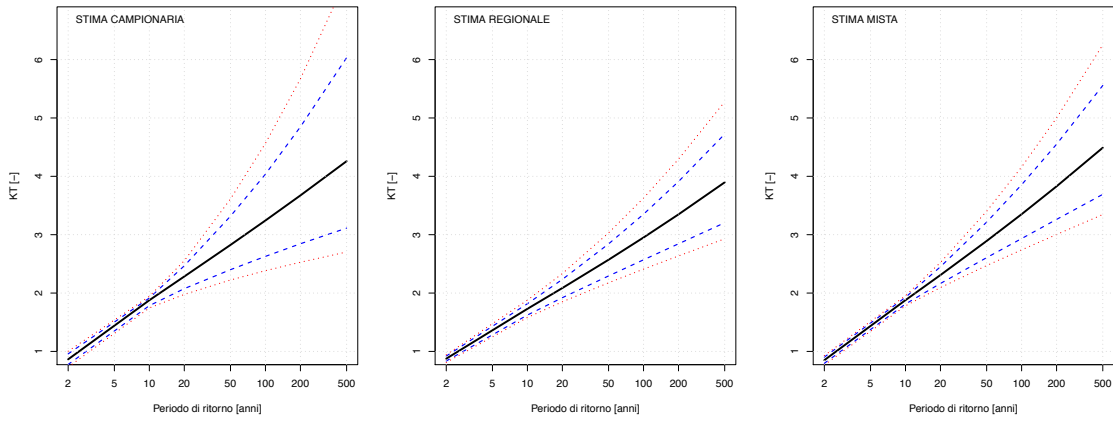

Dora Baltea a Ponte di Mombardone

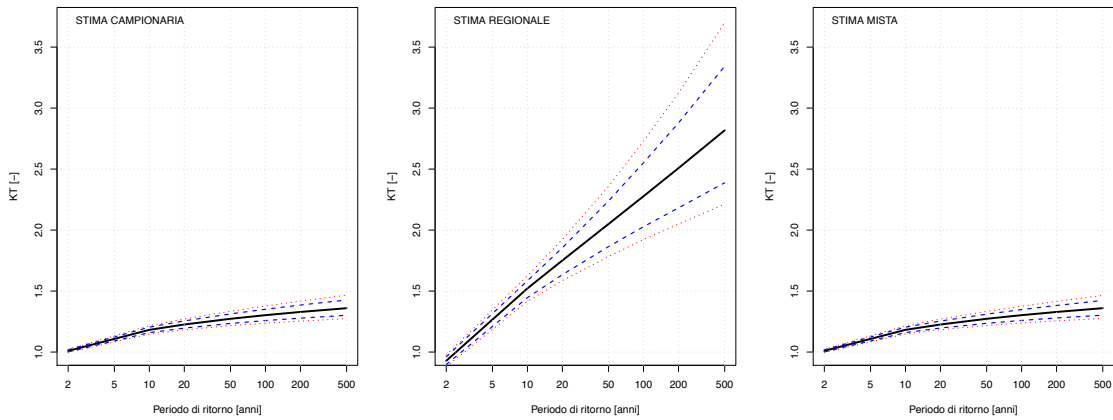

CURVE DI CRESCITA CON FASCE DI CONFIDENZA

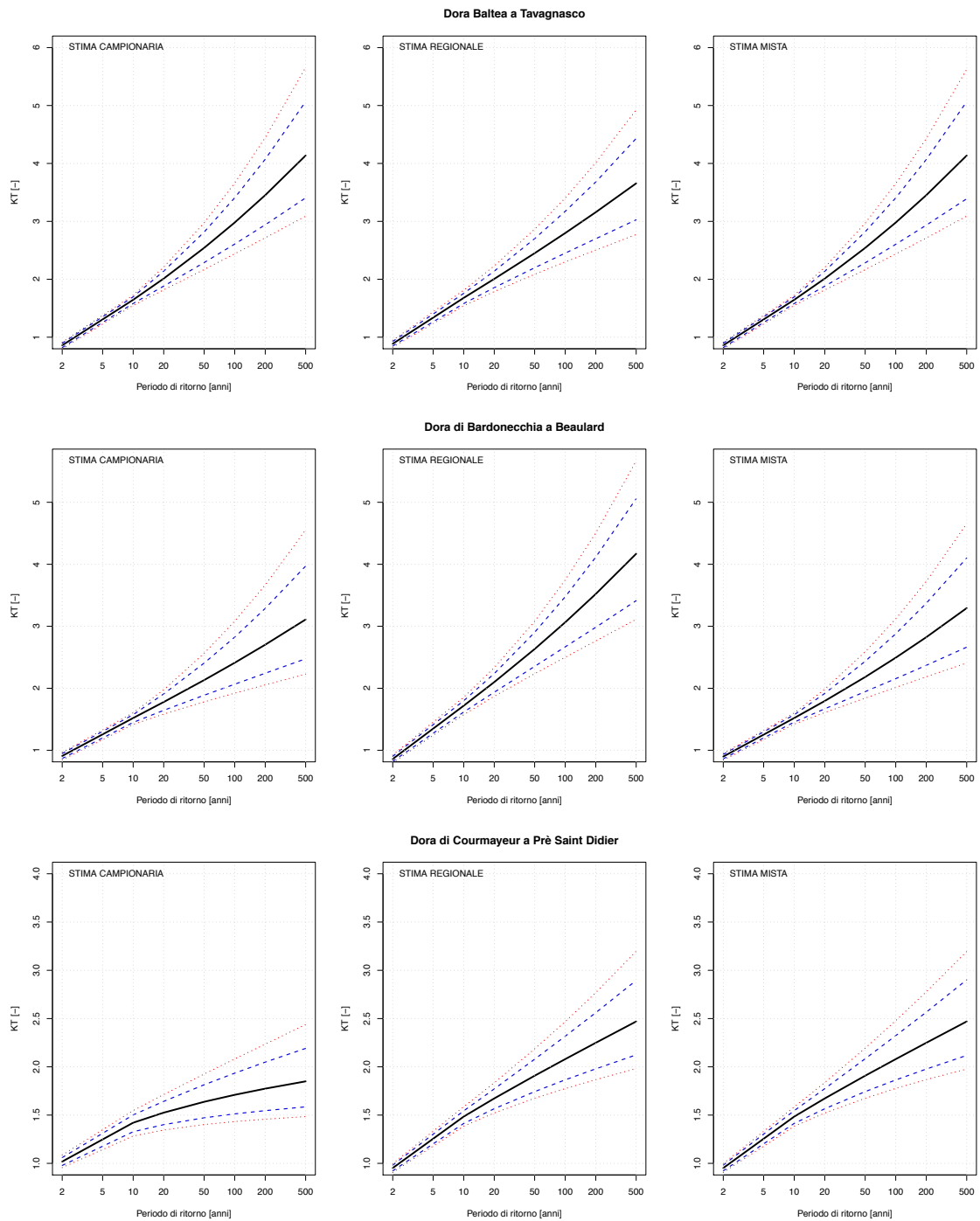

CURVE DI CRESCITA CON FASCE DI CONFIDENZA

Dora di Rhemes a Notre Dame

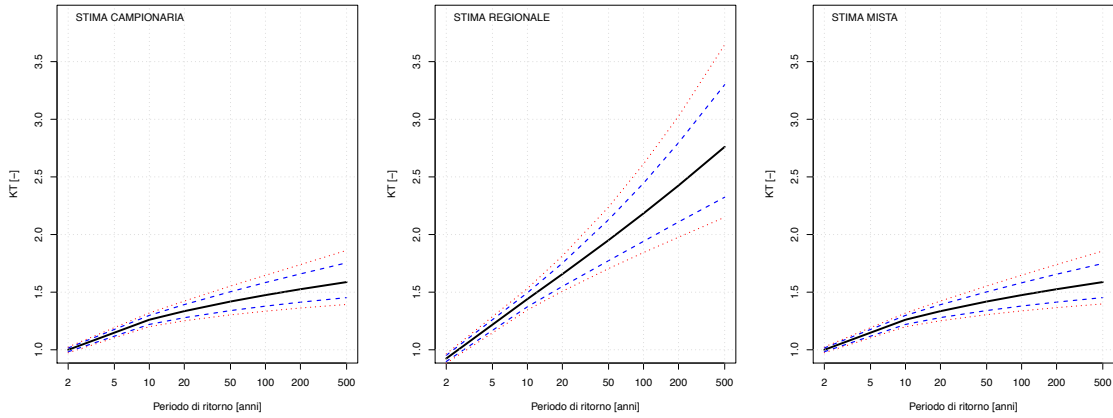

Dora di Rhemes a Pèlaud

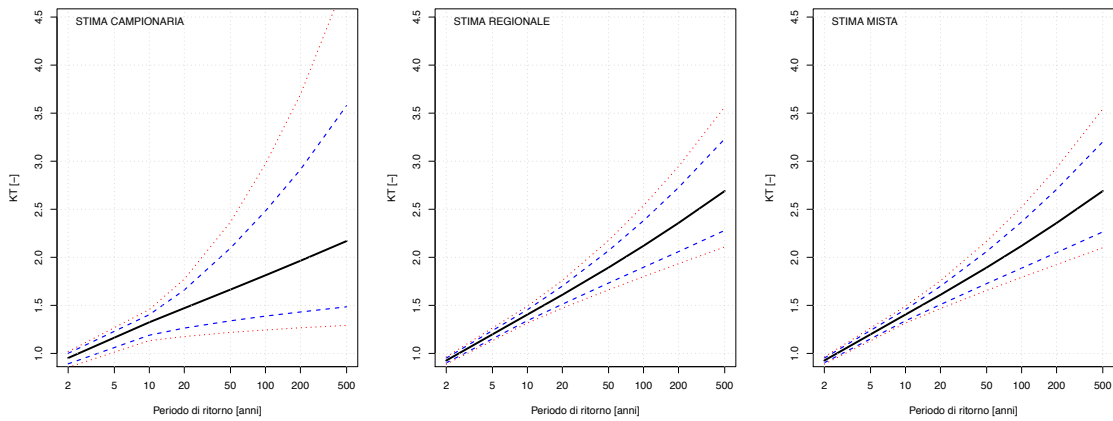

Dora di Rhemes a Saint Georges

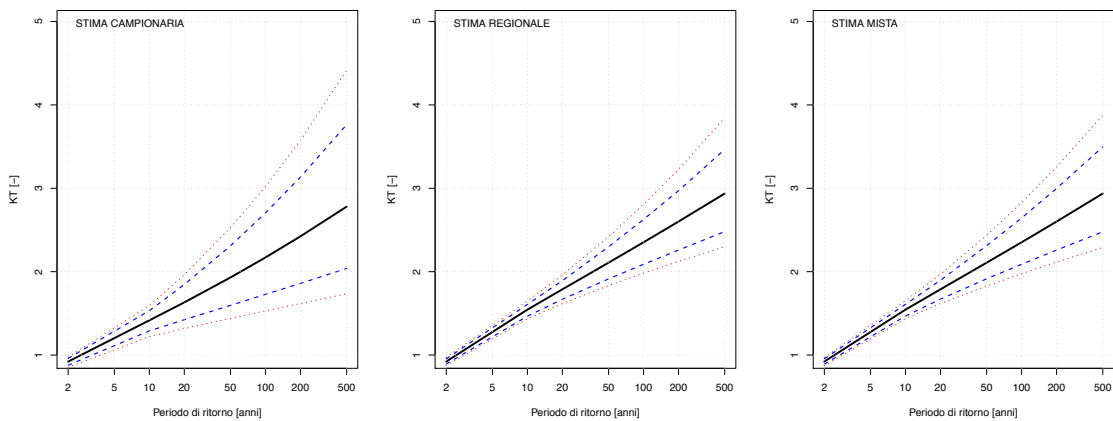

CURVE DI CRESCITA CON FASCE DI CONFIDENZA

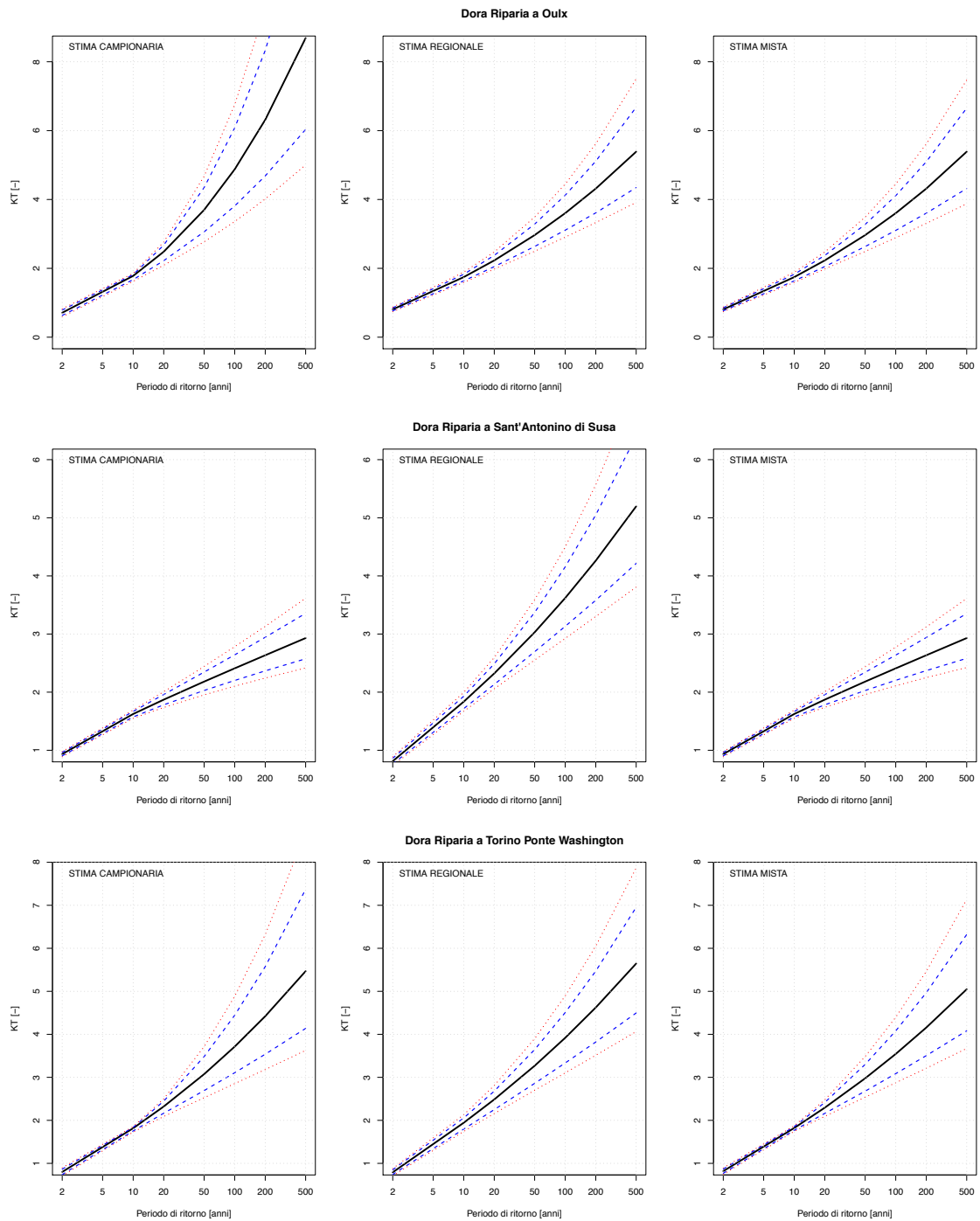

CURVE DI CRESCITA CON FASCE DI CONFIDENZA

Erro a Sassello

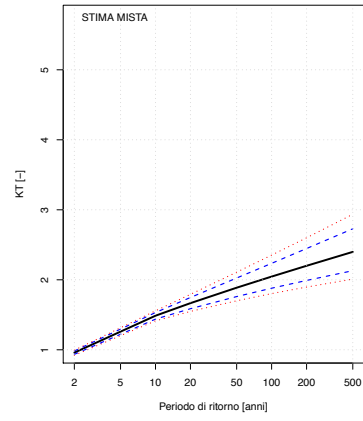
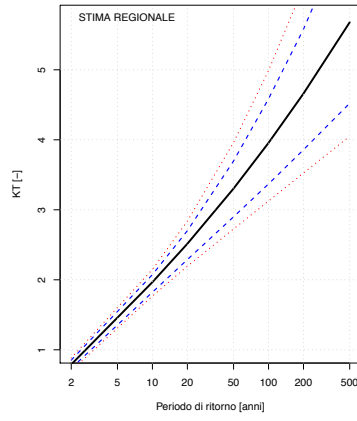
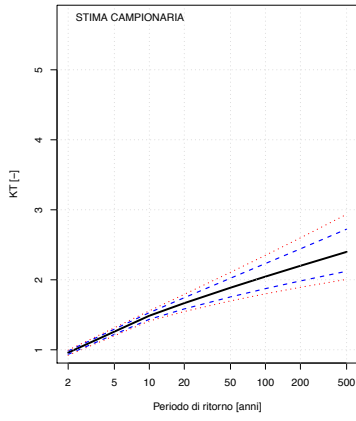

Evancon a Champoluc

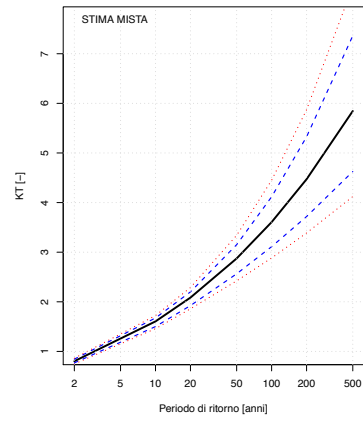
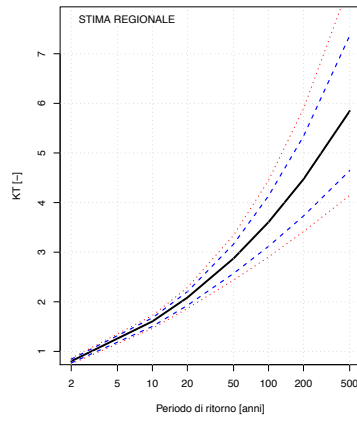
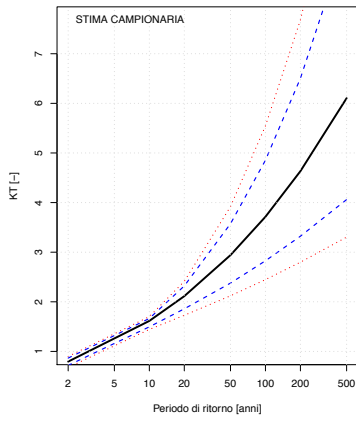

Gesso della Barra a San Giacomo

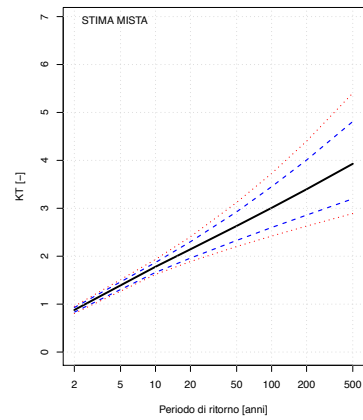
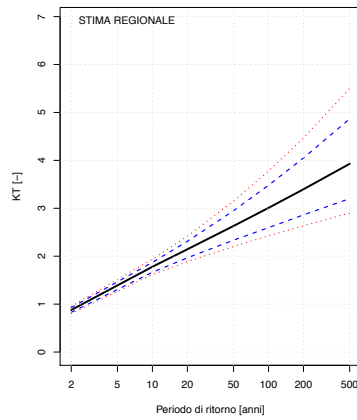
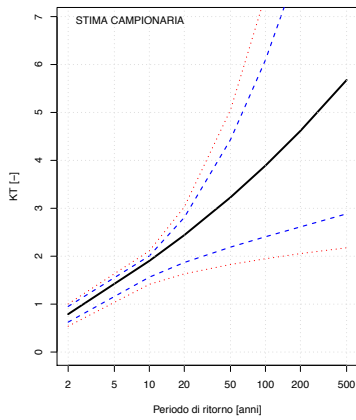

CURVE DI CRESCITA CON FASCE DI CONFIDENZA

Gesso della Valletta a San Lorenzo

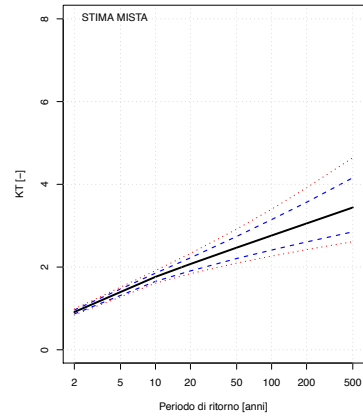
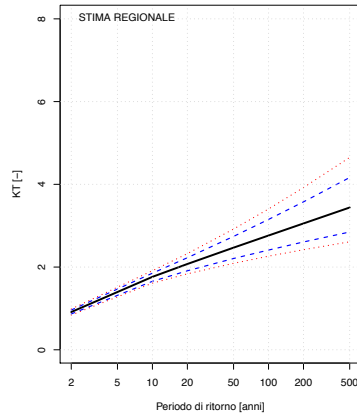
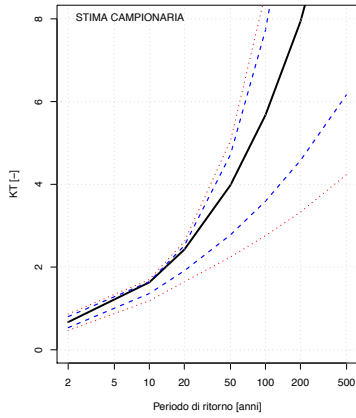

Gesso di Entracque ad Entracque

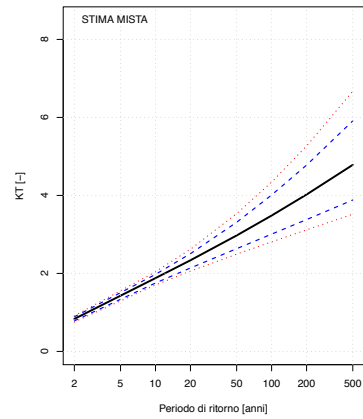
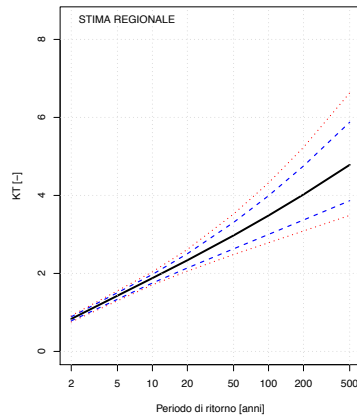
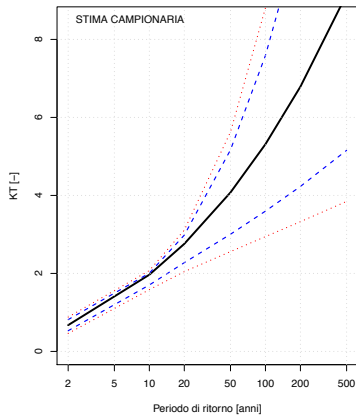

Gesso di Monte Colombo a San Giacomo

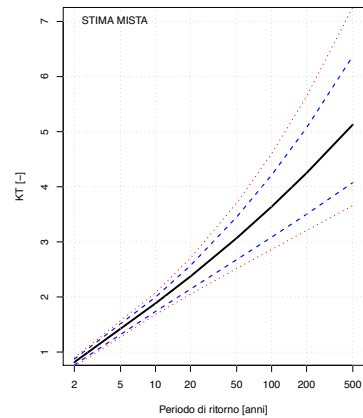
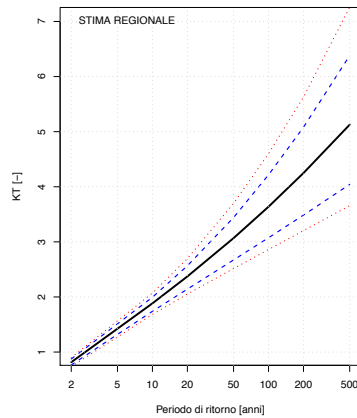
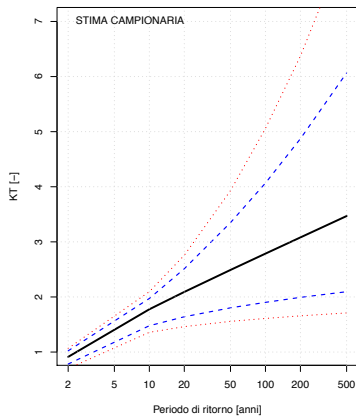

CURVE DI CRESCITA CON FASCE DI CONFIDENZA

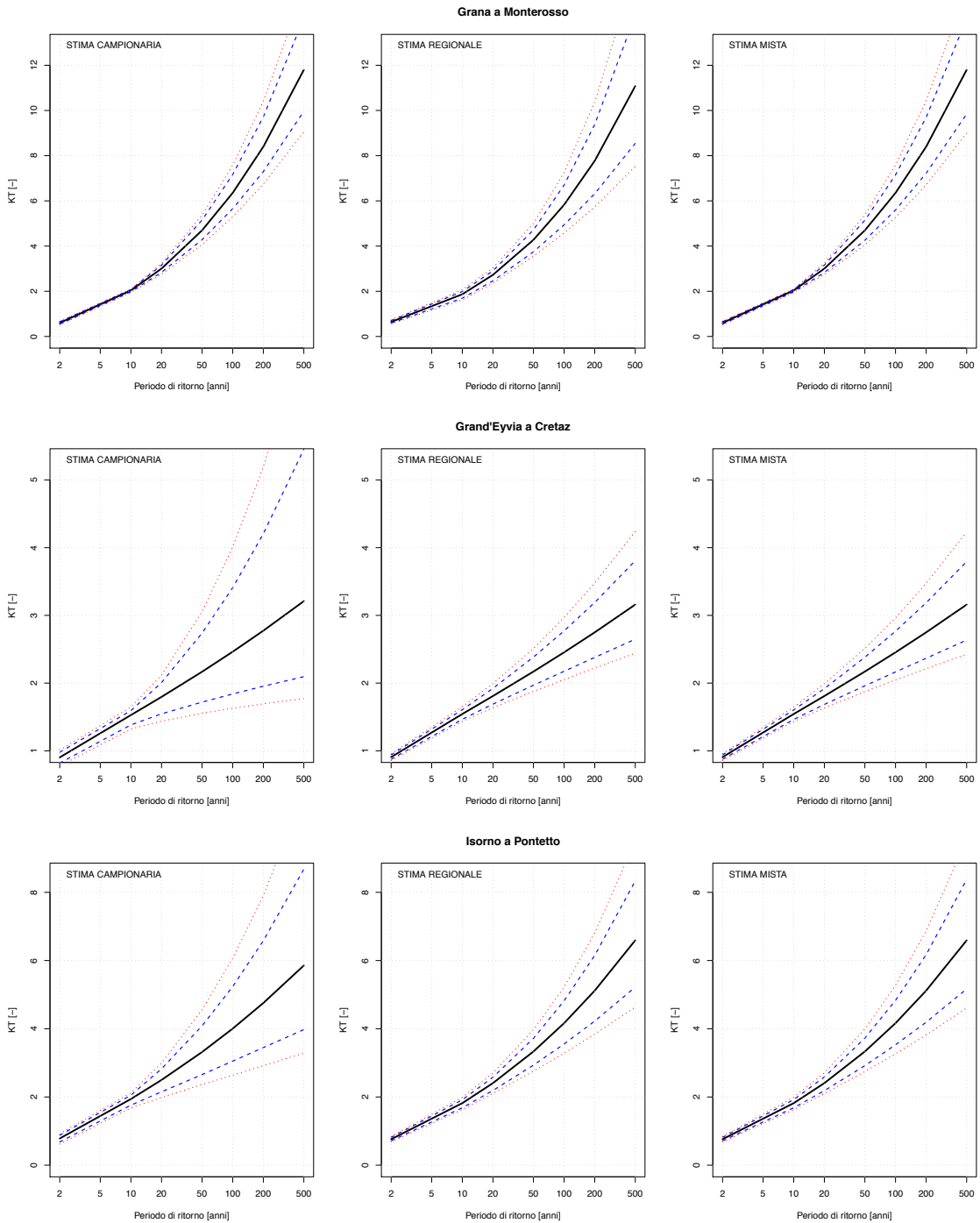

CURVE DI CRESCITA CON FASCE DI CONFIDENZA

Lys a d'Ejola

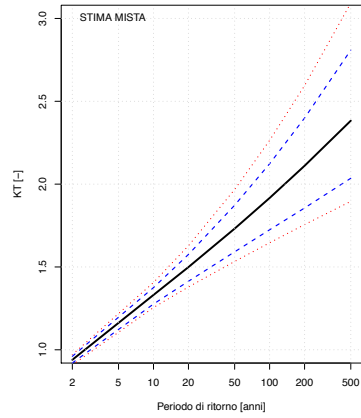
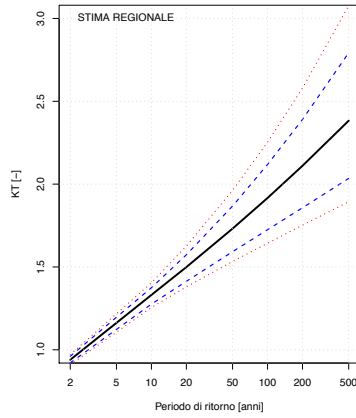
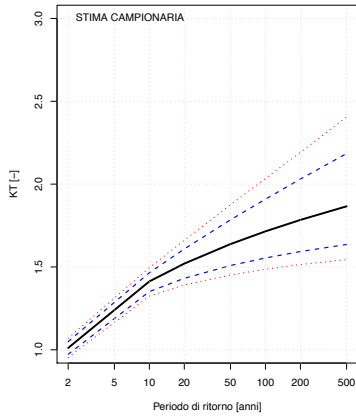

Lys a Gressoney Saint Jean

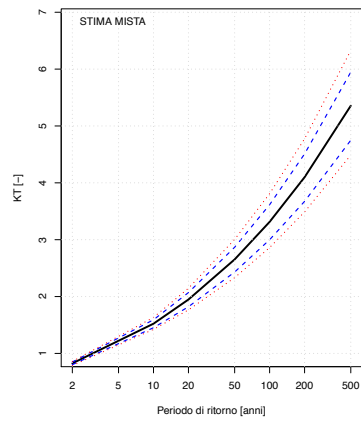
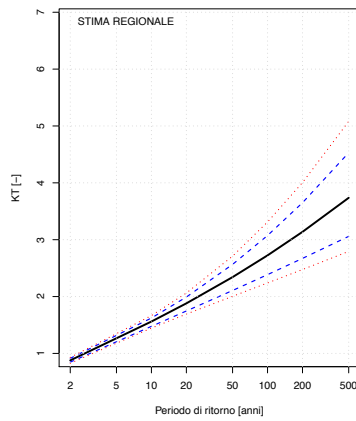
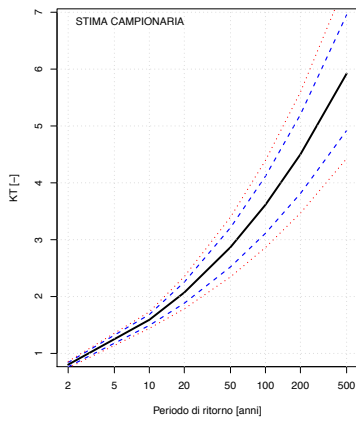

Lys a Guillemore

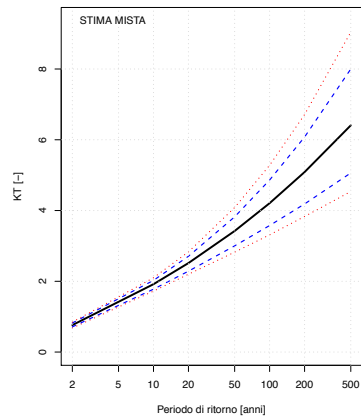
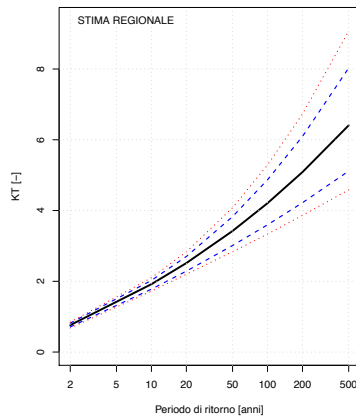
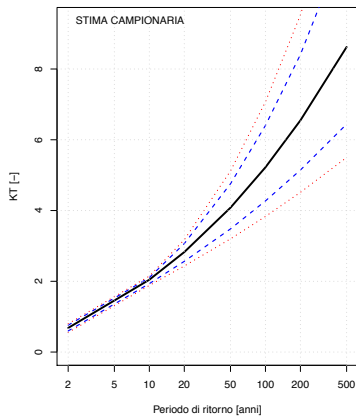

CURVE DI CRESCITA CON FASCE DI CONFIDENZA

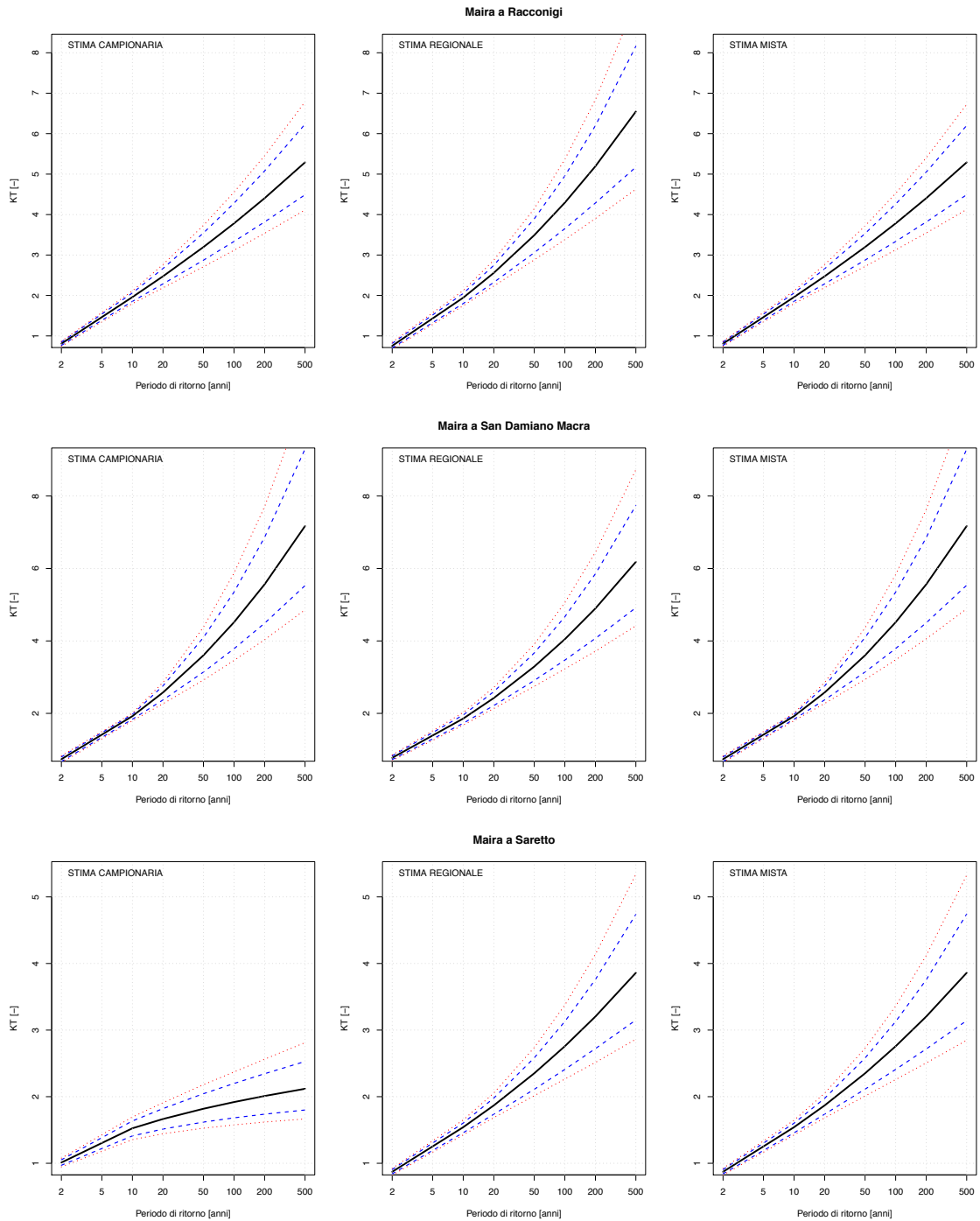

CURVE DI CRESCITA CON FASCE DI CONFIDENZA

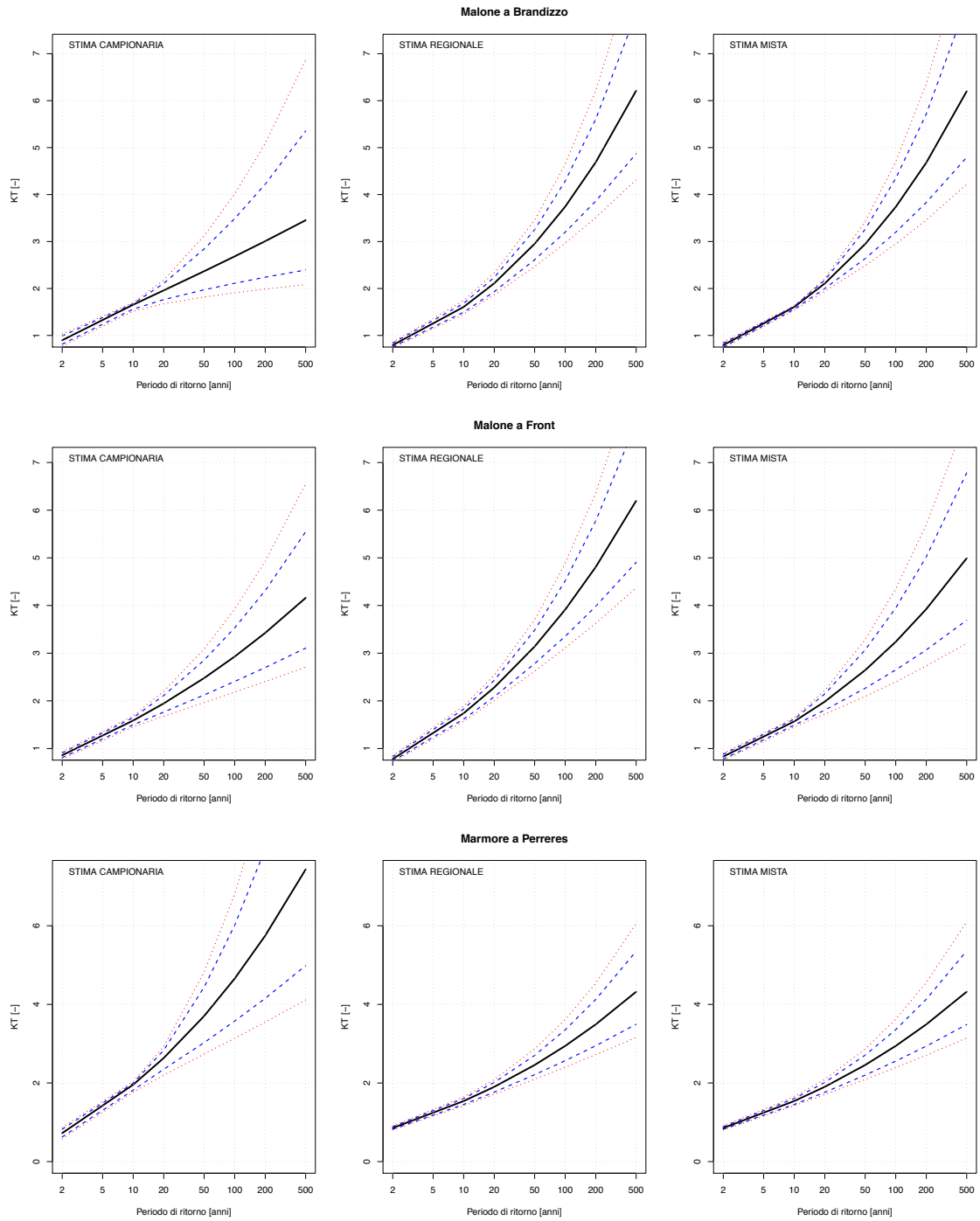

CURVE DI CRESCITA CON FASCE DI CONFIDENZA

Mastallone a Varallo

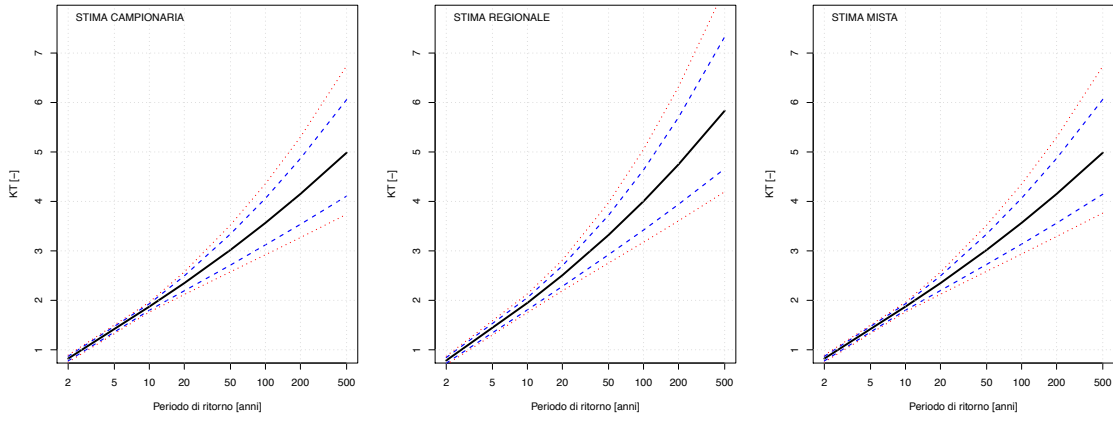

Melezet a Melezet

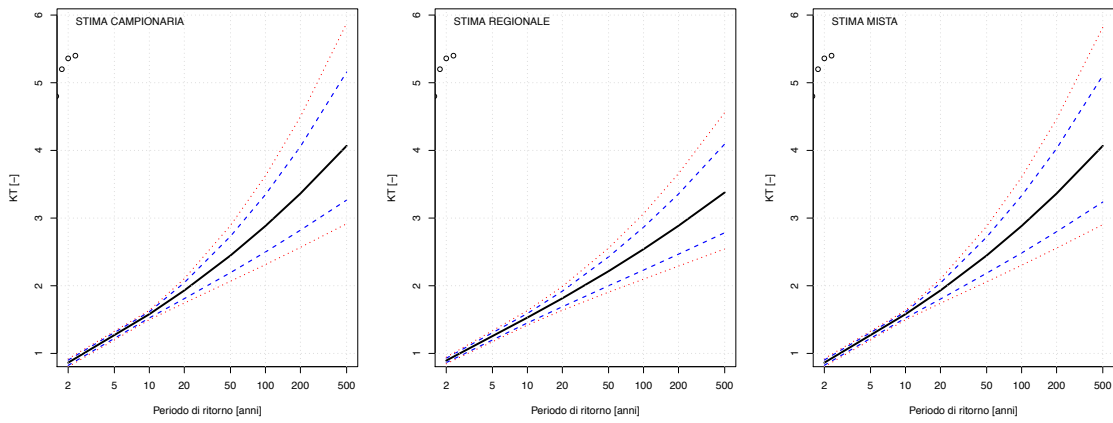

Meris a Sant'Anna Valdieri

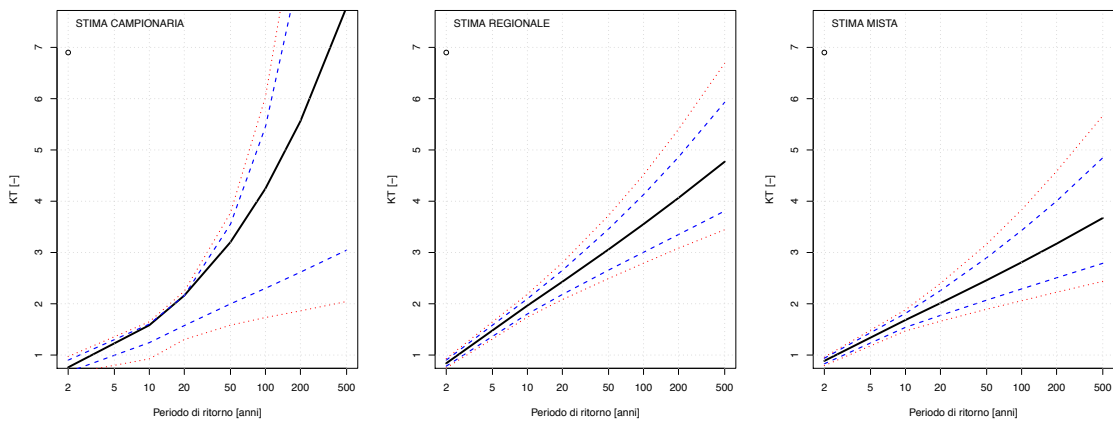

CURVE DI CRESCITA CON FASCE DI CONFIDENZA

Nontey a Valnontey

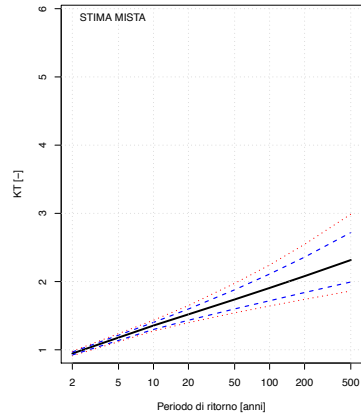
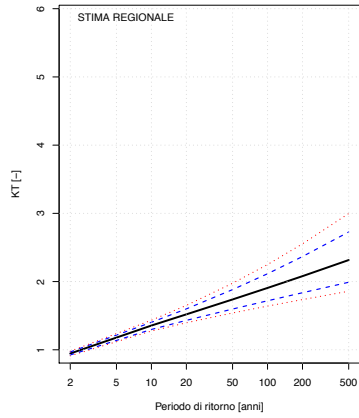
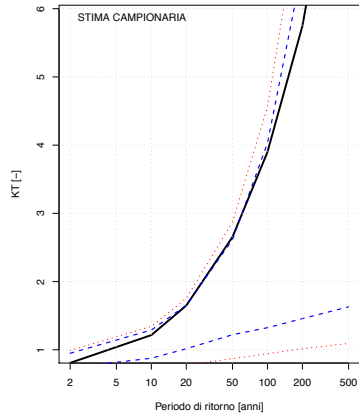

Orba a CasalCermelli

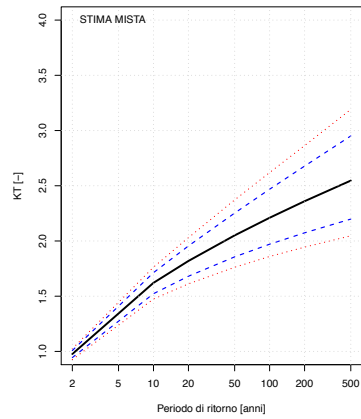
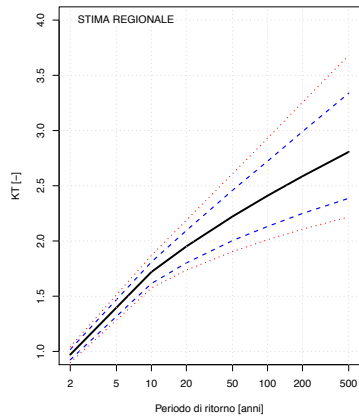
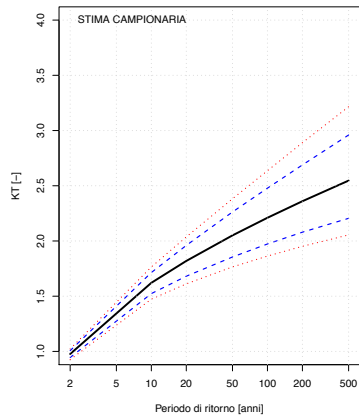

Orco a Pont Canavese

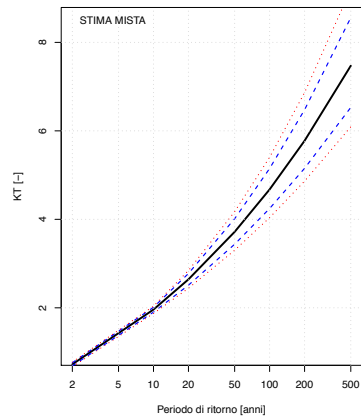
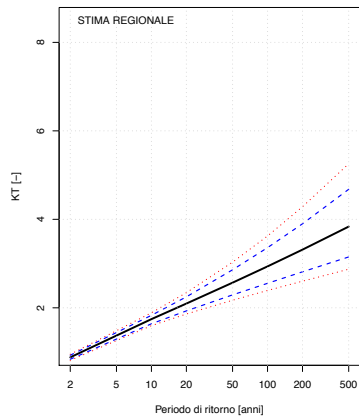
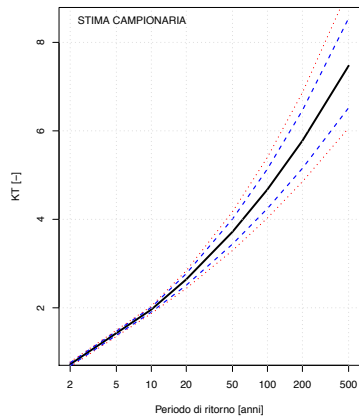

CURVE DI CRESCITA CON FASCE DI CONFIDENZA

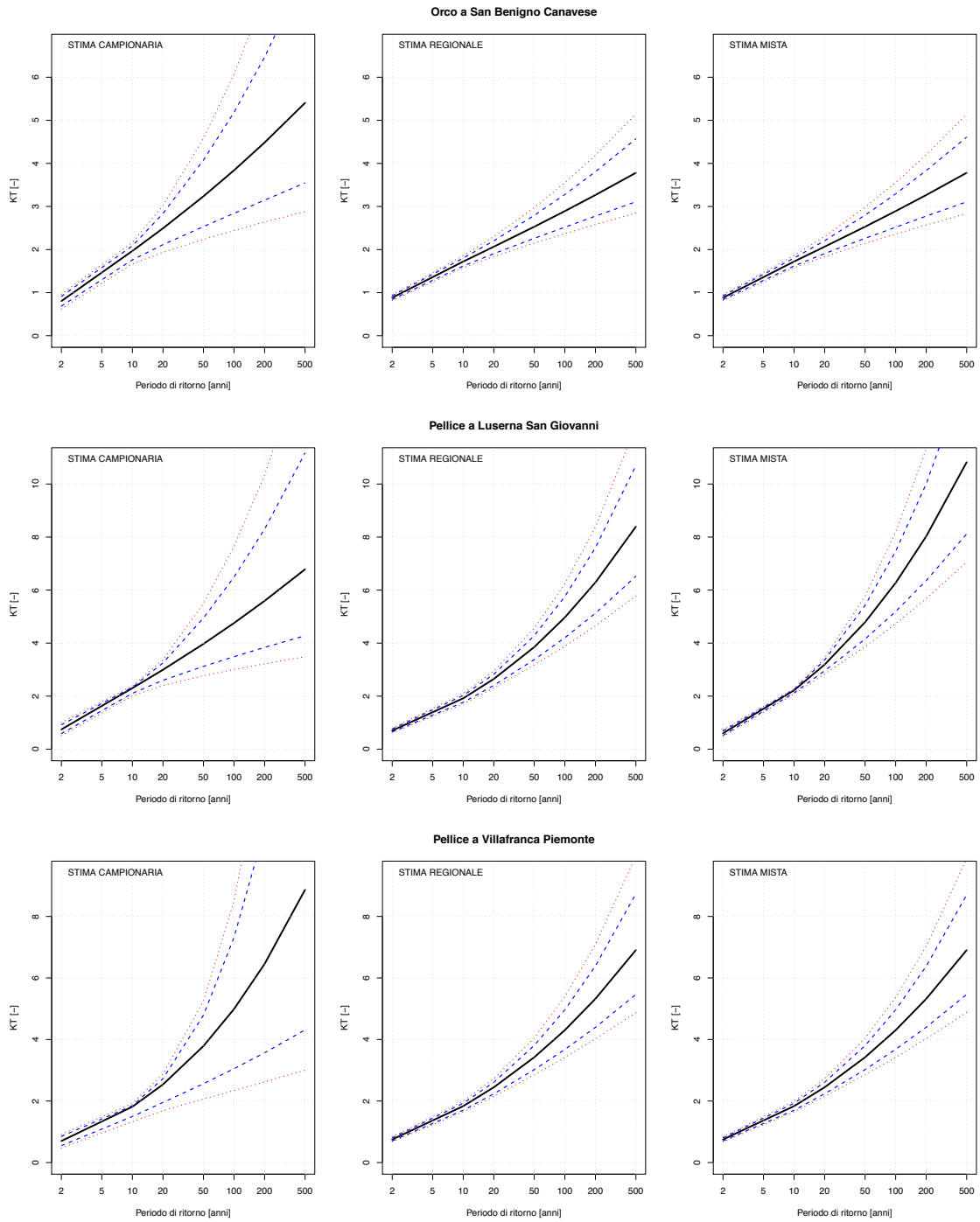

CURVE DI CRESCITA CON FASCE DI CONFIDENZA

Po a Carignano

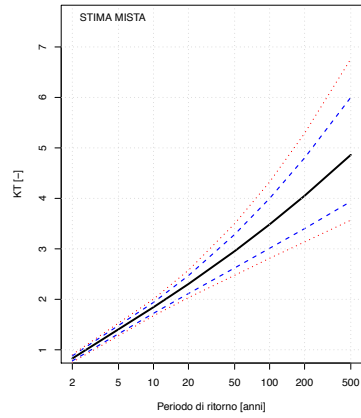
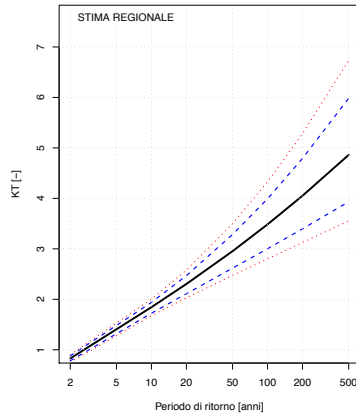
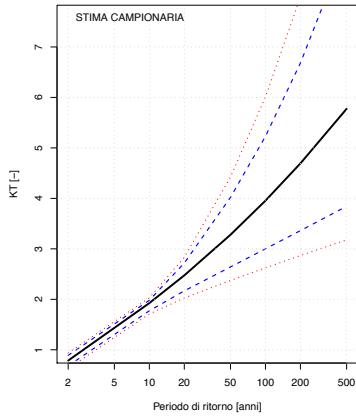

Po a Casale Monferrato

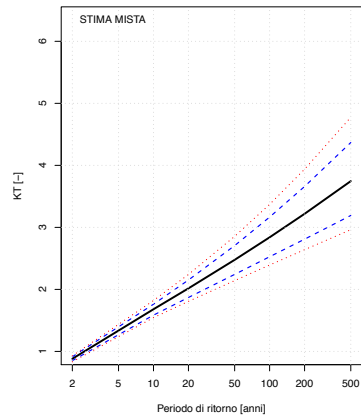
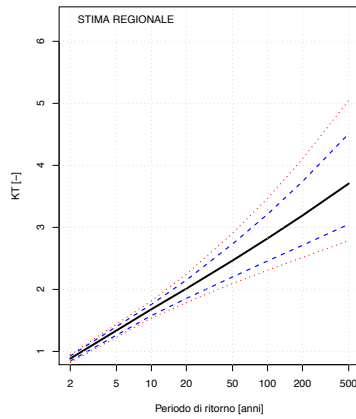
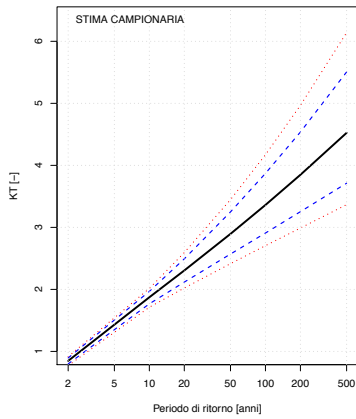

Po a Crissolo

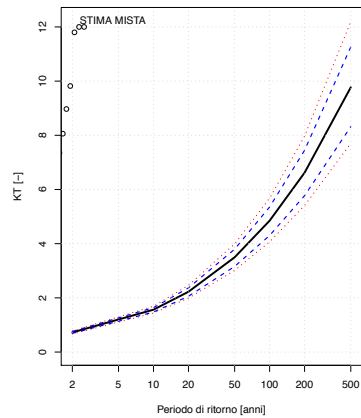
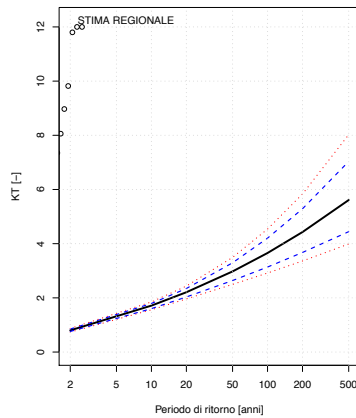
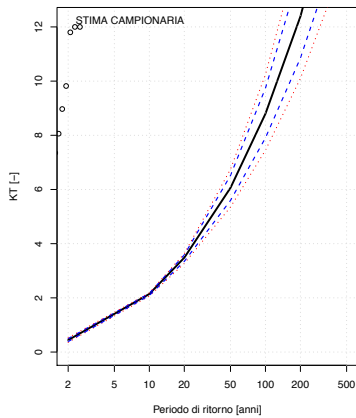

CURVE DI CRESCITA CON FASCE DI CONFIDENZA

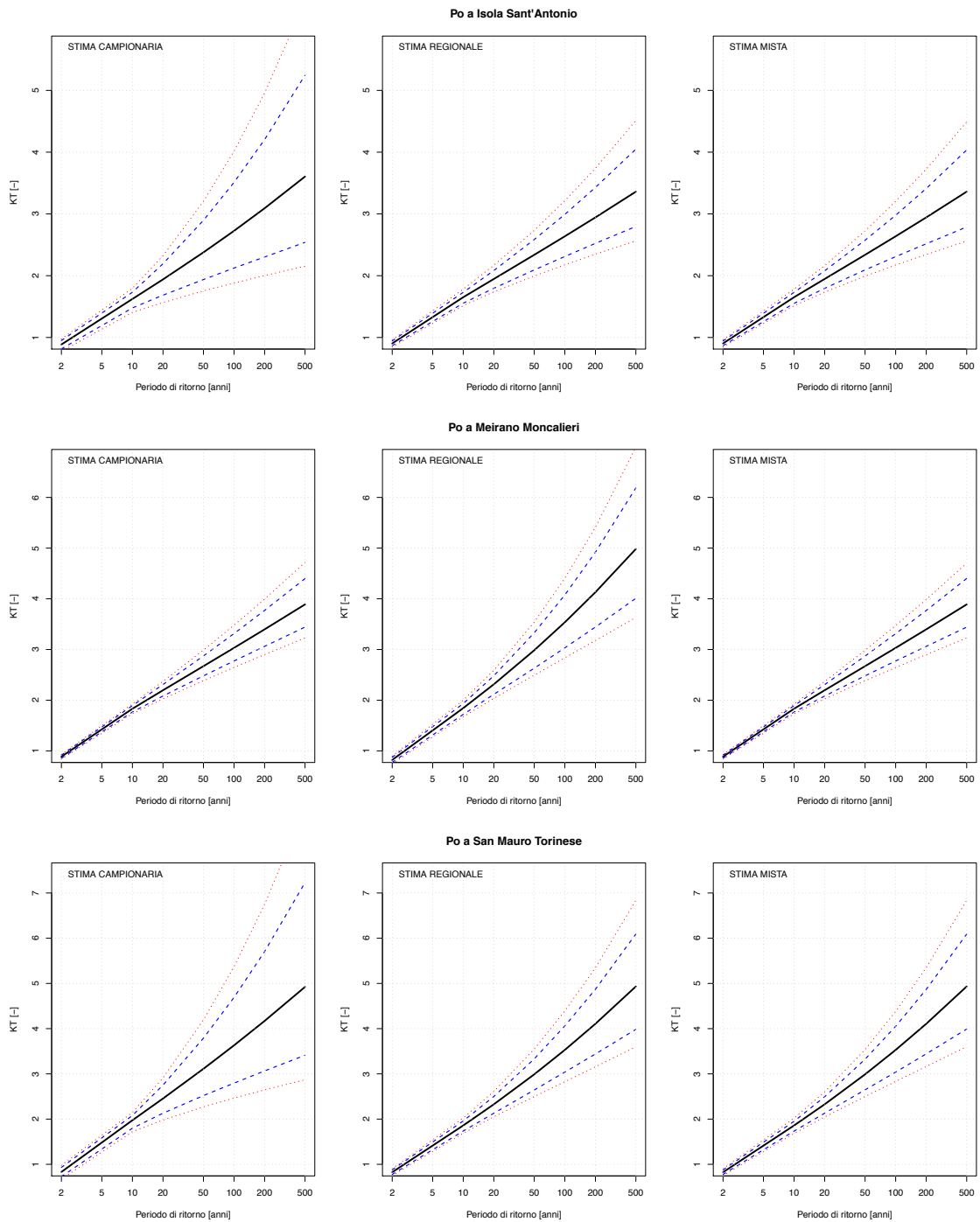

CURVE DI CRESCITA CON FASCE DI CONFIDENZA

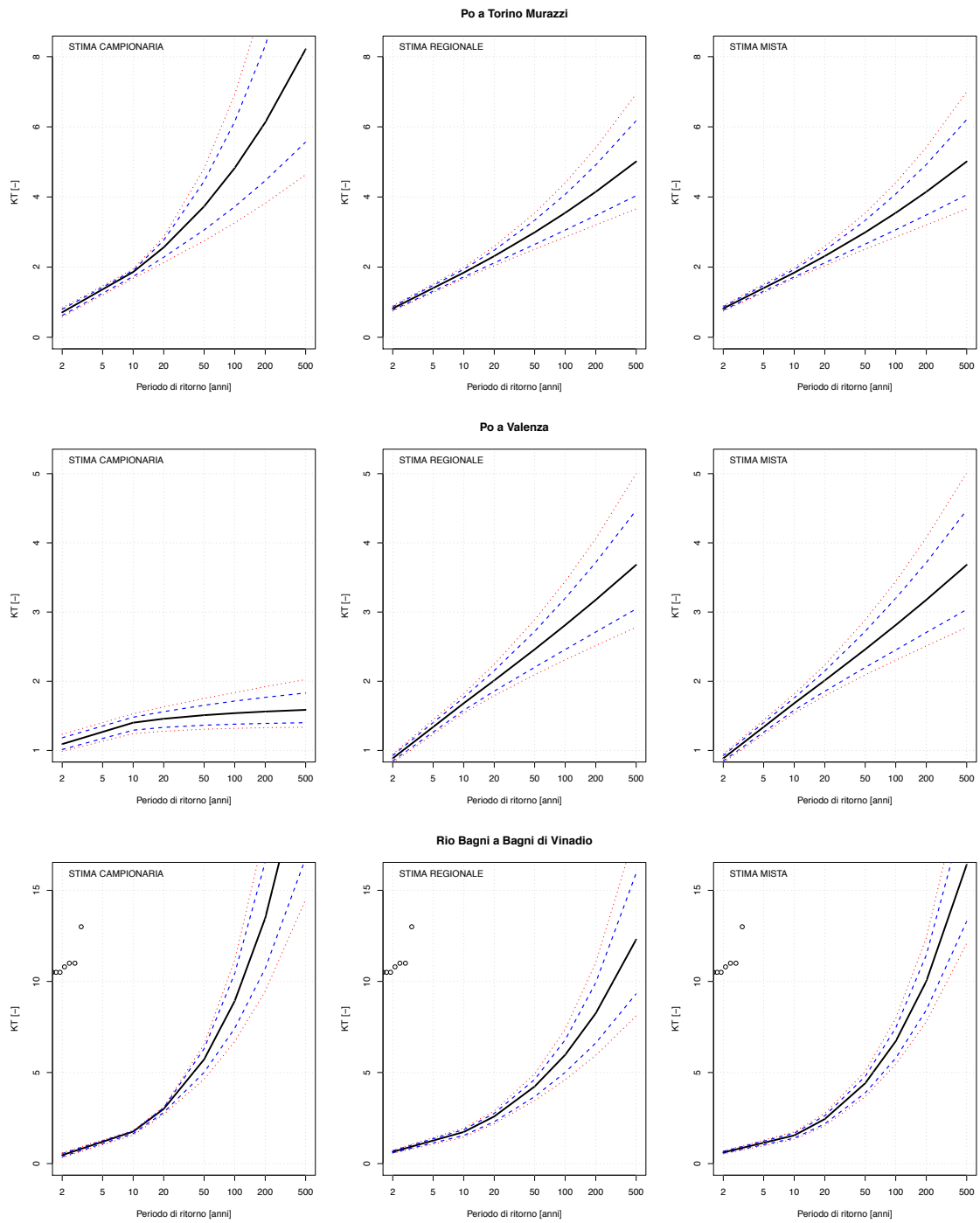

CURVE DI CRESCITA CON FASCE DI CONFIDENZA

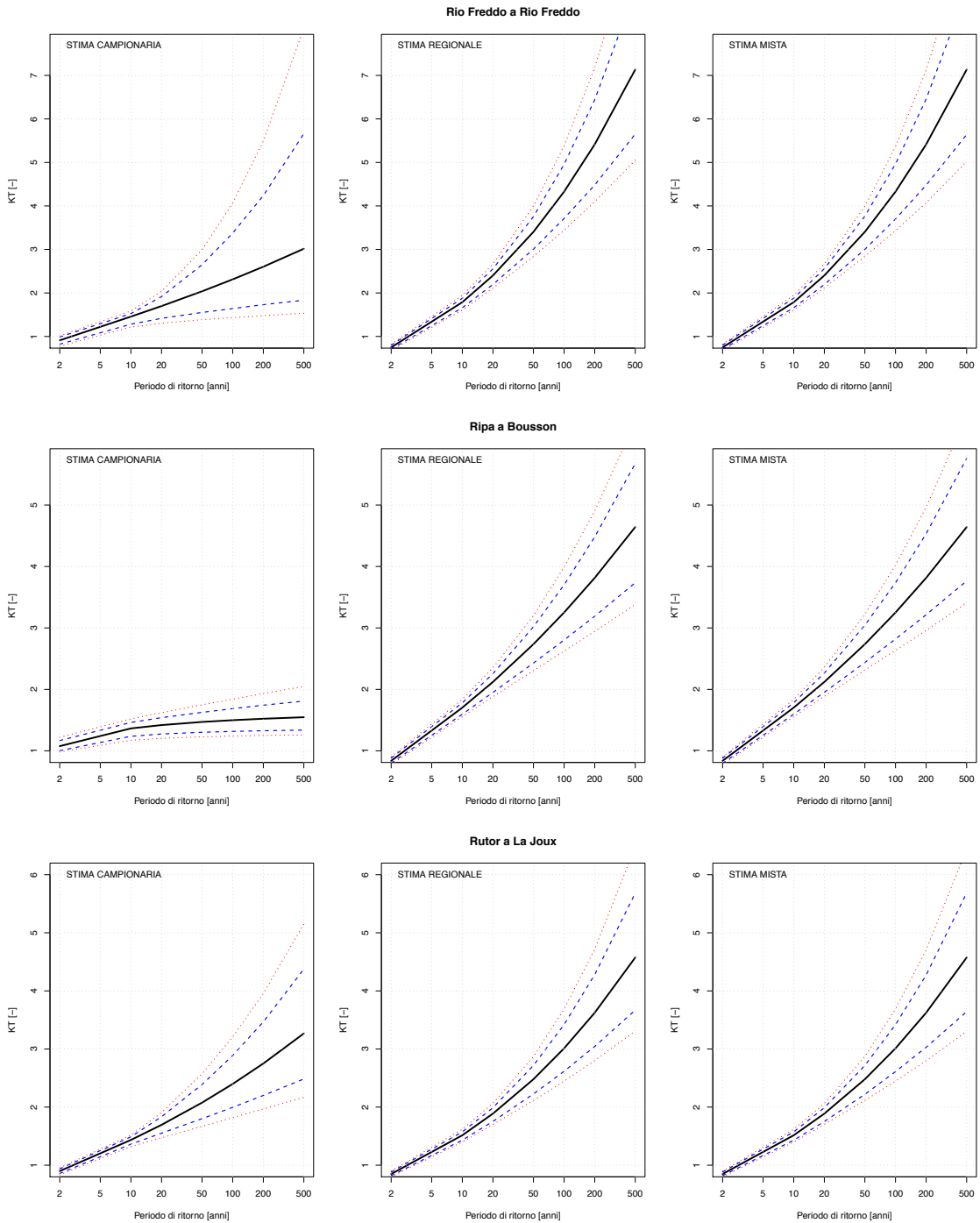

CURVE DI CRESCITA CON FASCE DI CONFIDENZA

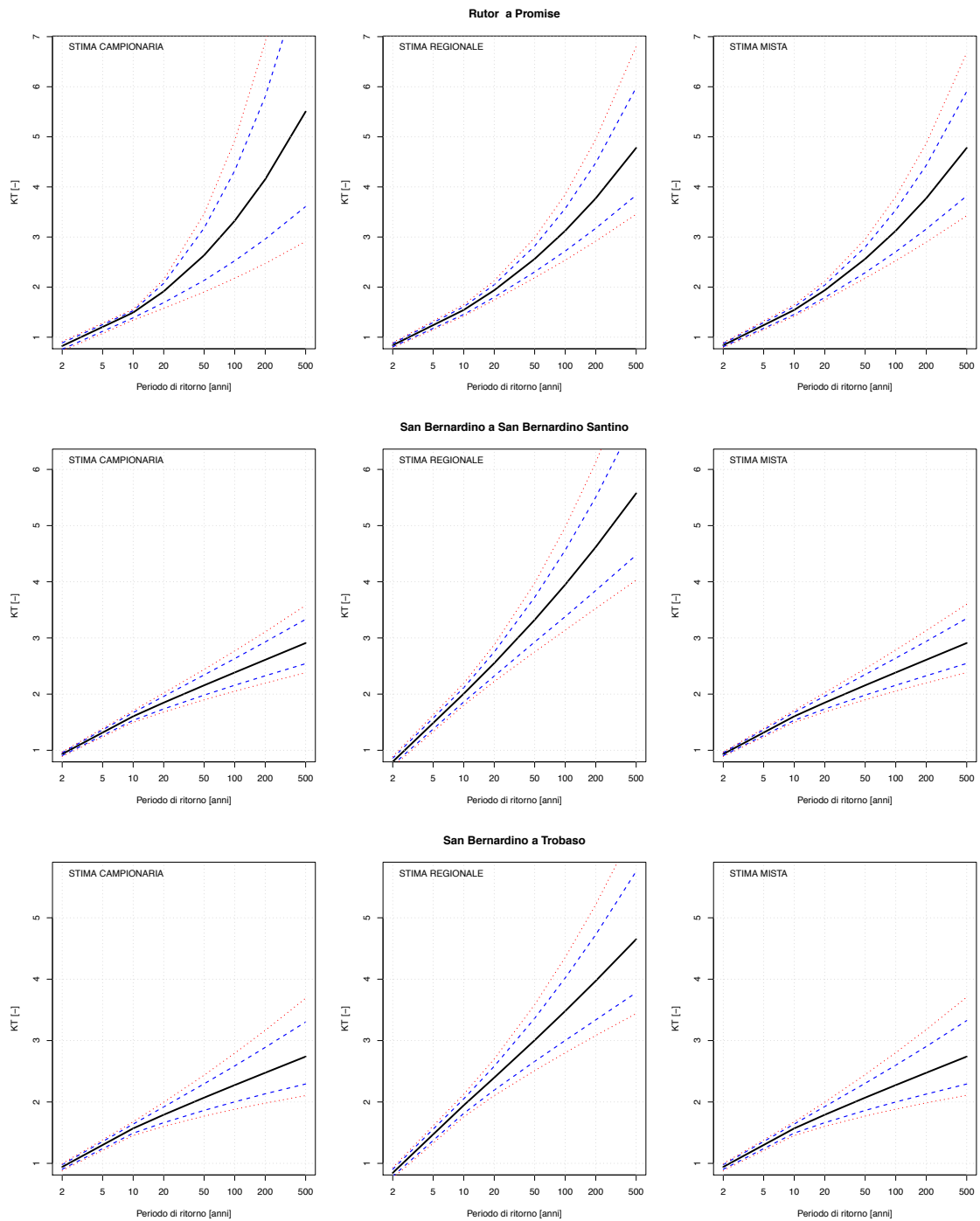

CURVE DI CRESCITA CON FASCE DI CONFIDENZA

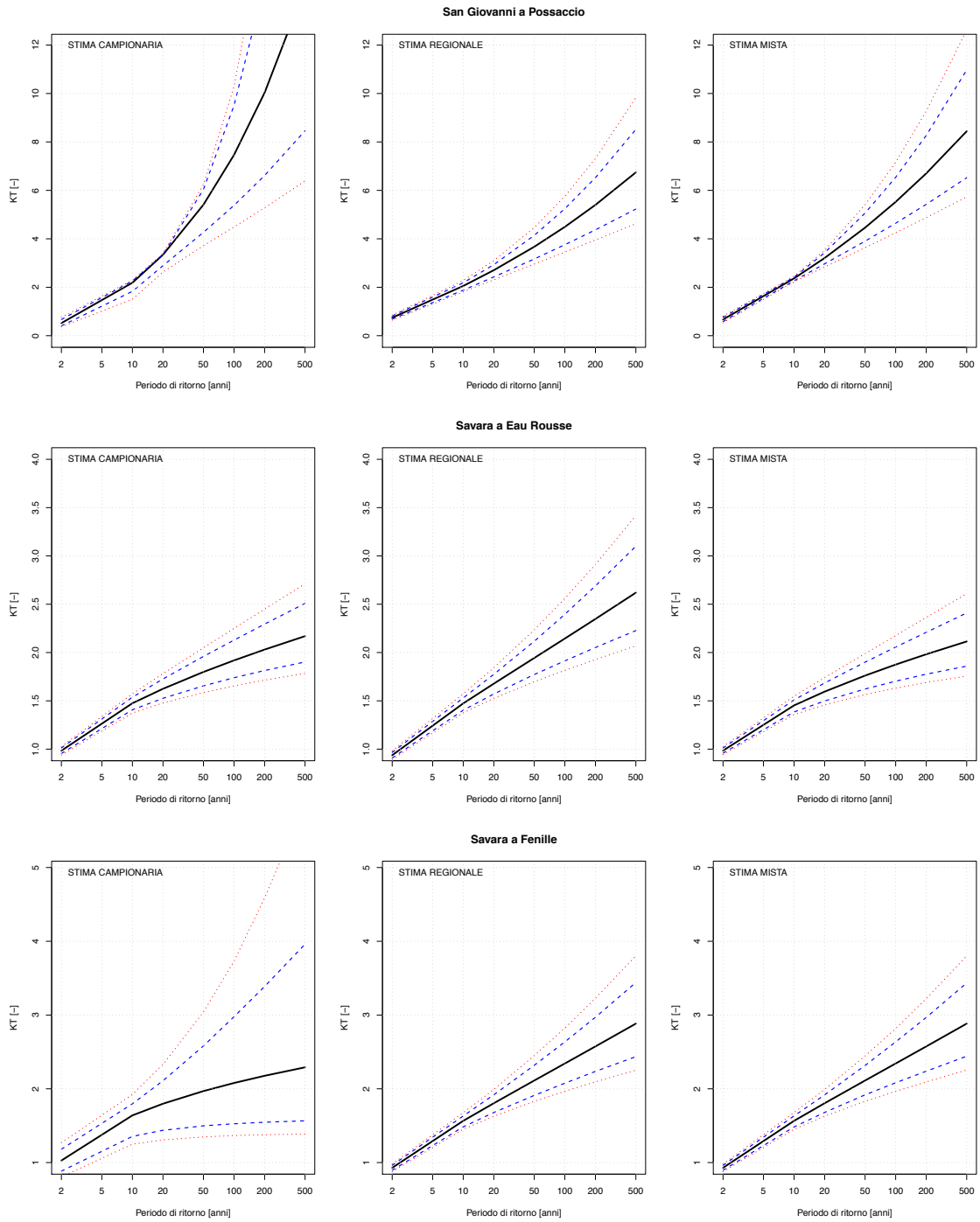

CURVE DI CRESCITA CON FASCE DI CONFIDENZA

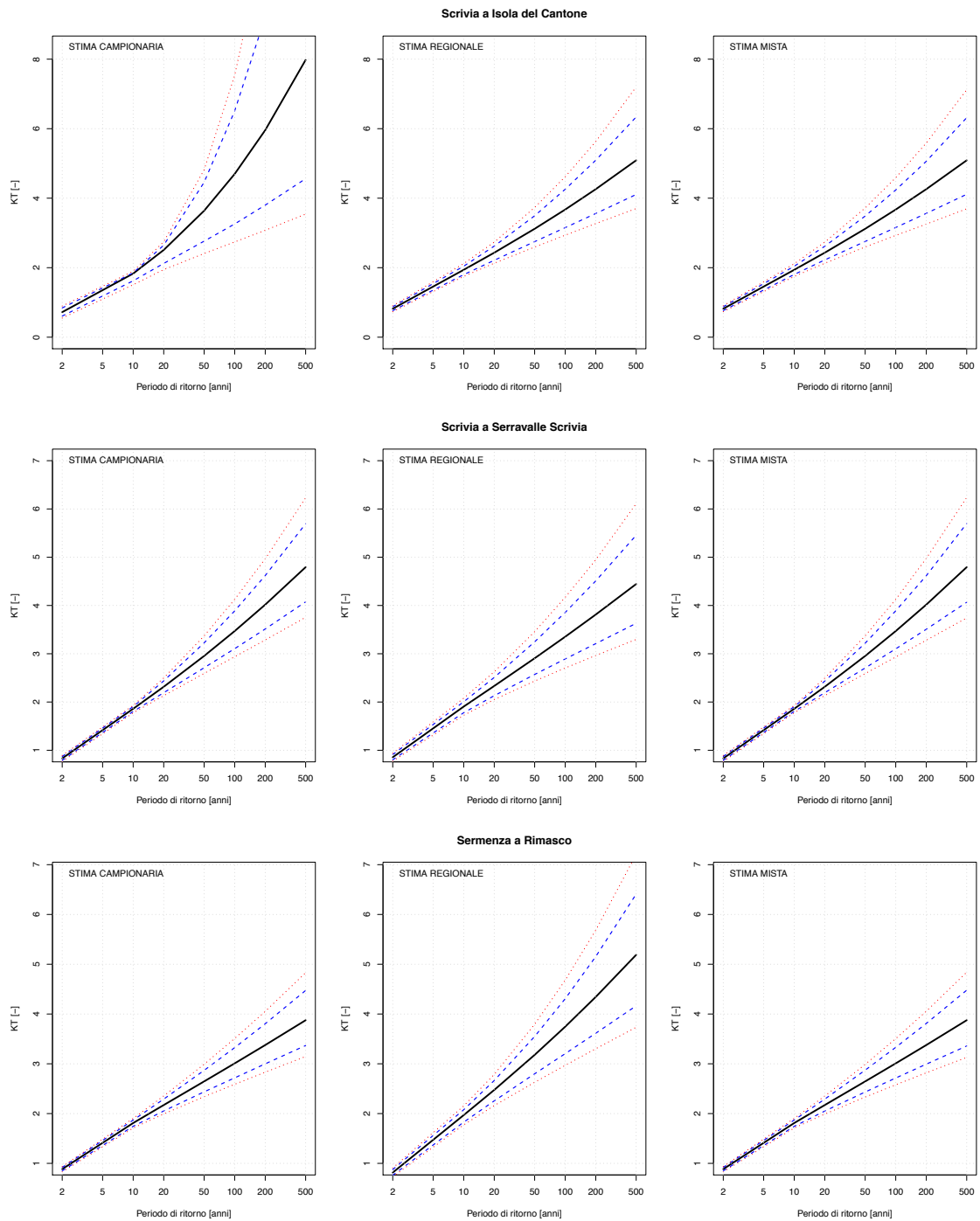

CURVE DI CRESCITA CON FASCE DI CONFIDENZA

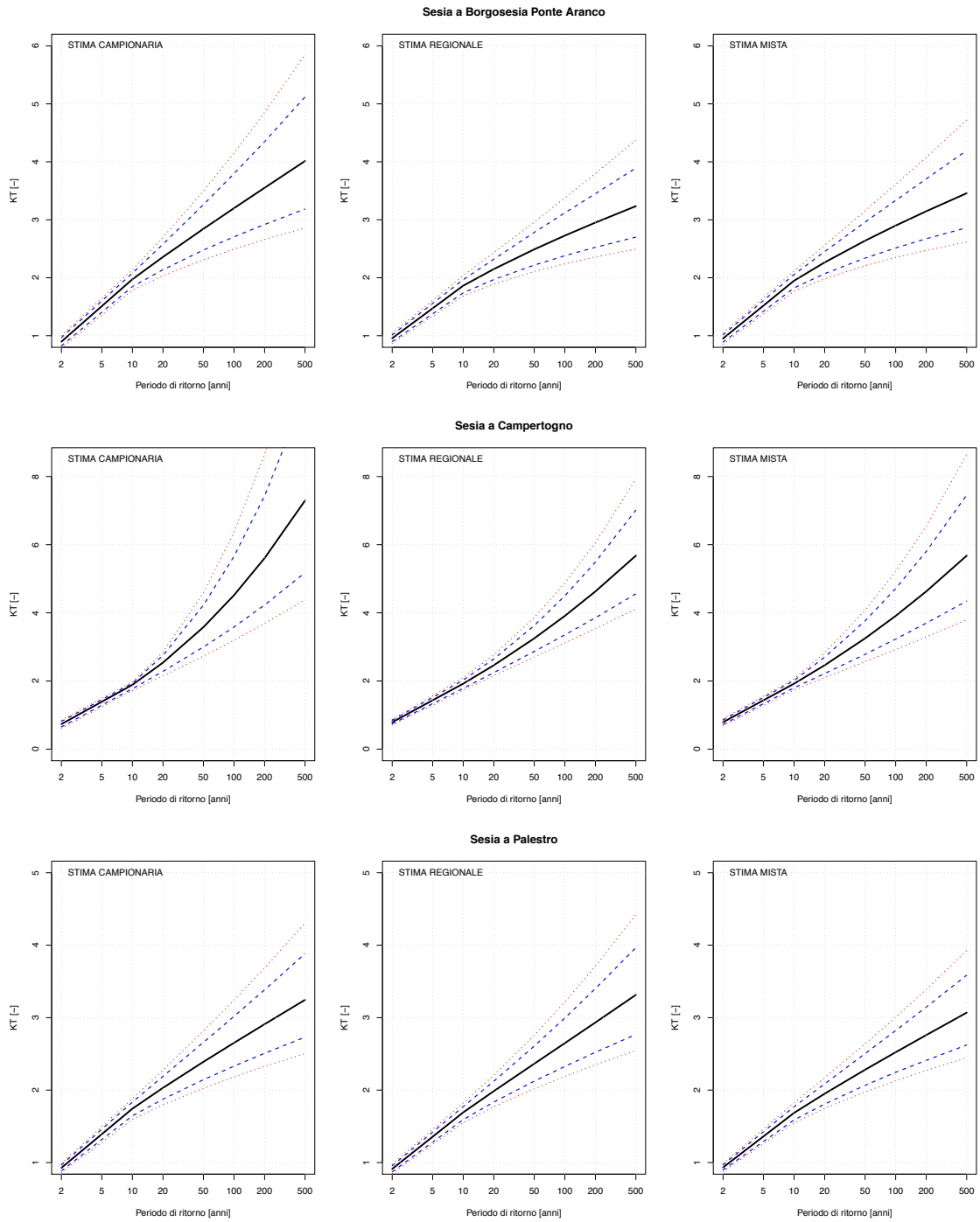

CURVE DI CRESCITA CON FASCE DI CONFIDENZA

Sesia a Vercelli

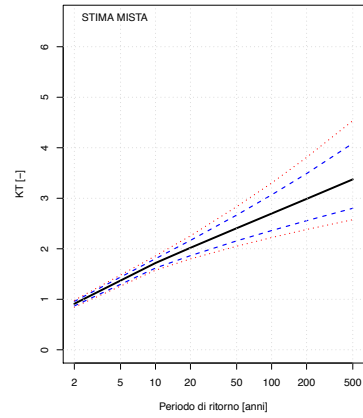
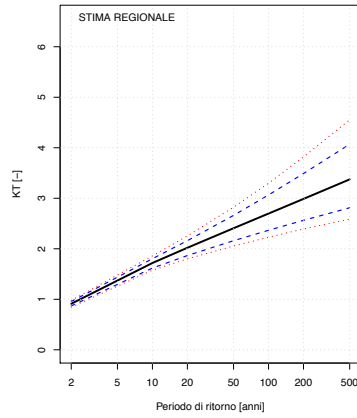
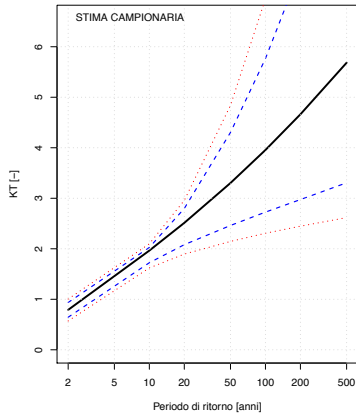

Strona di Omegna a Gravelona Toce

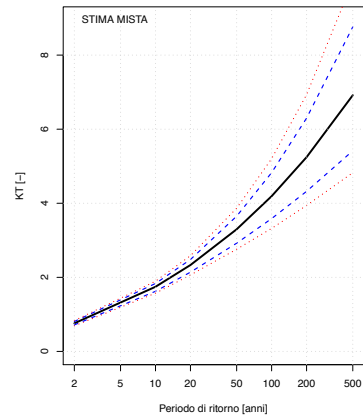
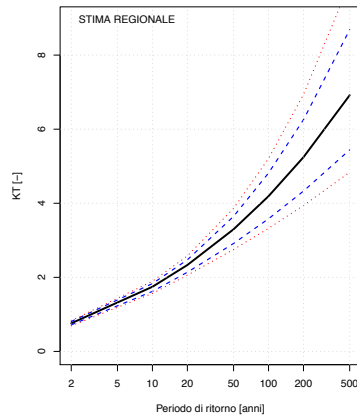
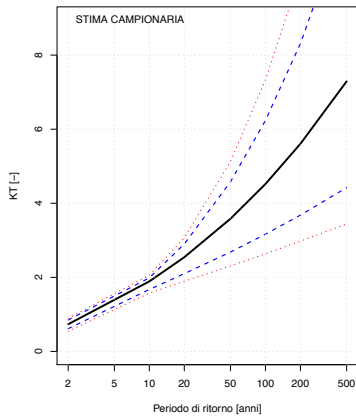

Stura di Demonte a Fossano

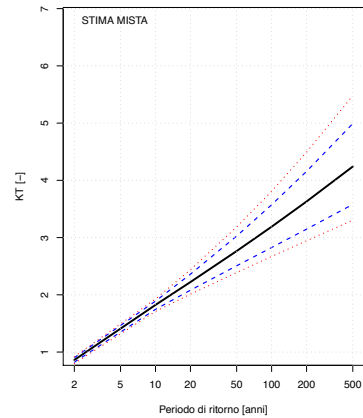
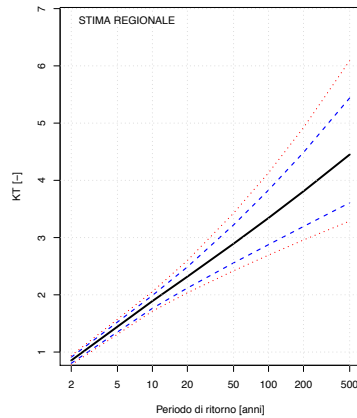
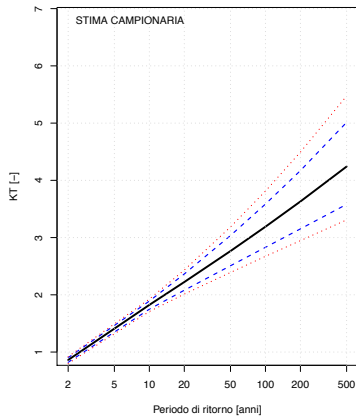

CURVE DI CRESCITA CON FASCE DI CONFIDENZA

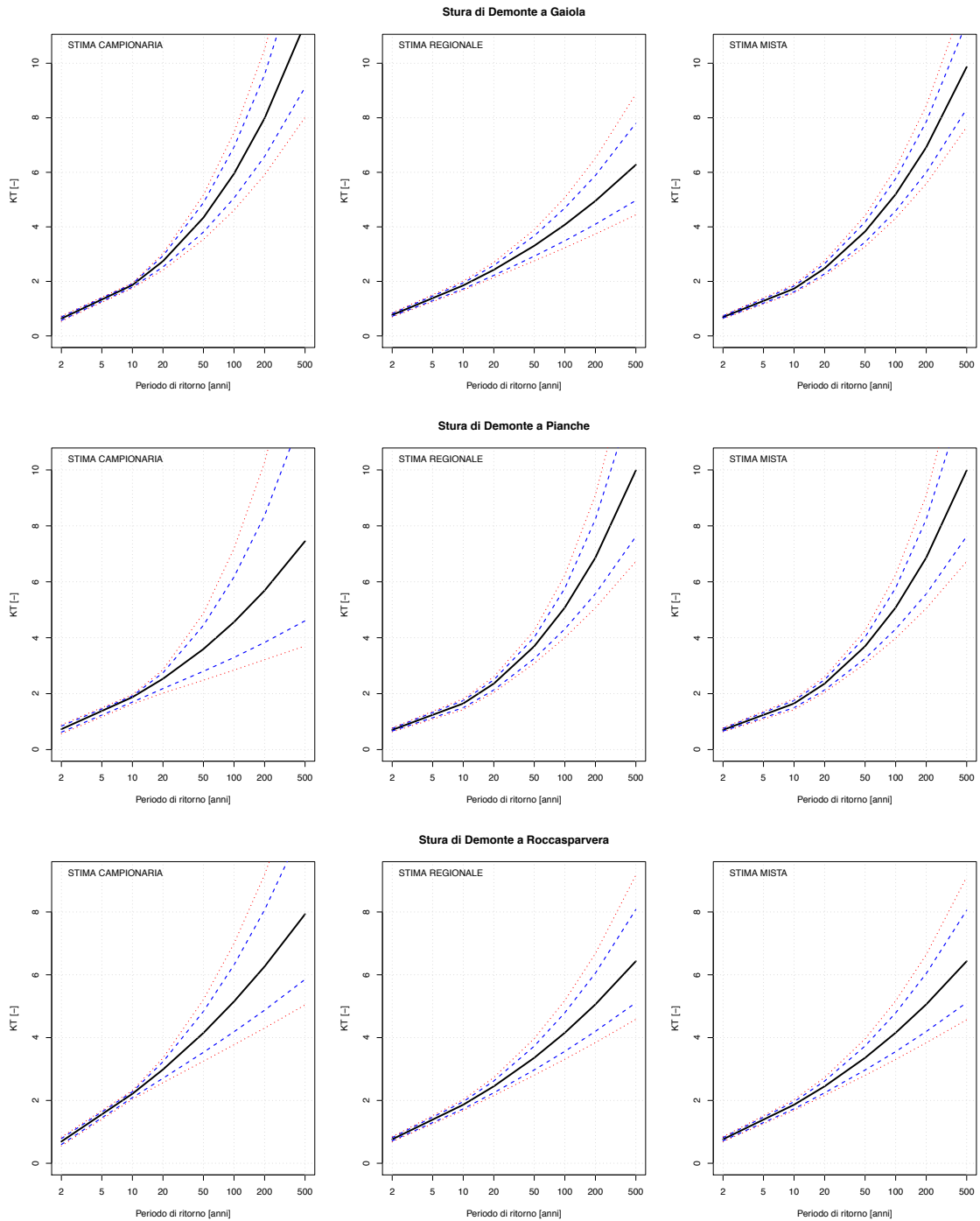

CURVE DI CRESCITA CON FASCE DI CONFIDENZA

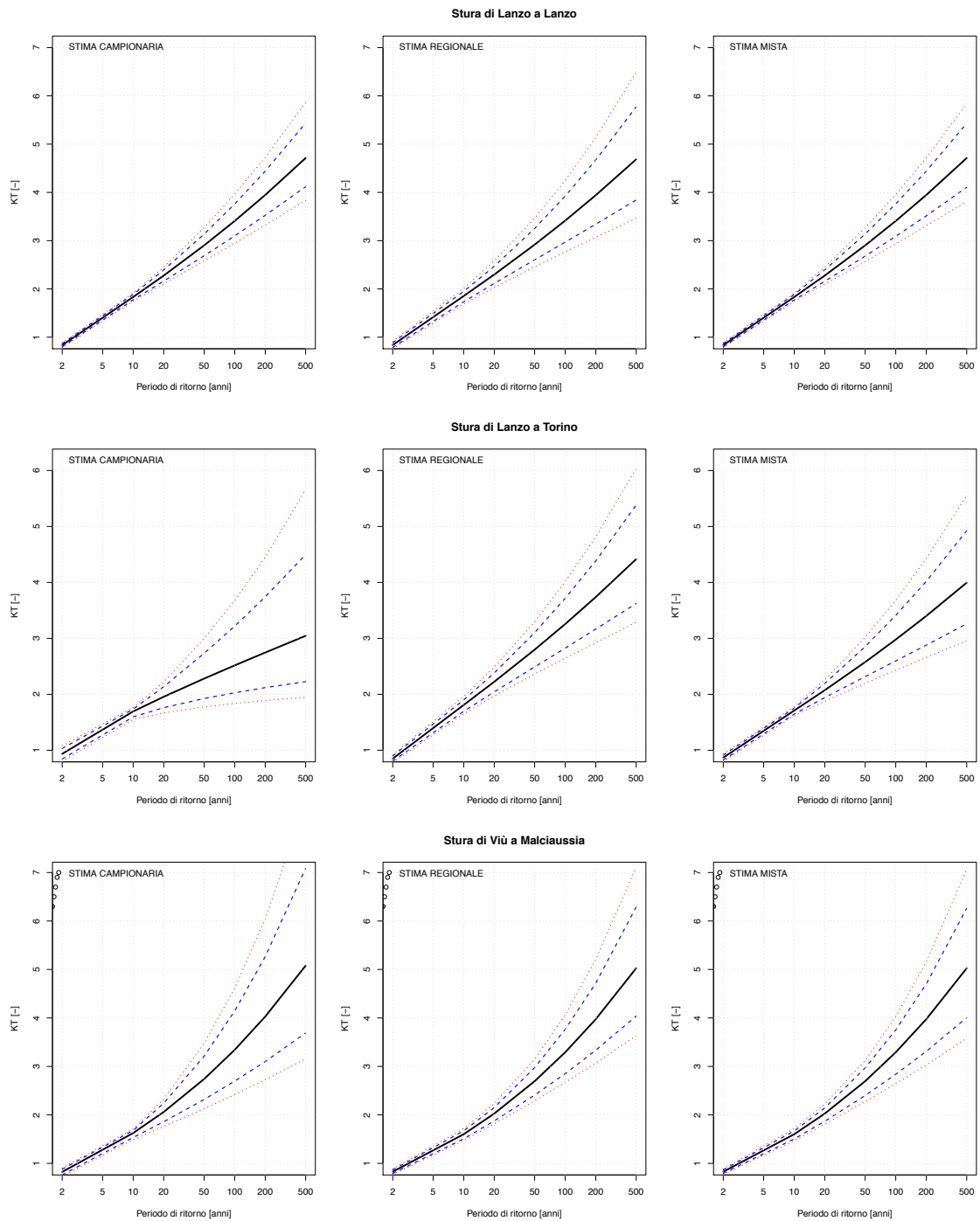

CURVE DI CRESCITA CON FASCE DI CONFIDENZA

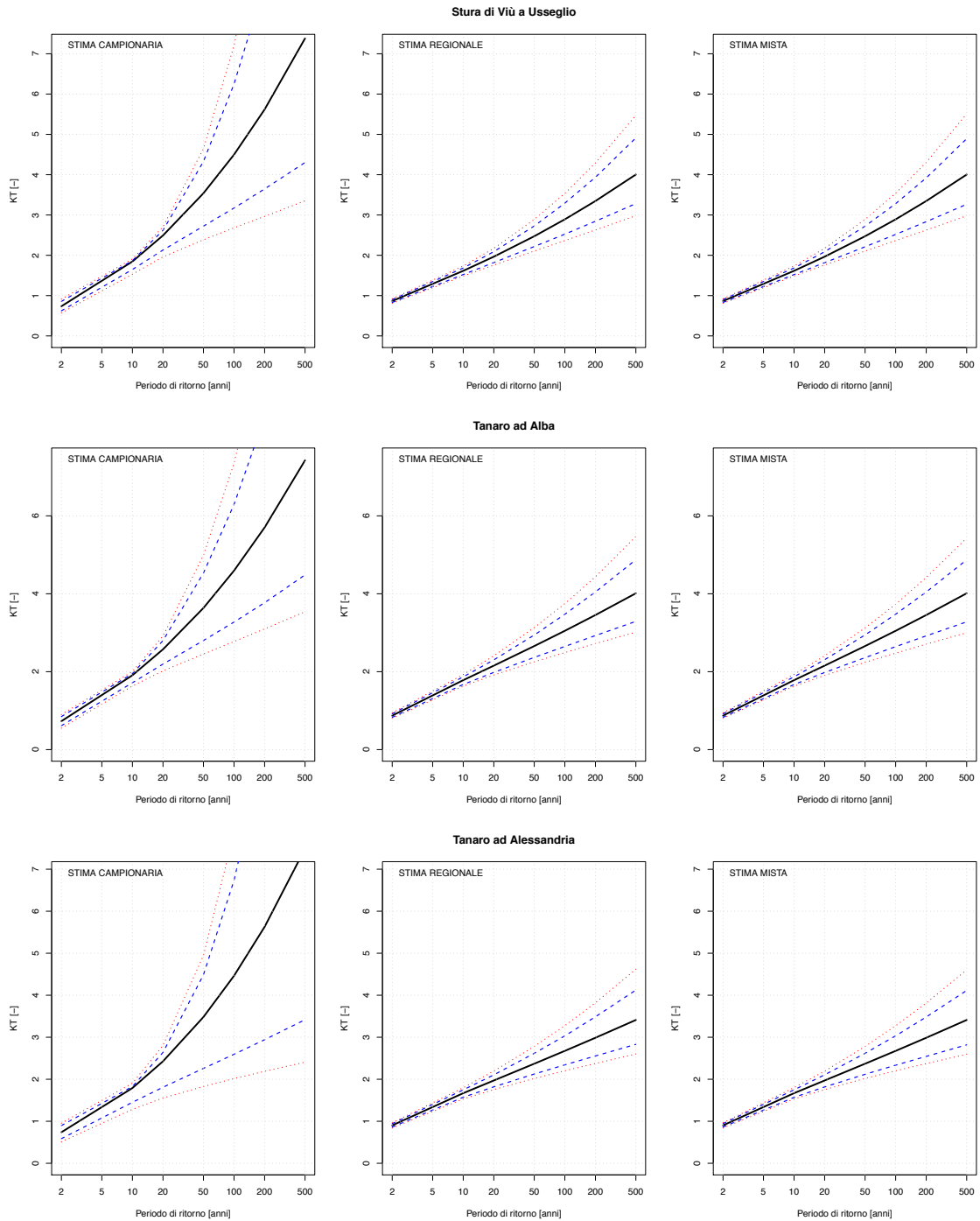

CURVE DI CRESCITA CON FASCE DI CONFIDENZA

Tanaro a Farigliano

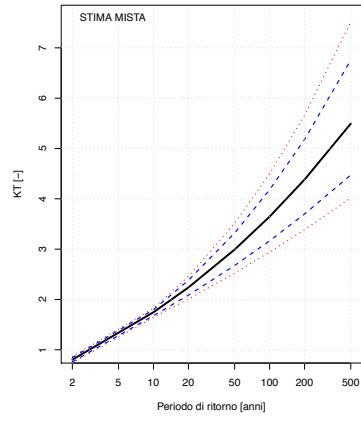
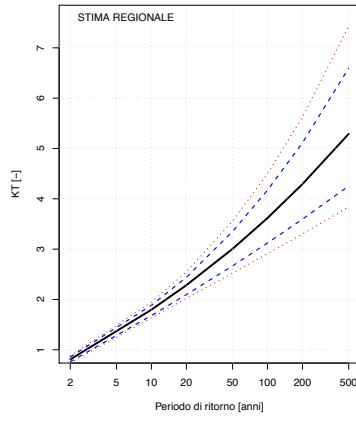
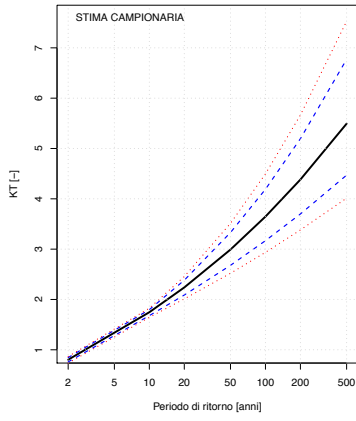

Tanaro a Garessio

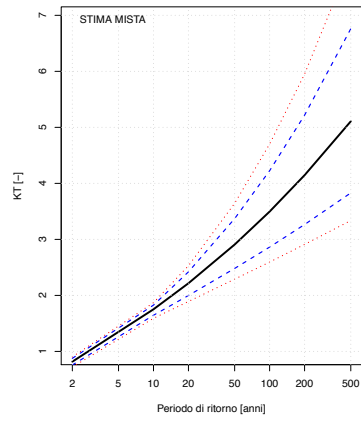
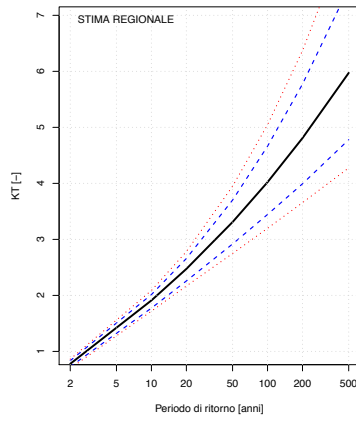
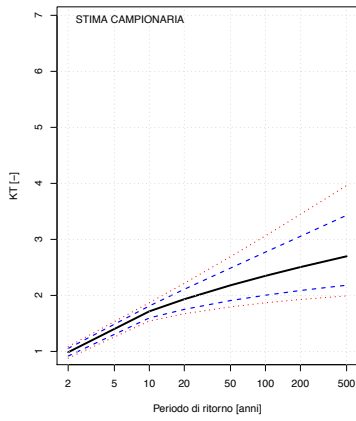

Tanaro a Masio

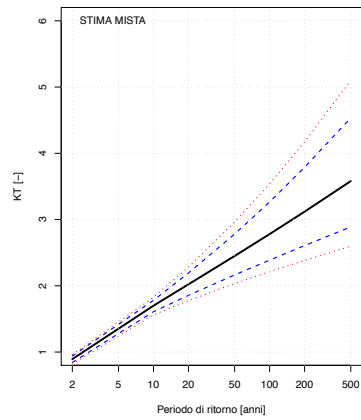
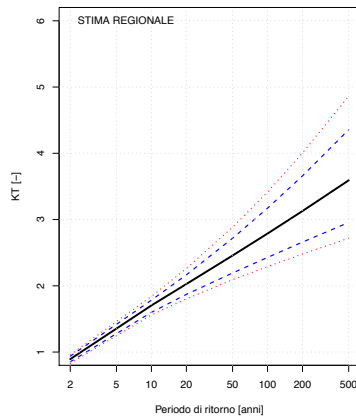
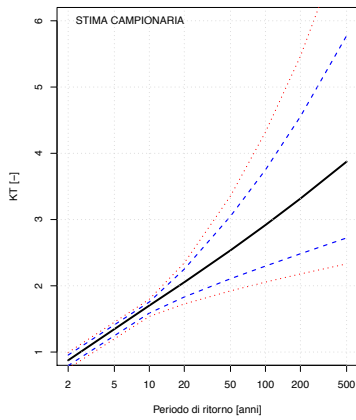

CURVE DI CRESCITA CON FASCE DI CONFIDENZA

Tanaro a Montecastello

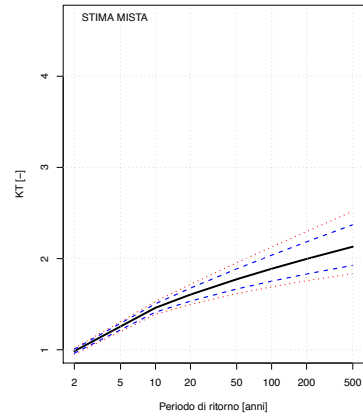
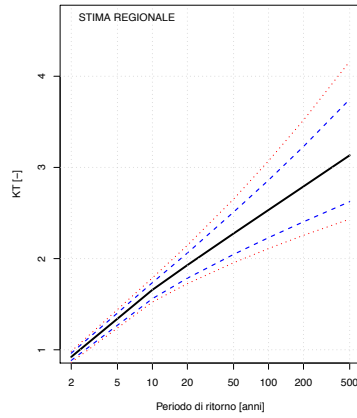
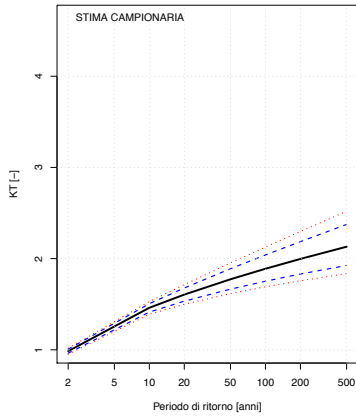

Tanaro a Nucetto

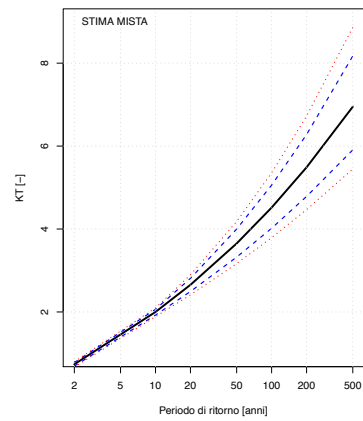
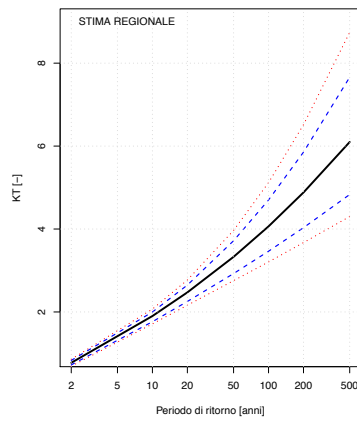
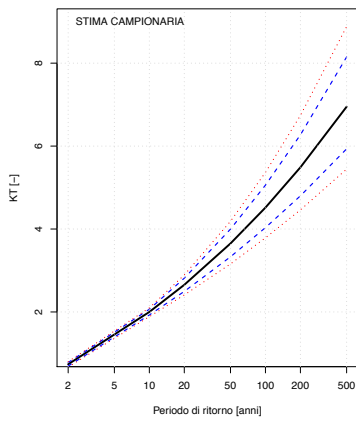

Tanaro a Ormea

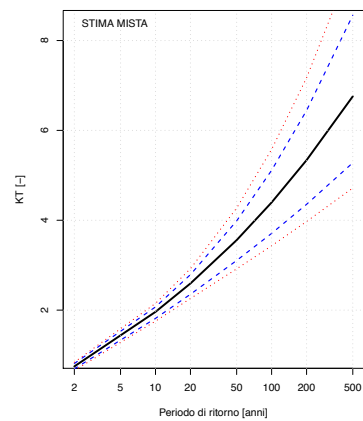
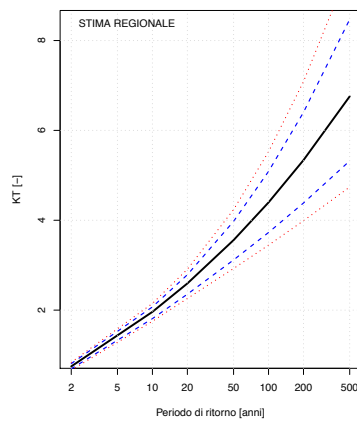
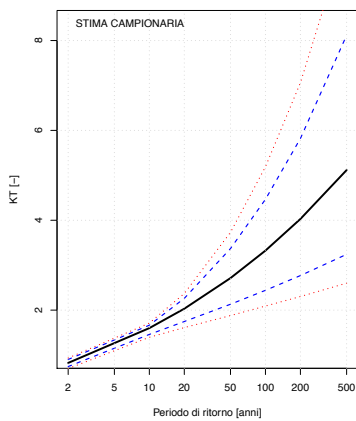

CURVE DI CRESCITA CON FASCE DI CONFIDENZA

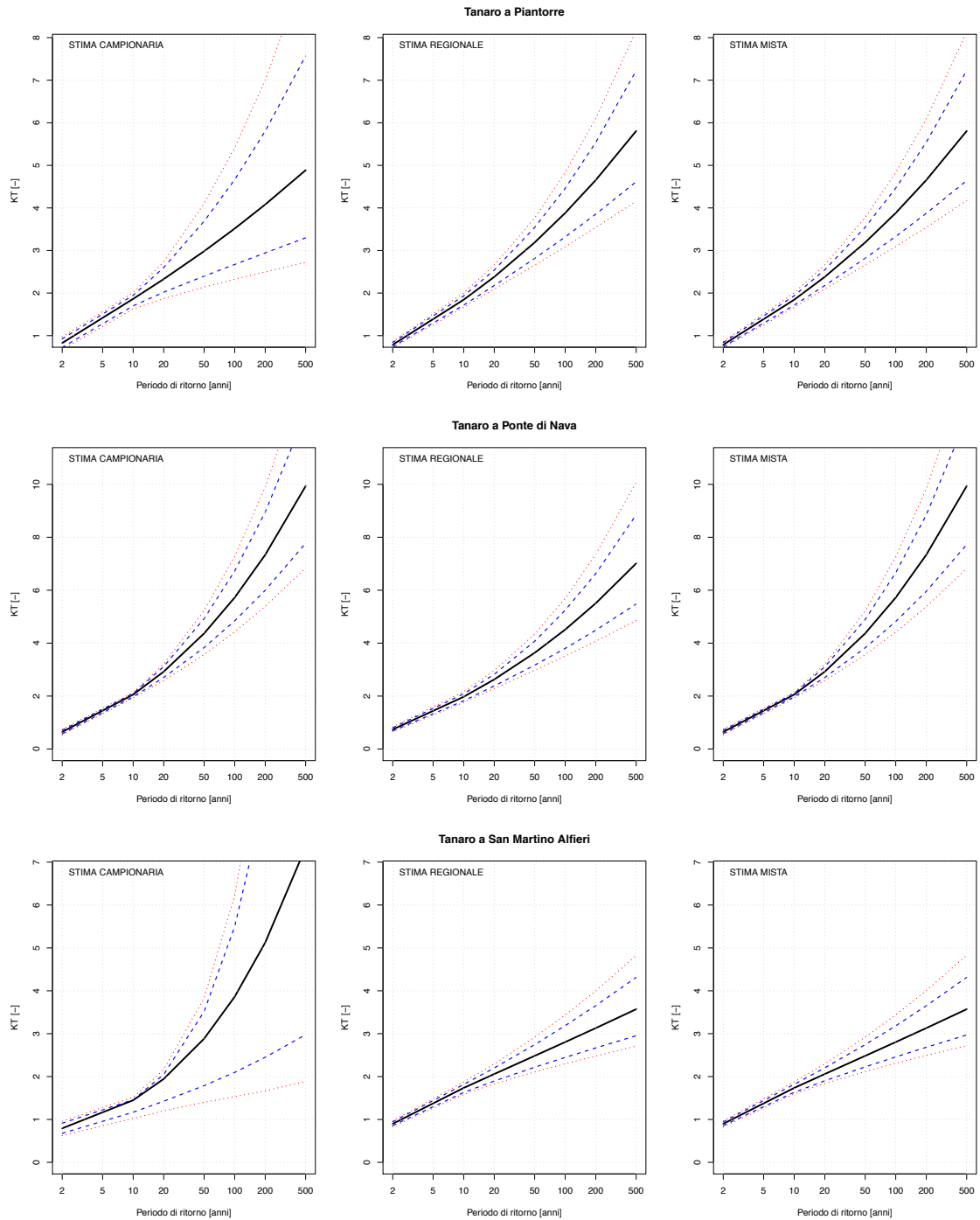

CURVE DI CRESCITA CON FASCE DI CONFIDENZA

Toce a Cadarese

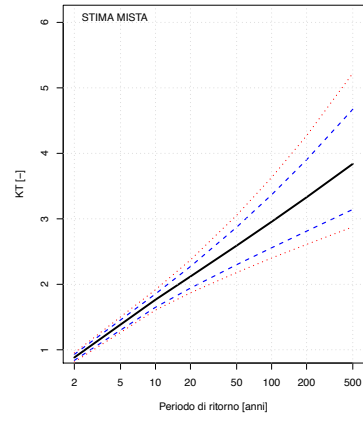
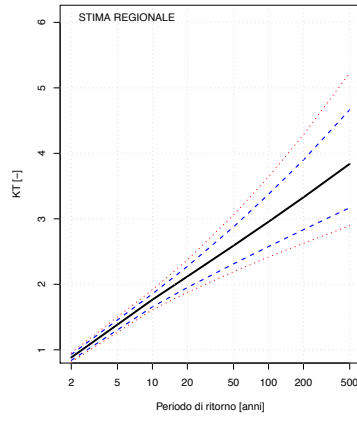
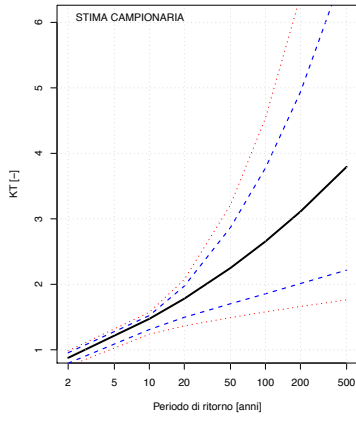

Toce a Candoglia

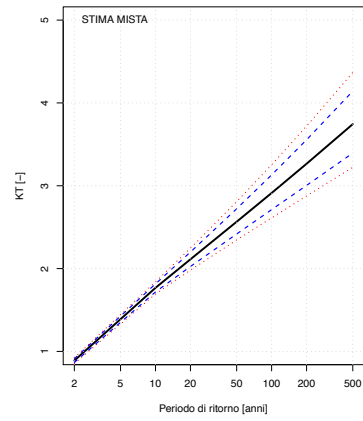
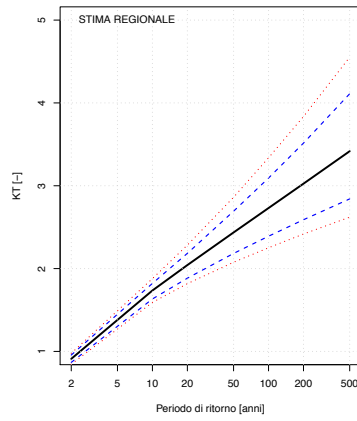
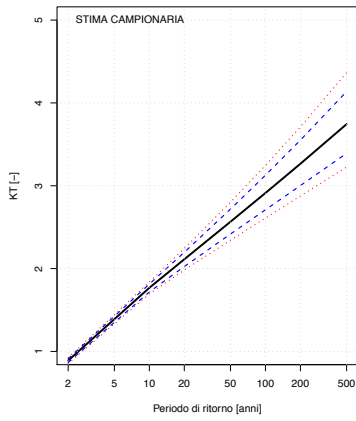

Toce a Domodossola

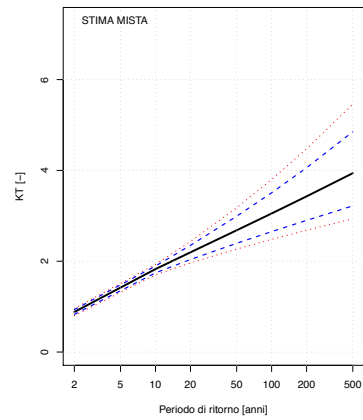
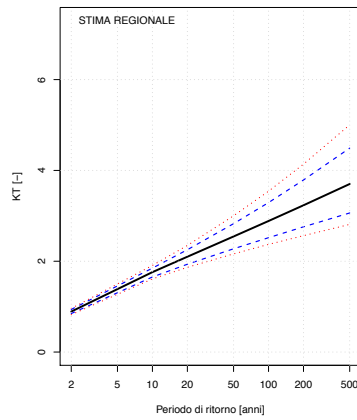
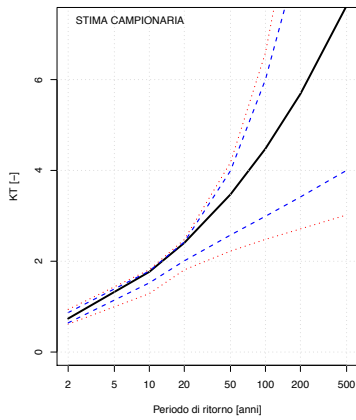

CURVE DI CRESCITA CON FASCE DI CONFIDENZA

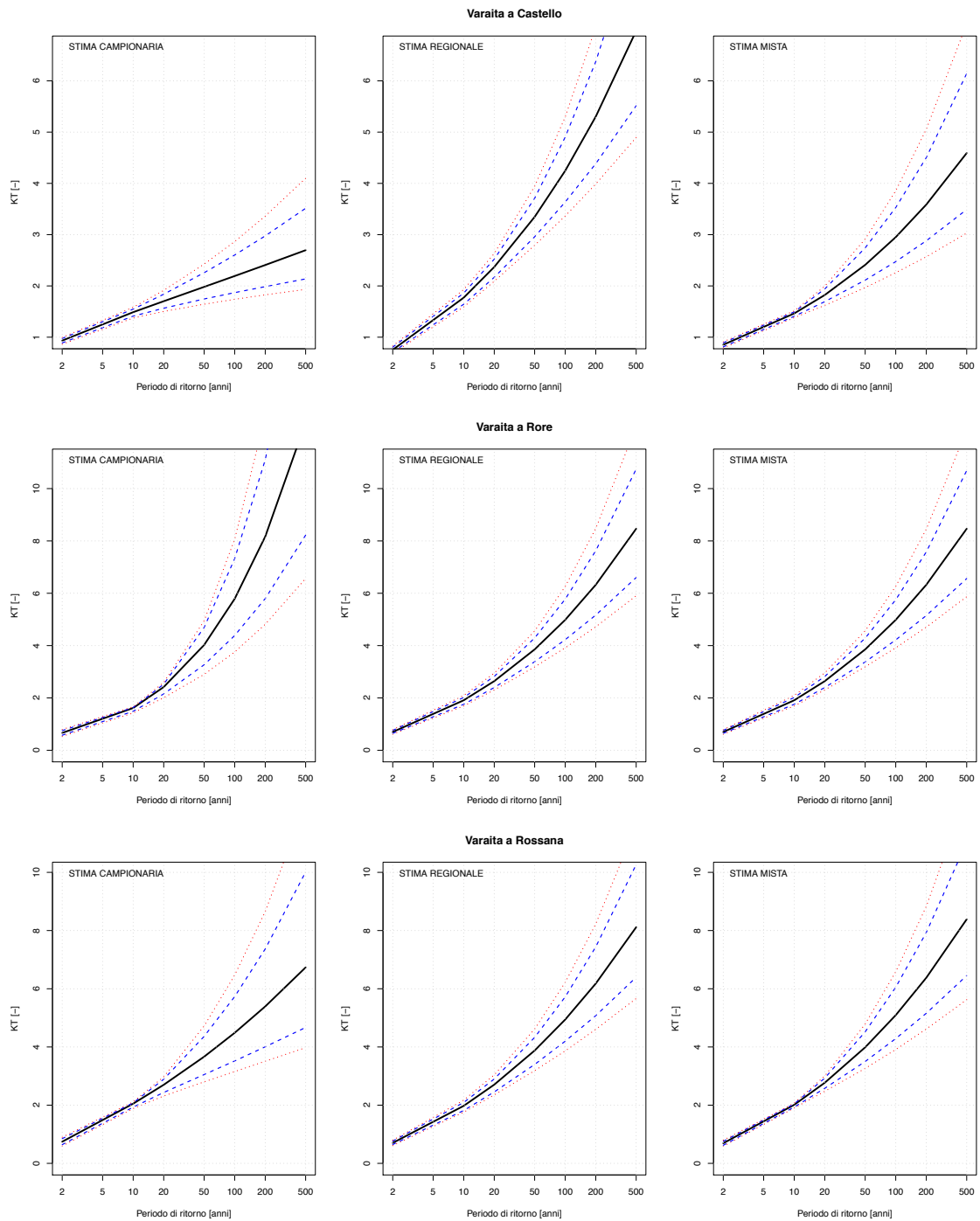

CURVE DI CRESCITA CON FASCE DI CONFIDENZA

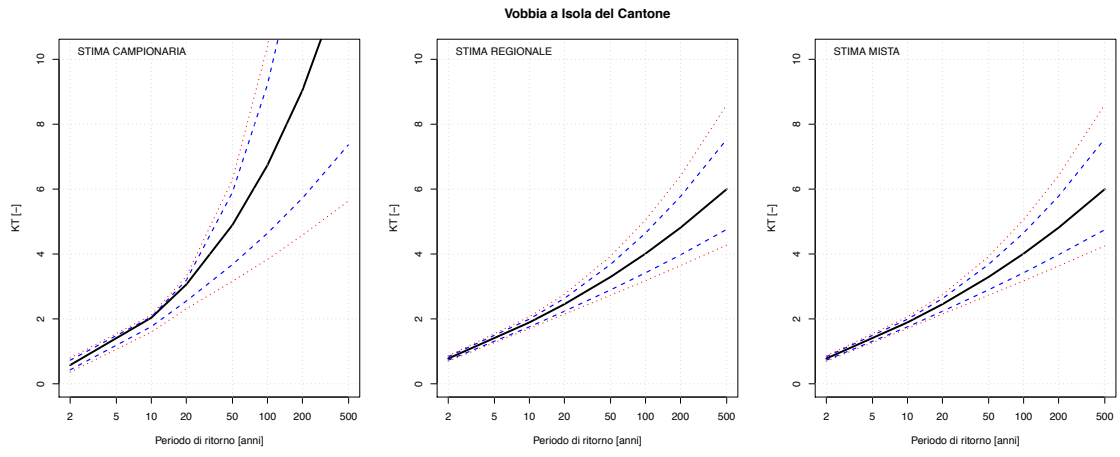

J

CURVE DI FREQUENZA CON FASCE DI CONFIDENZA

Vengono riportate le curve di frequenza corredate delle rispettive fasce di confidenza al 10%, 20% e 80%, 90% determinate mediante simulazioni Monte Carlo. Per ogni stazione, la figura di sinistra rappresenta le curve ottenute sulla base degli L-momenti campionari; la figura centrale rappresenta le curve ottenute sulla base degli L-momenti regionali in cross-validazione (i valori derivano dalla ricalibrazione in cross-validazione dall'equazione (3.6) per Q_{ind} , dell'equazione (4.12) per L_{CV} e dell'equazione (4.17) per L_{CA}); la figura di destra riporta la "stima mista", ovvero quella ottenuta utilizzando gli L-momenti campionari o regionali sulla base della loro varianza di stima. La scelta degli L-momenti nel caso di stima mista viene fatta considerando le rispettive varianze di stima riportate nelle tabelle 6 e 10.

CURVE DI FREQUENZA CON FASCE DI CONFIDENZA

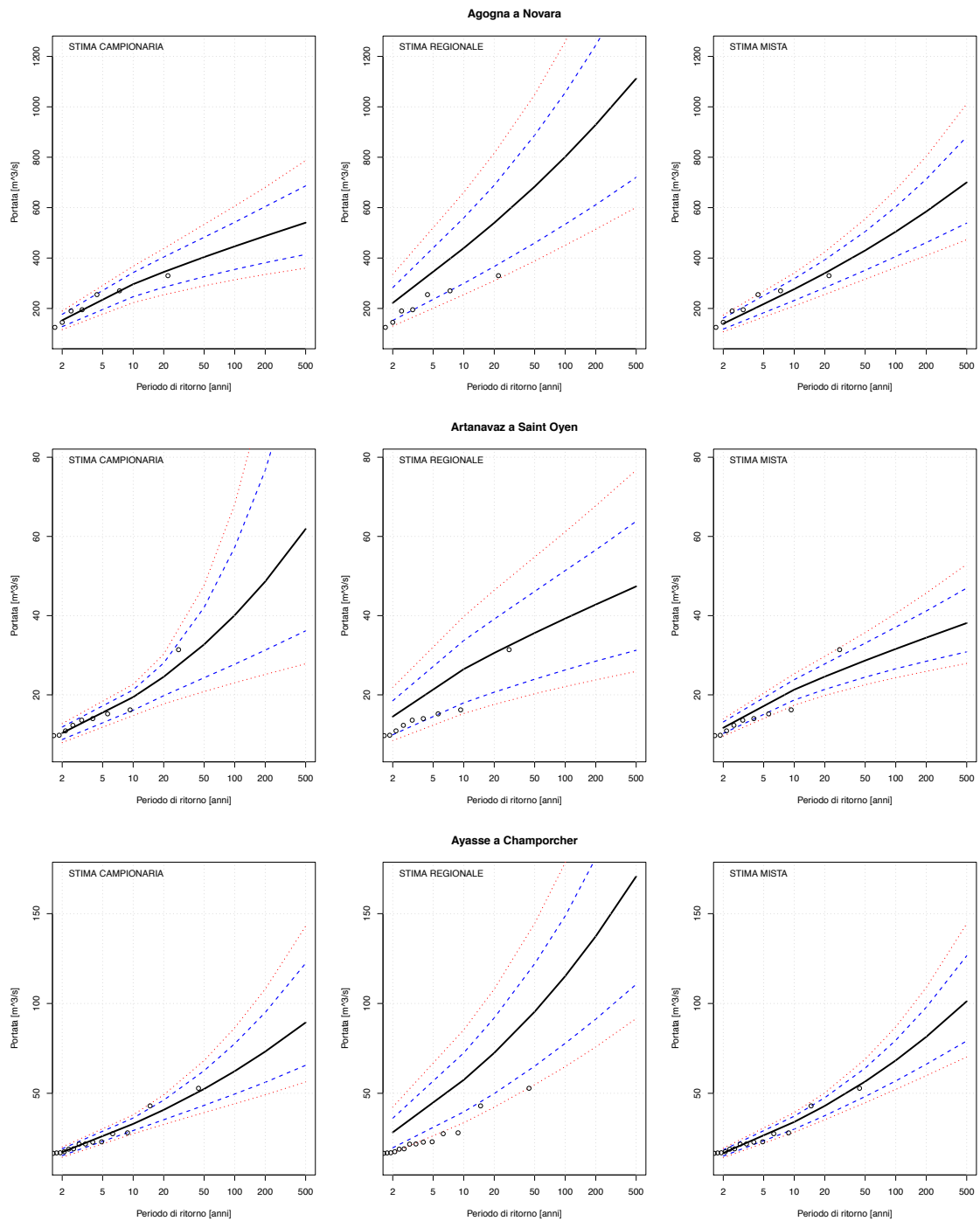

CURVE DI FREQUENZA CON FASCE DI CONFIDENZA

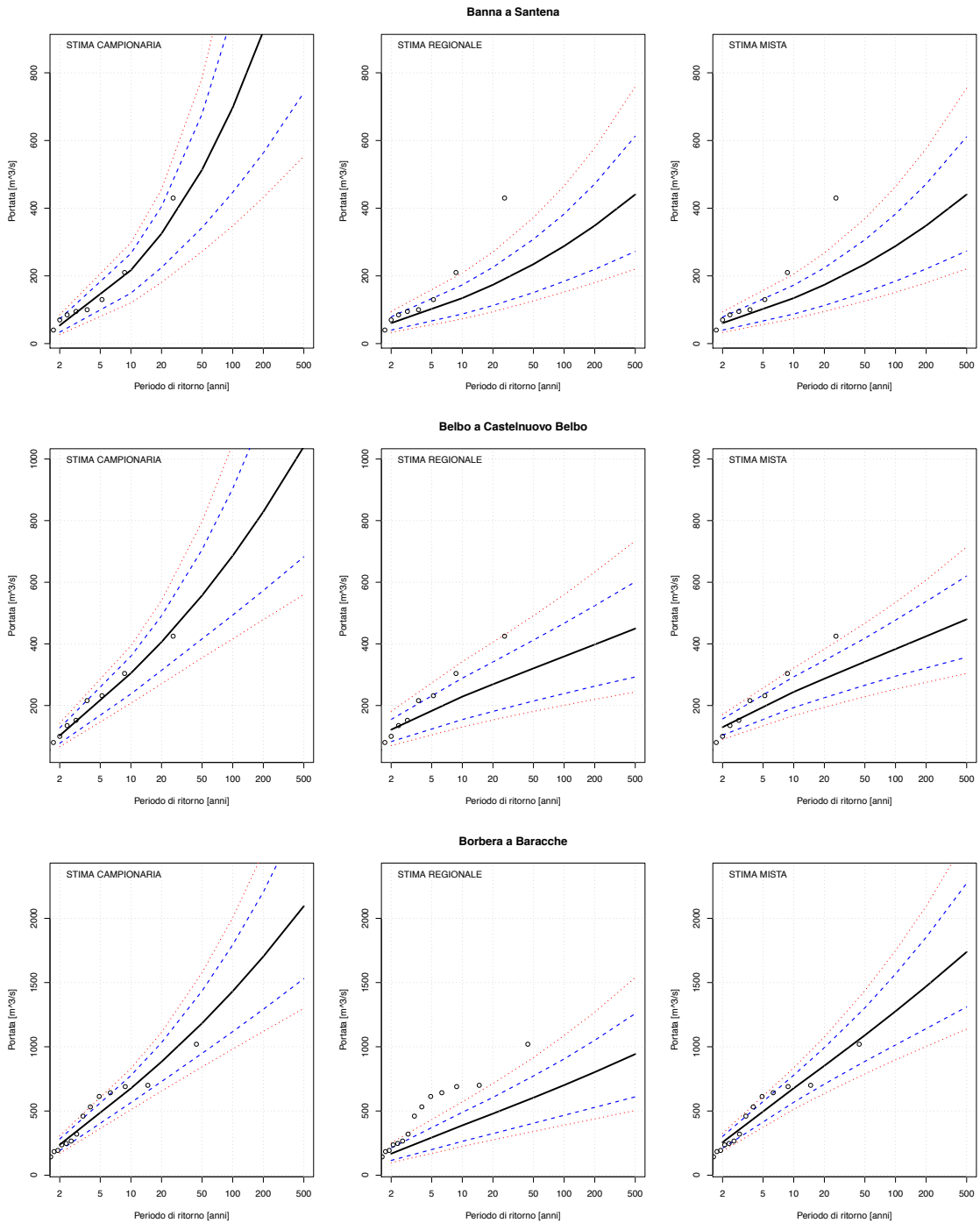

CURVE DI FREQUENZA CON FASCE DI CONFIDENZA

Borbore a San Damiano d'Asti

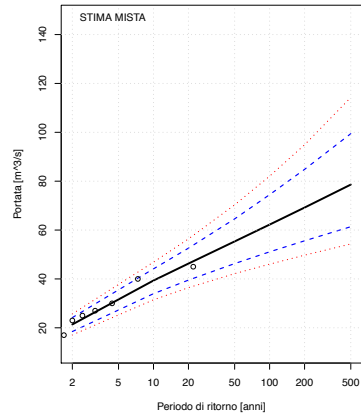
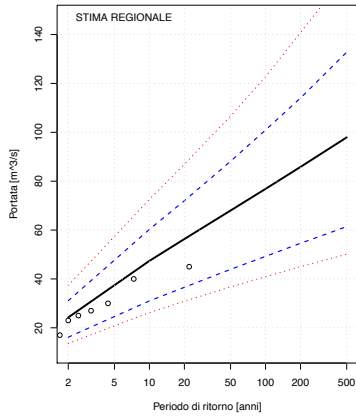
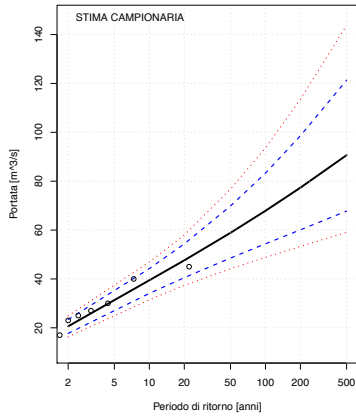

Bormida ad Alessandria

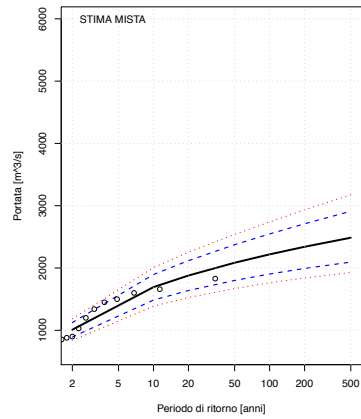
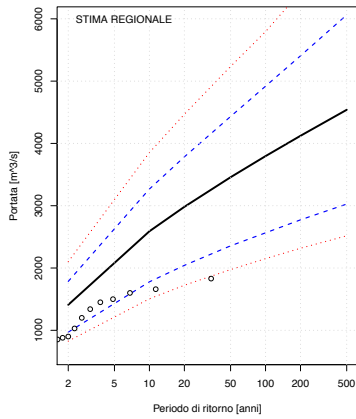
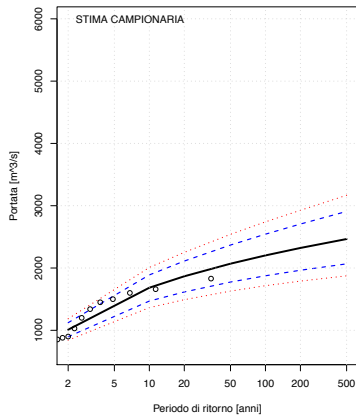

Bormida a Cassine (Presa Canale Carlo Alberto)

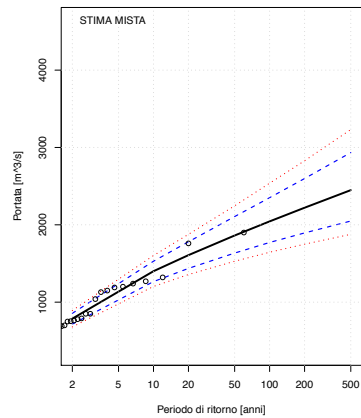
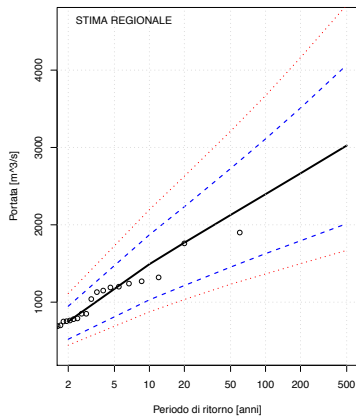
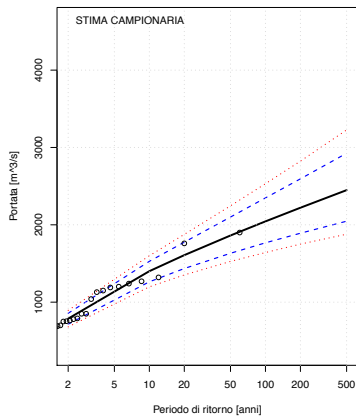

CURVE DI FREQUENZA CON FASCE DI CONFIDENZA

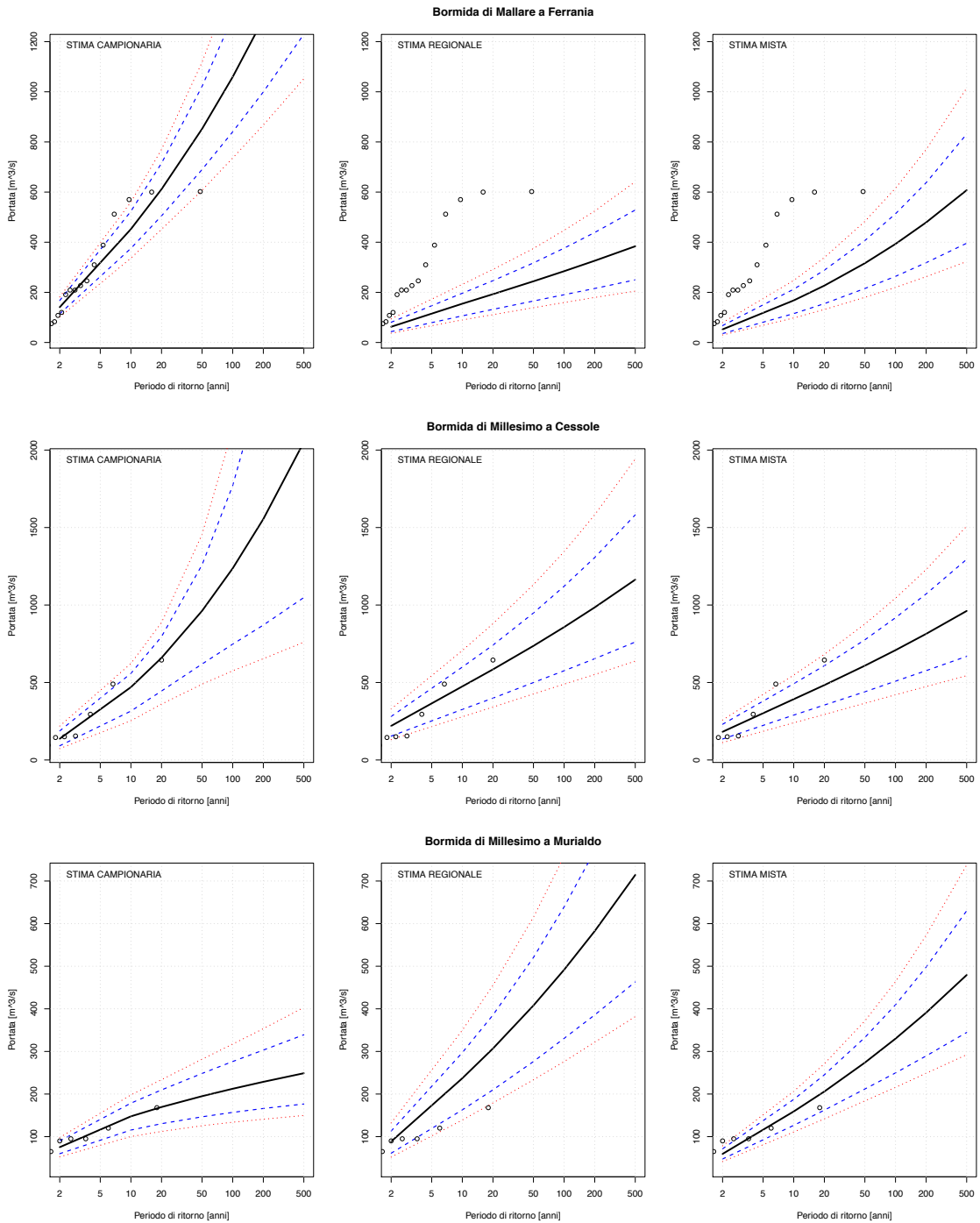

CURVE DI FREQUENZA CON FASCE DI CONFIDENZA

Bormida di Spigno a Mombaldone

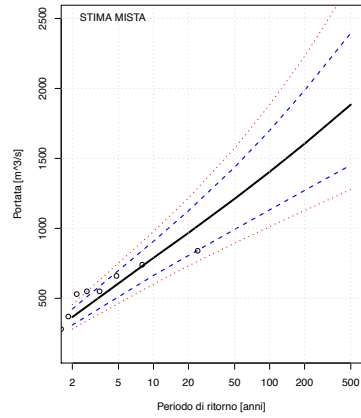
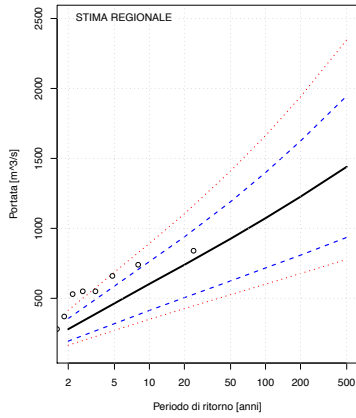
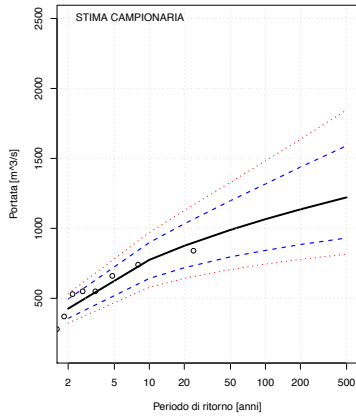

Bormida di Spigno a Valla

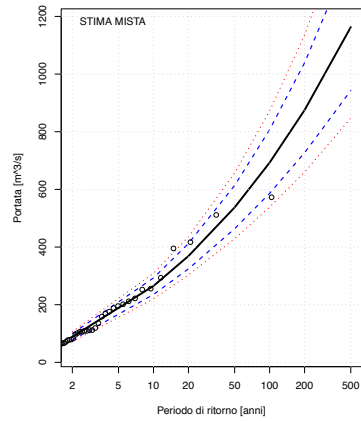
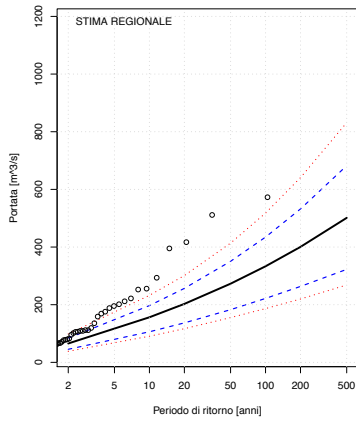
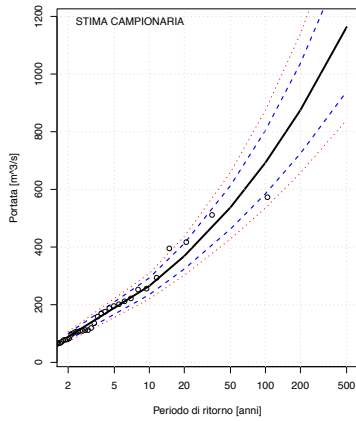

Bousset a Tetti Porcera

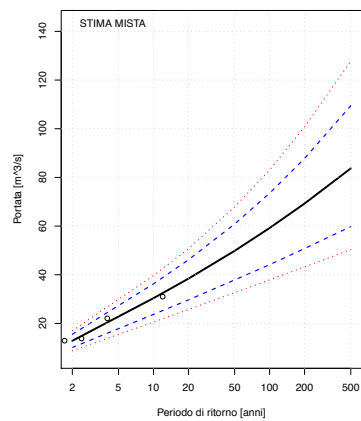
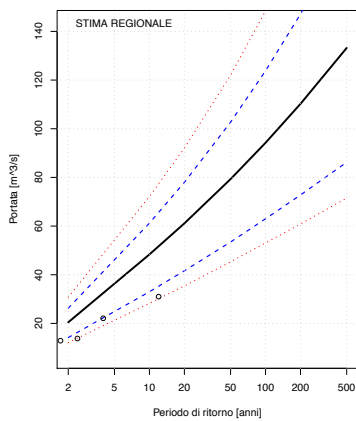
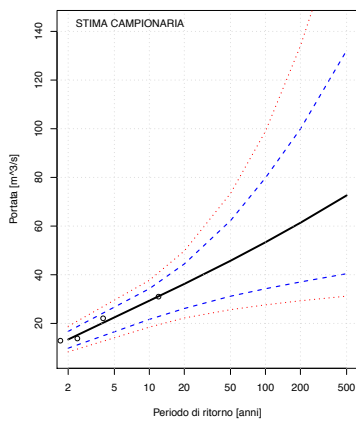

CURVE DI FREQUENZA CON FASCE DI CONFIDENZA

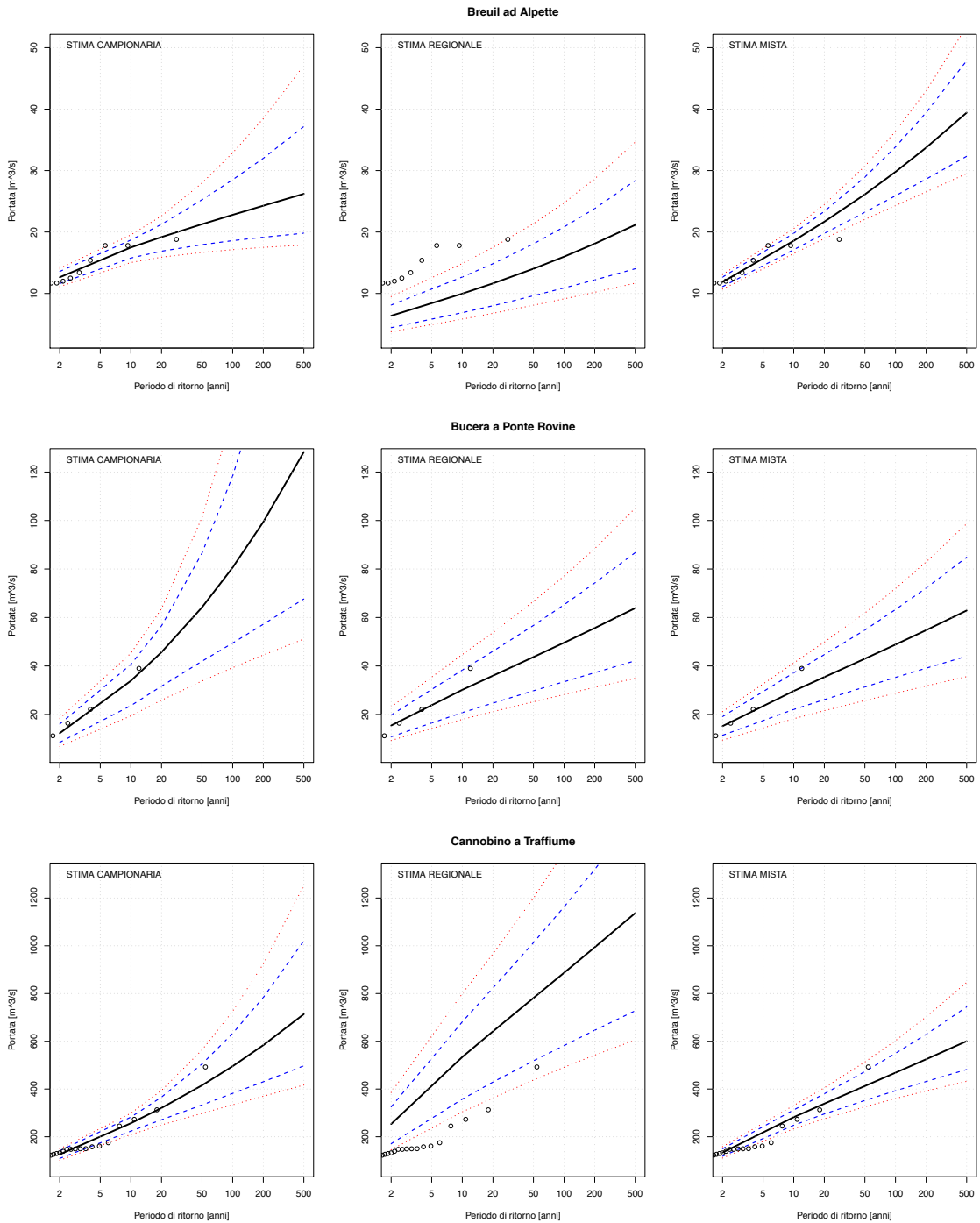

CURVE DI FREQUENZA CON FASCE DI CONFIDENZA

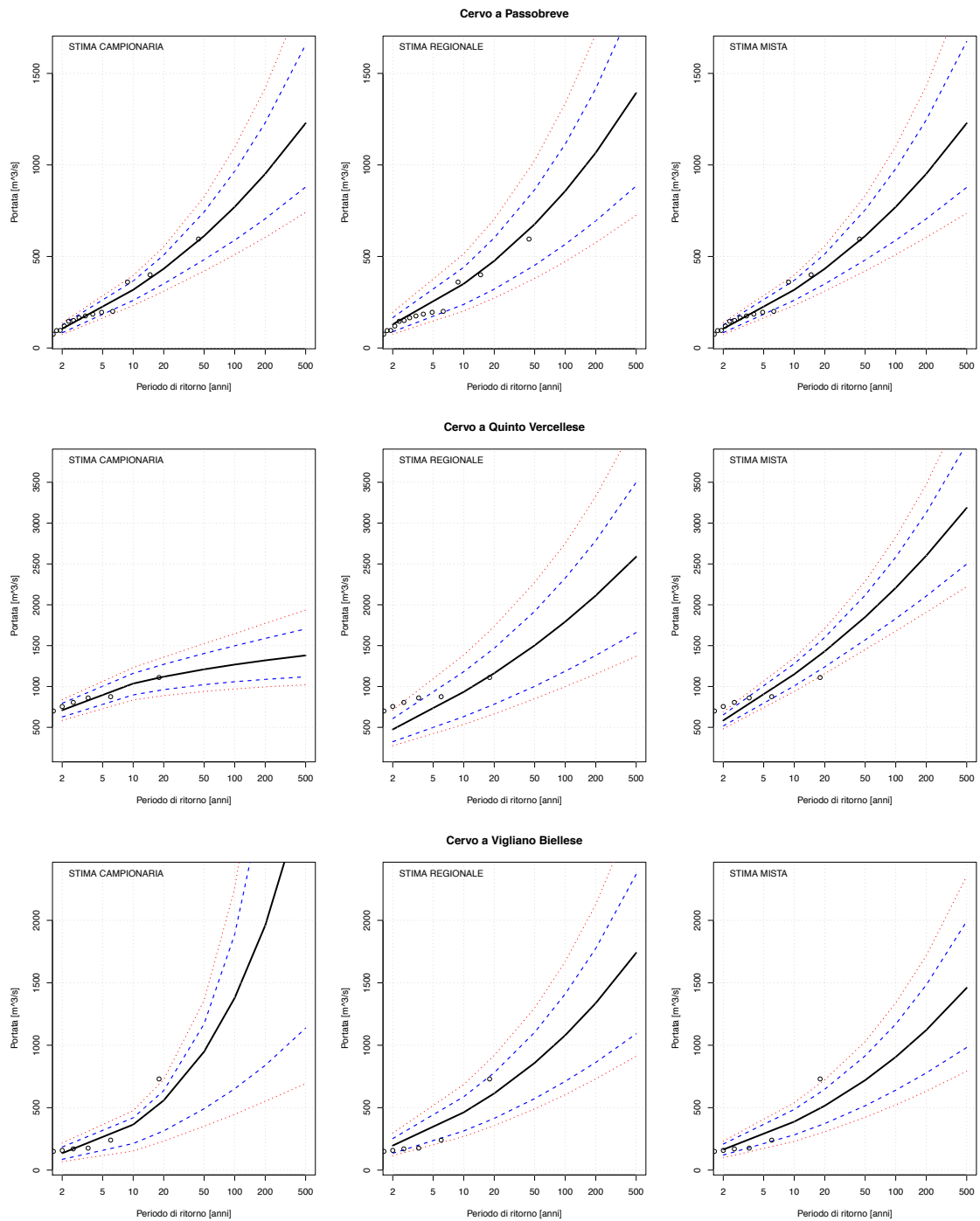

CURVE DI FREQUENZA CON FASCE DI CONFIDENZA

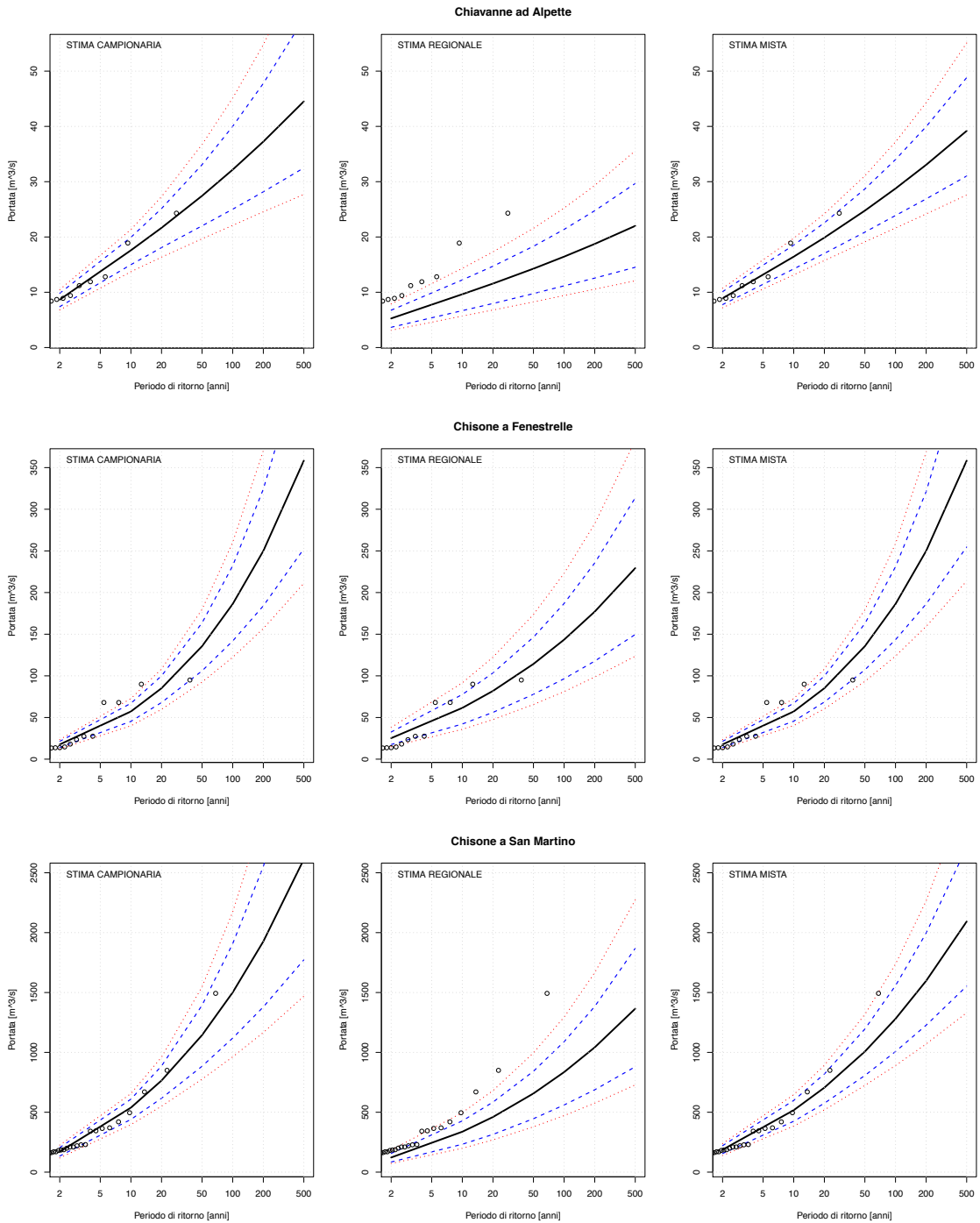

CURVE DI FREQUENZA CON FASCE DI CONFIDENZA

Chisone a Soucheres Basses

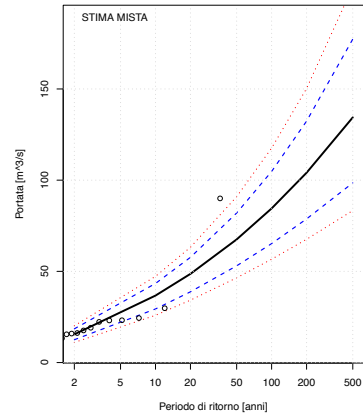
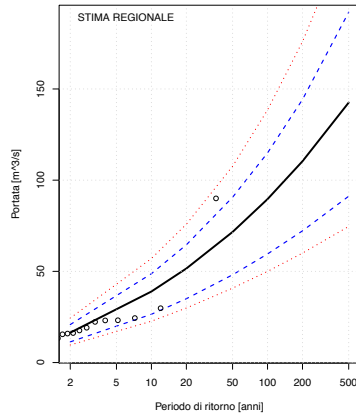
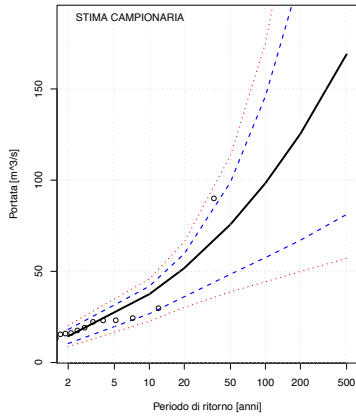

Chiusella a Gurzia

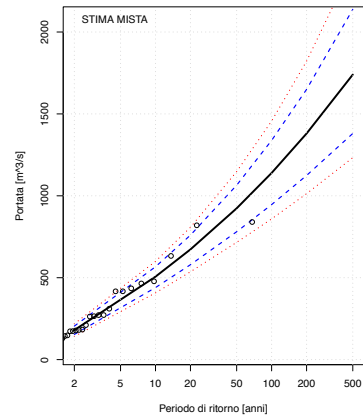
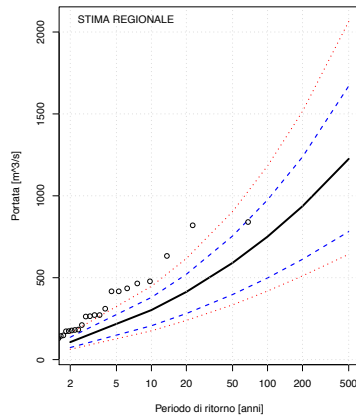
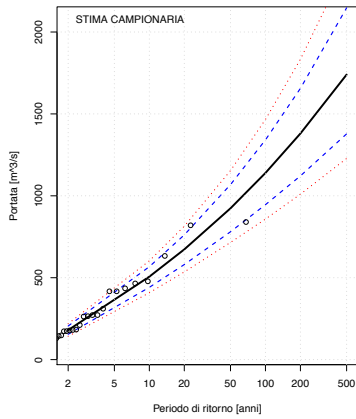

Corsaglia a Presa Centrale Molline

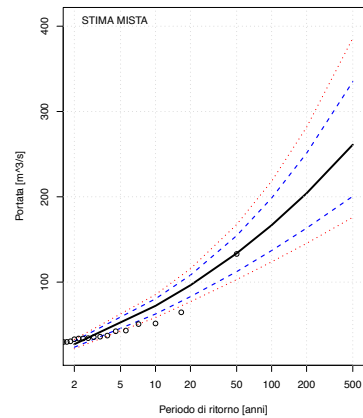
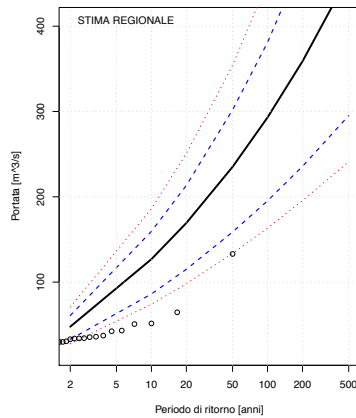
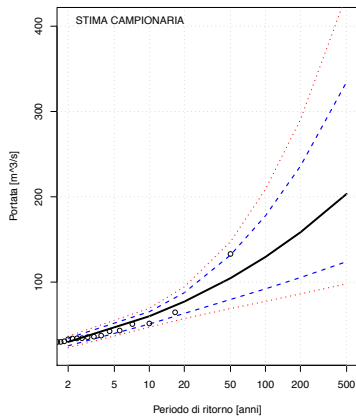

CURVE DI FREQUENZA CON FASCE DI CONFIDENZA

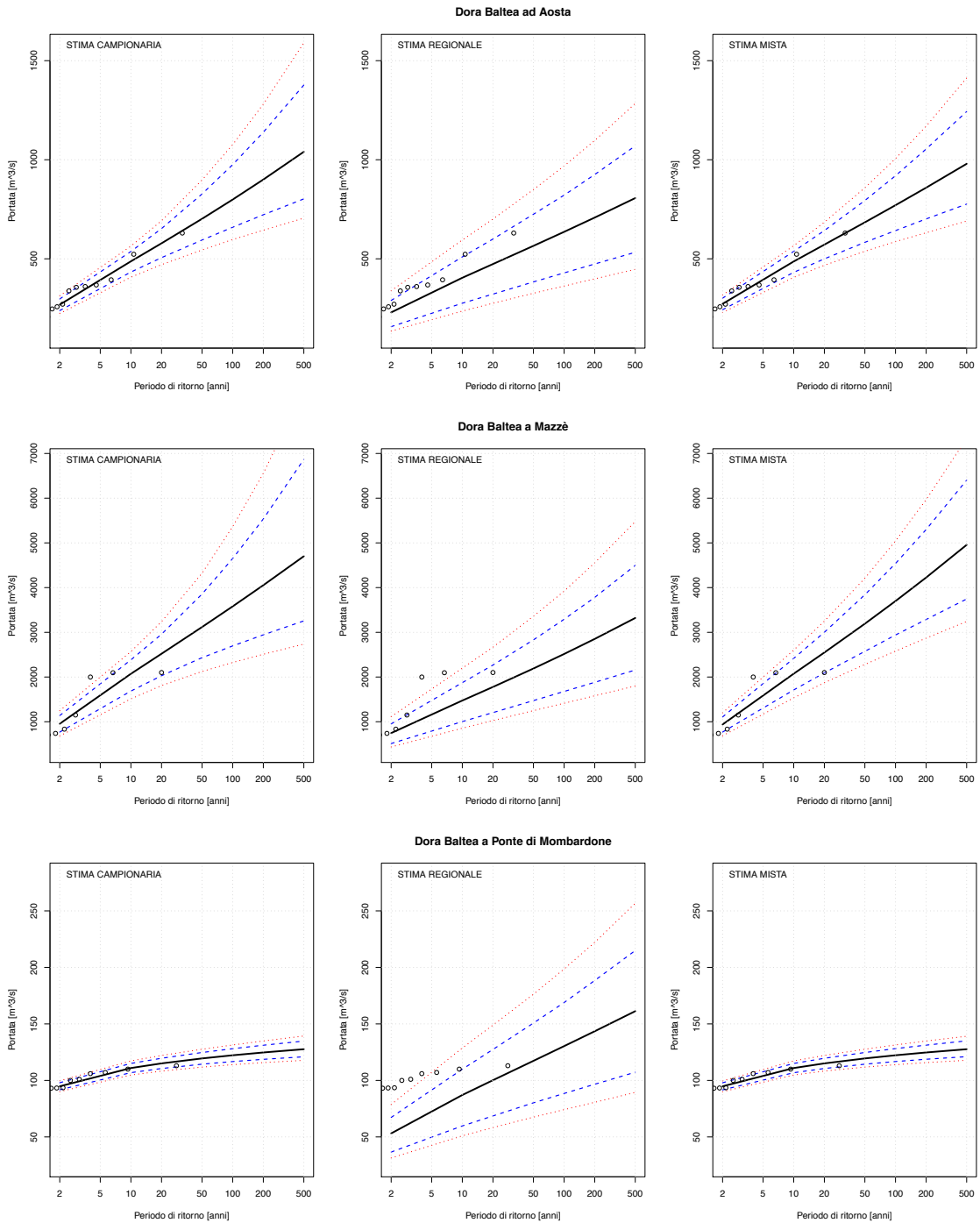

CURVE DI FREQUENZA CON FASCE DI CONFIDENZA

Dora Baltea a Tavagnasco

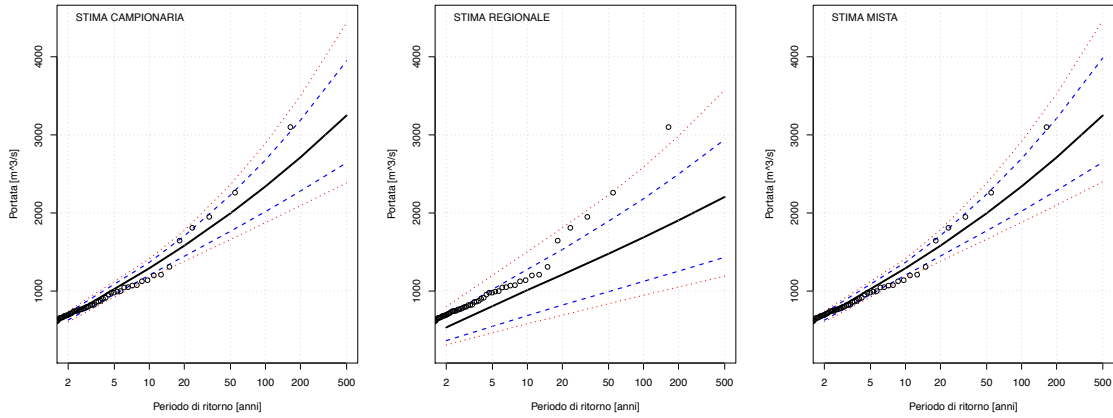

Dora di Bardonecchia a Beaulard

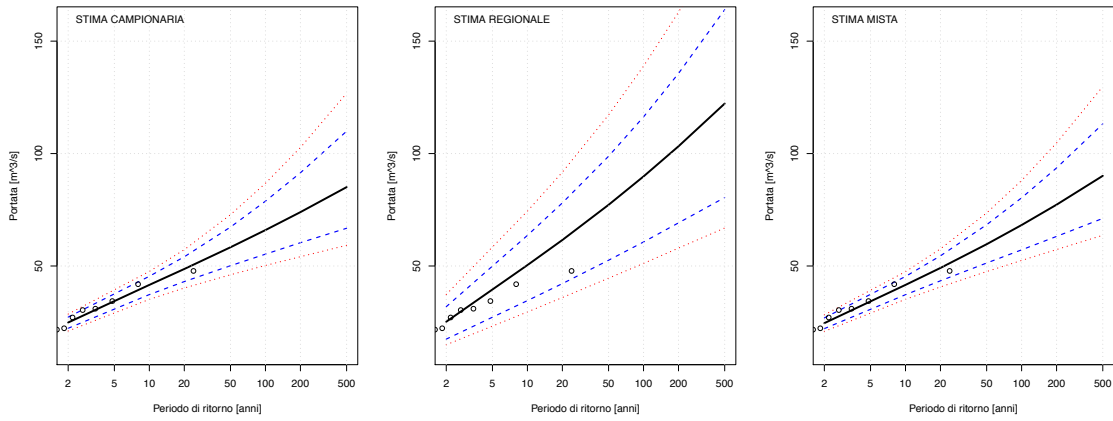

Dora di Courmayeur a Prè Saint Didier

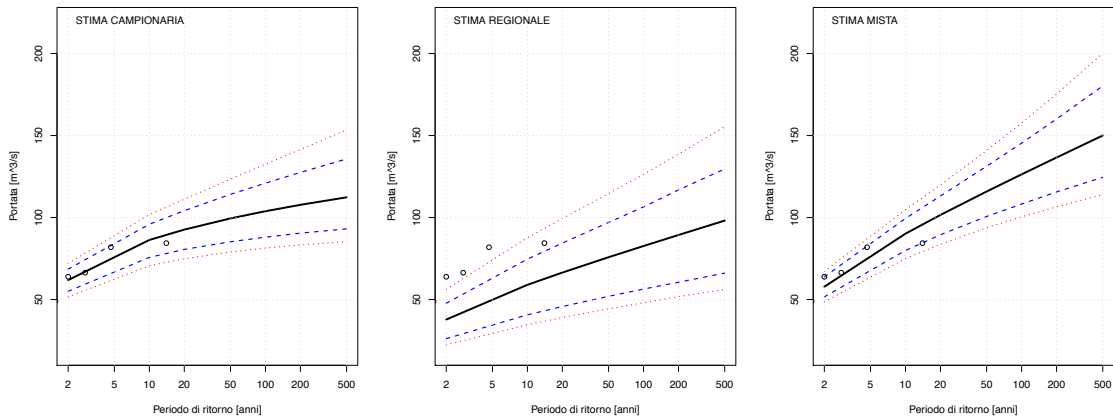

CURVE DI FREQUENZA CON FASCE DI CONFIDENZA

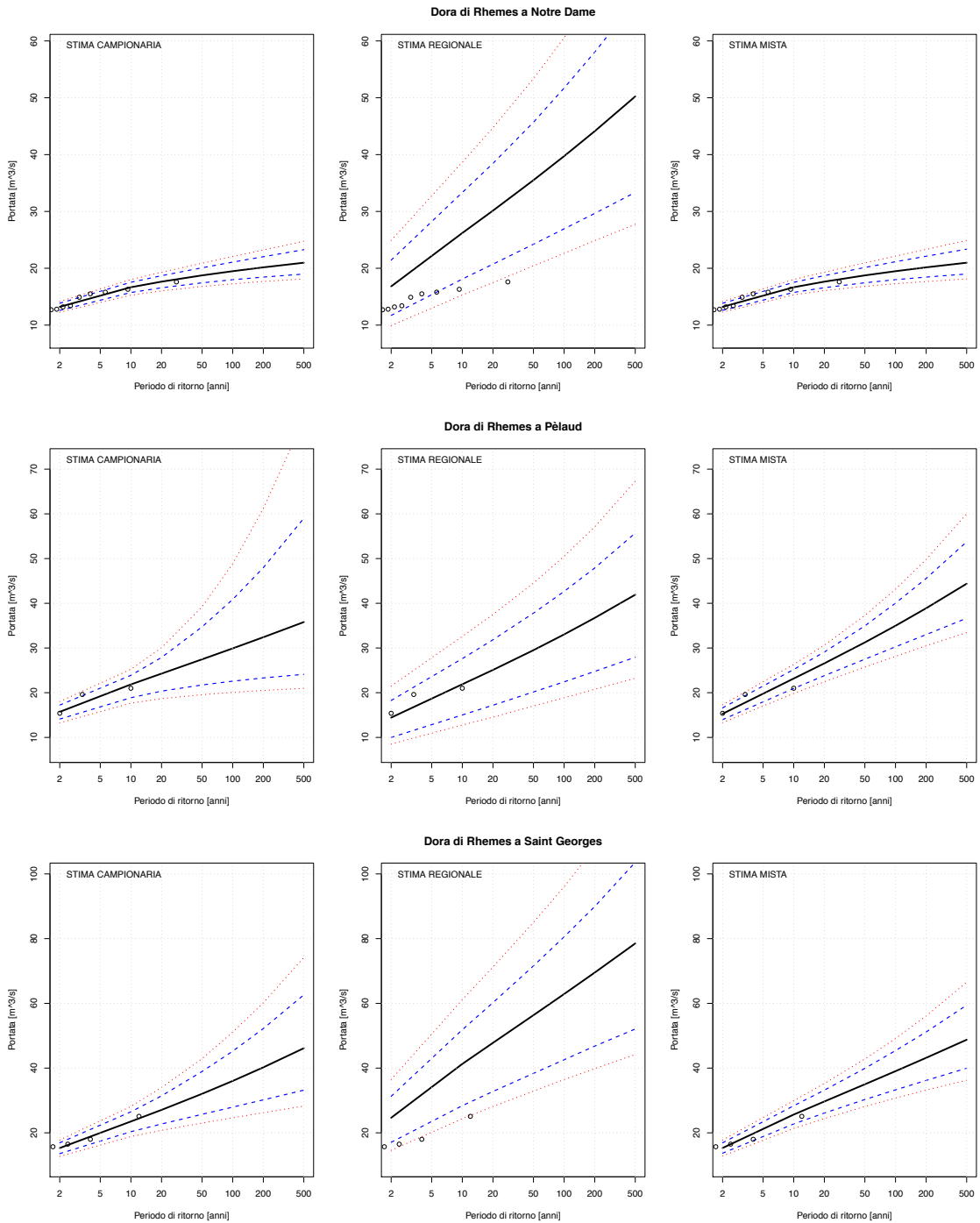

CURVE DI FREQUENZA CON FASCE DI CONFIDENZA

Dora Riparia a Oulx

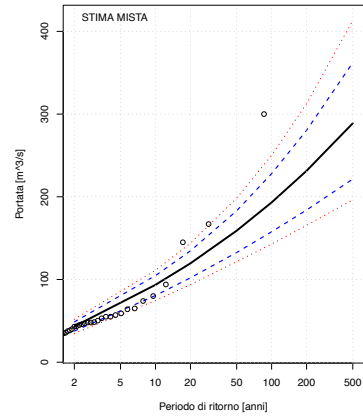
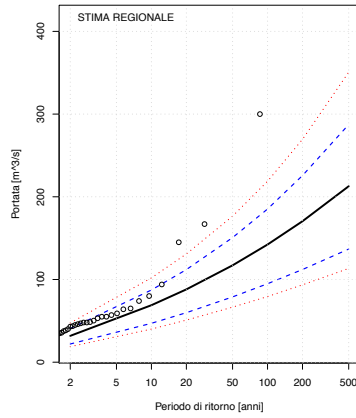
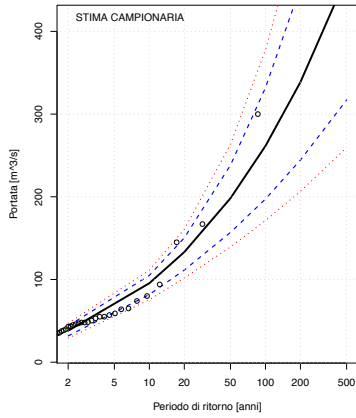

Dora Riparia a Sant'Antonino di Susa

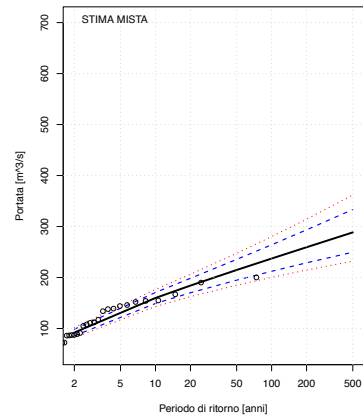
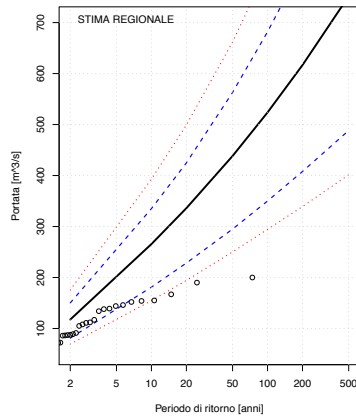
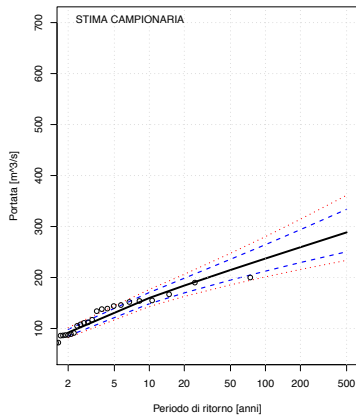

Dora Riparia a Torino Ponte Washington

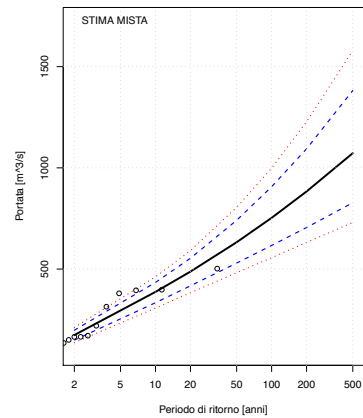
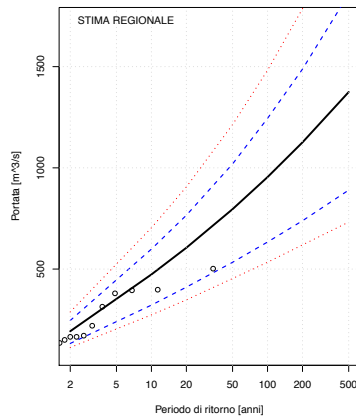
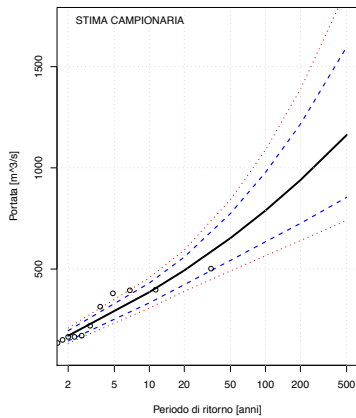

CURVE DI FREQUENZA CON FASCE DI CONFIDENZA

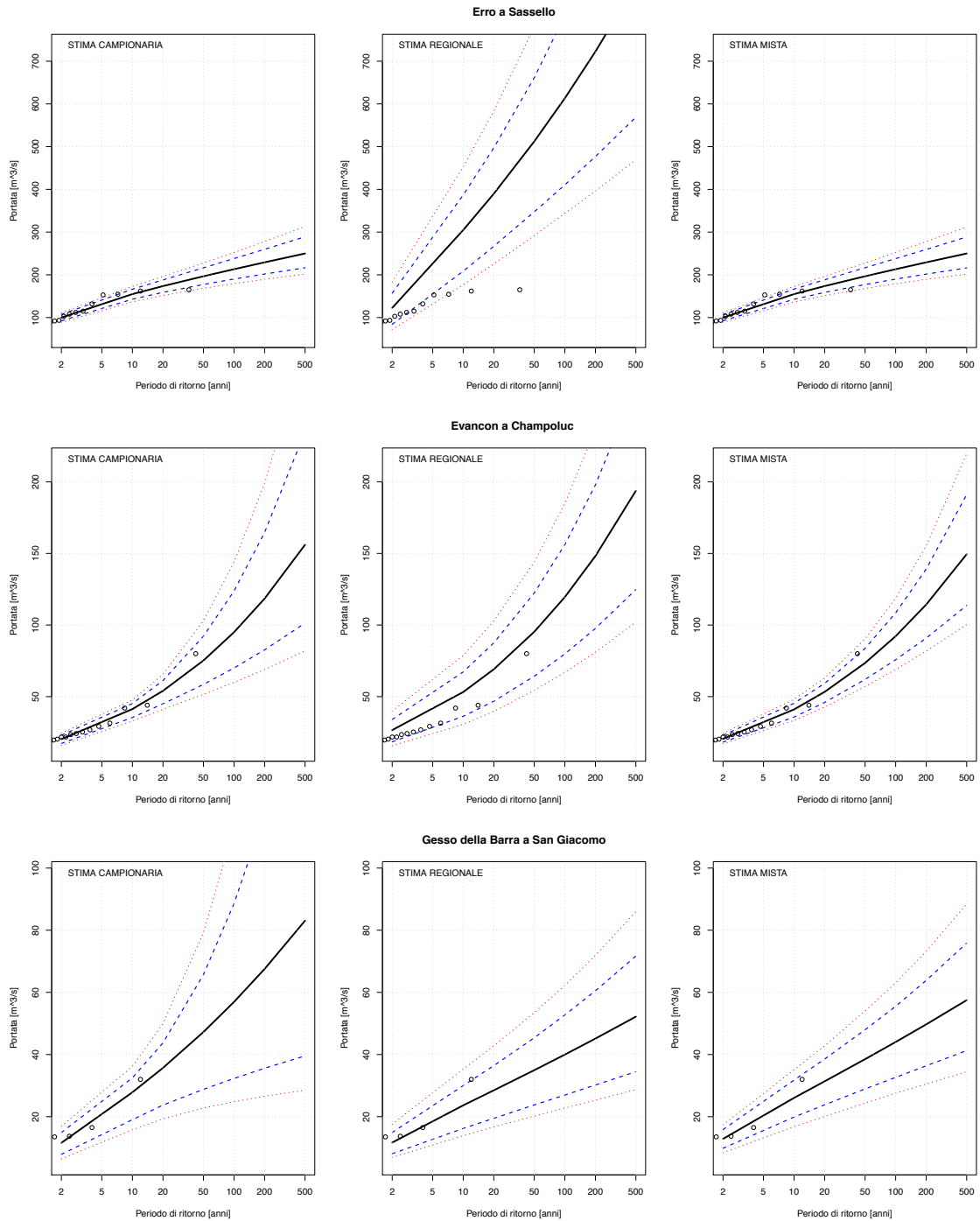

CURVE DI FREQUENZA CON FASCE DI CONFIDENZA

Gesso della Valletta a San Lorenzo

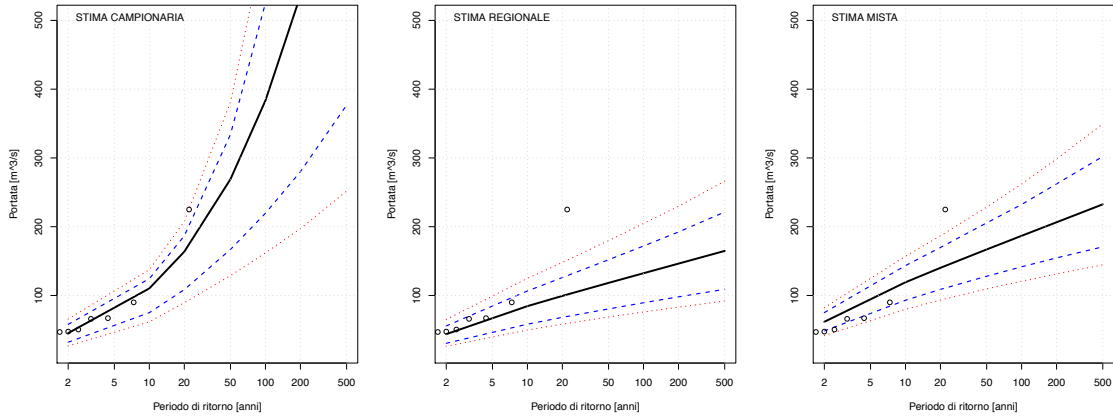

Gesso di Entracque ad Entracque

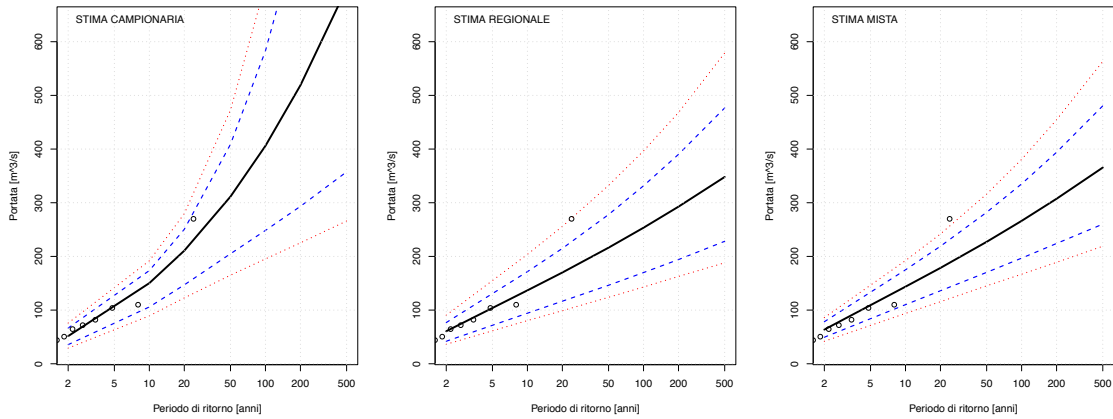

Gesso di Monte Colombo a San Giacomo

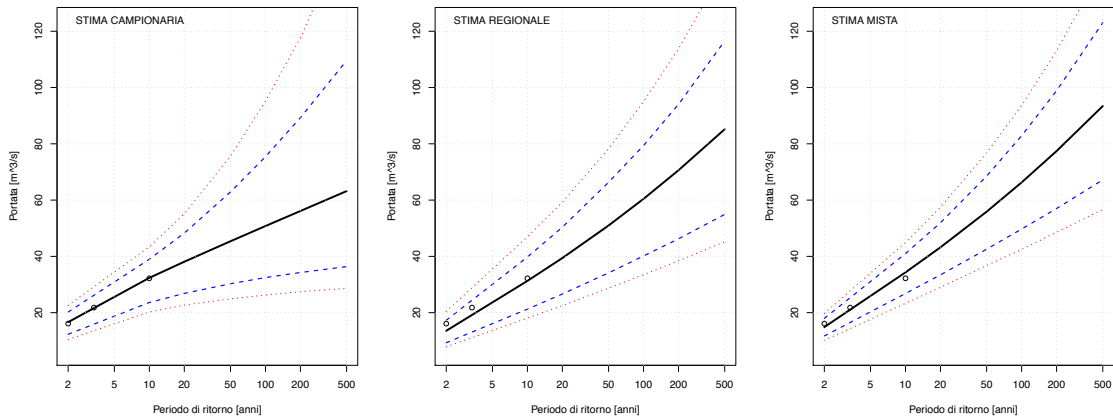

CURVE DI FREQUENZA CON FASCE DI CONFIDENZA

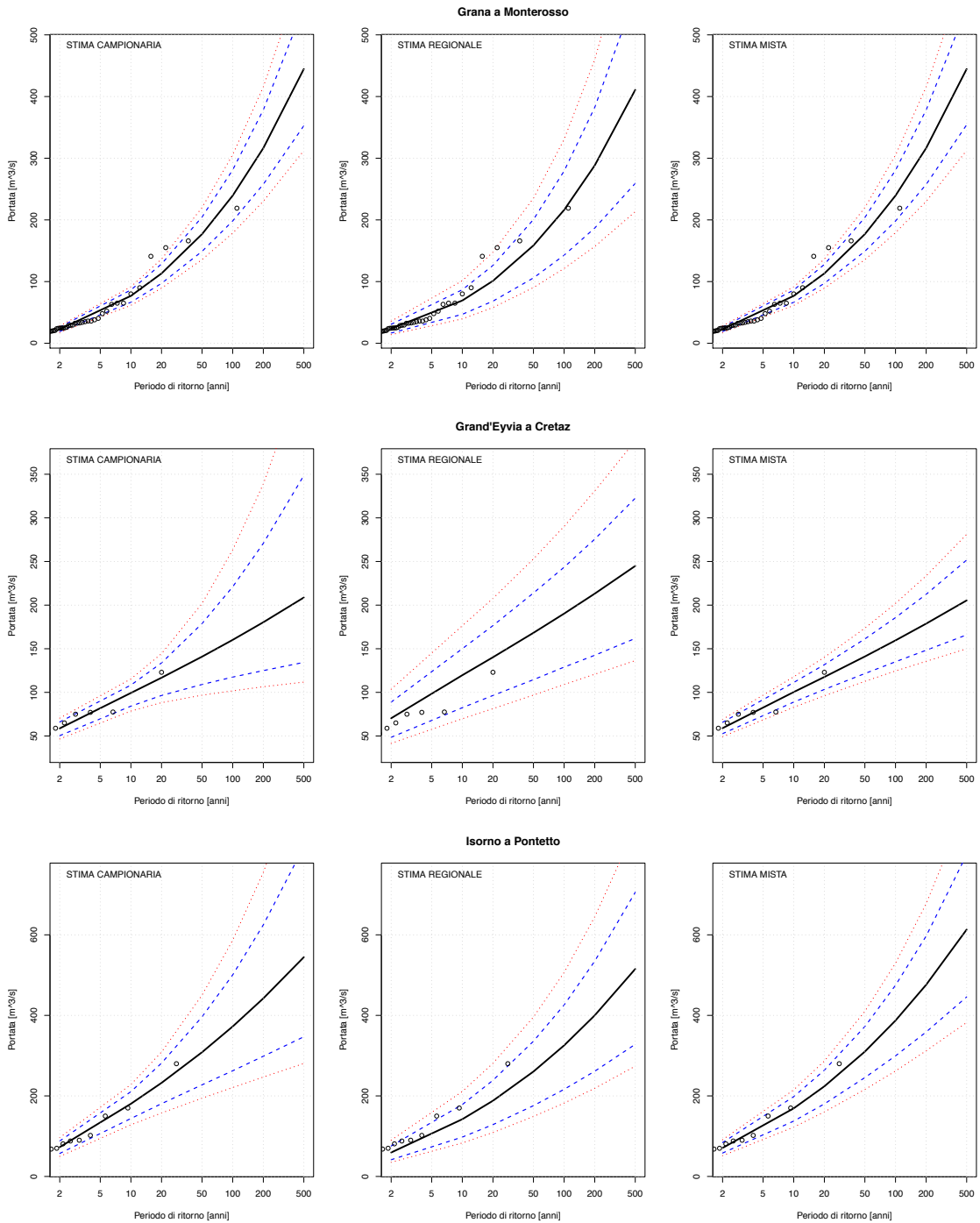

CURVE DI FREQUENZA CON FASCE DI CONFIDENZA

Lys a d'Ejola

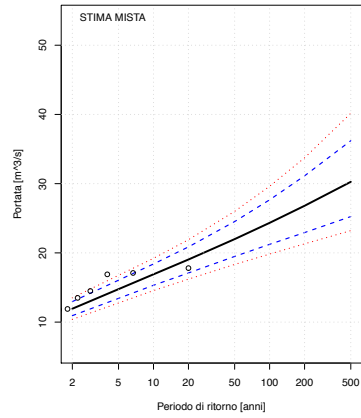
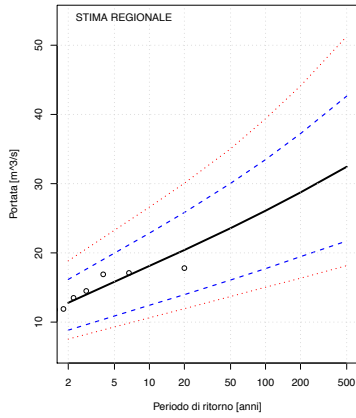
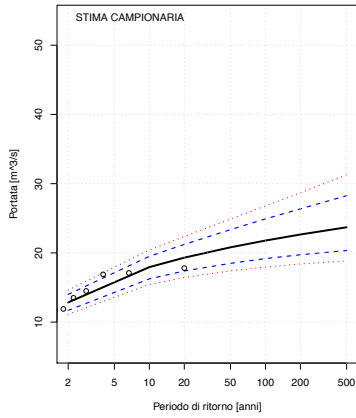

Lys a Gressoney Saint Jean

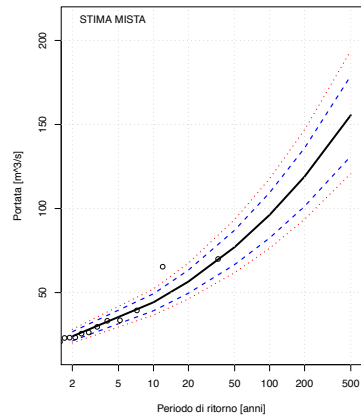
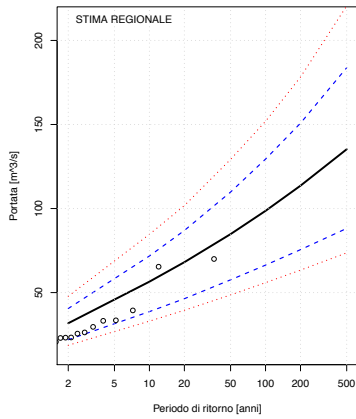
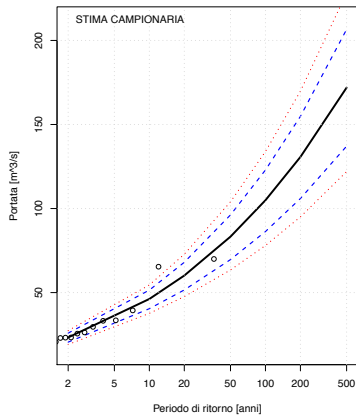

Lys a Guillemore

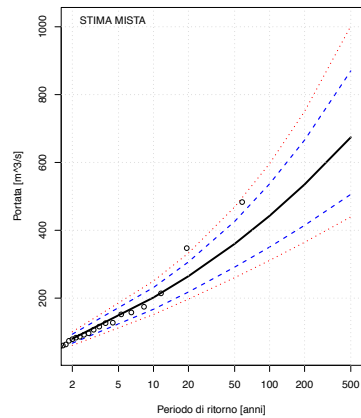
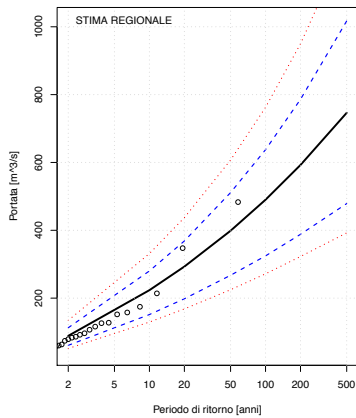
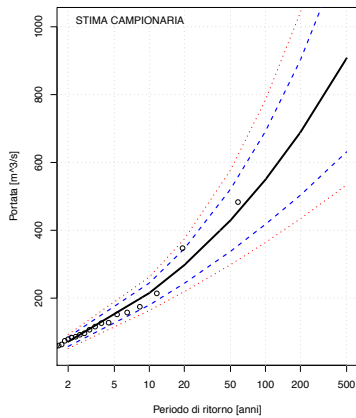

CURVE DI FREQUENZA CON FASCE DI CONFIDENZA

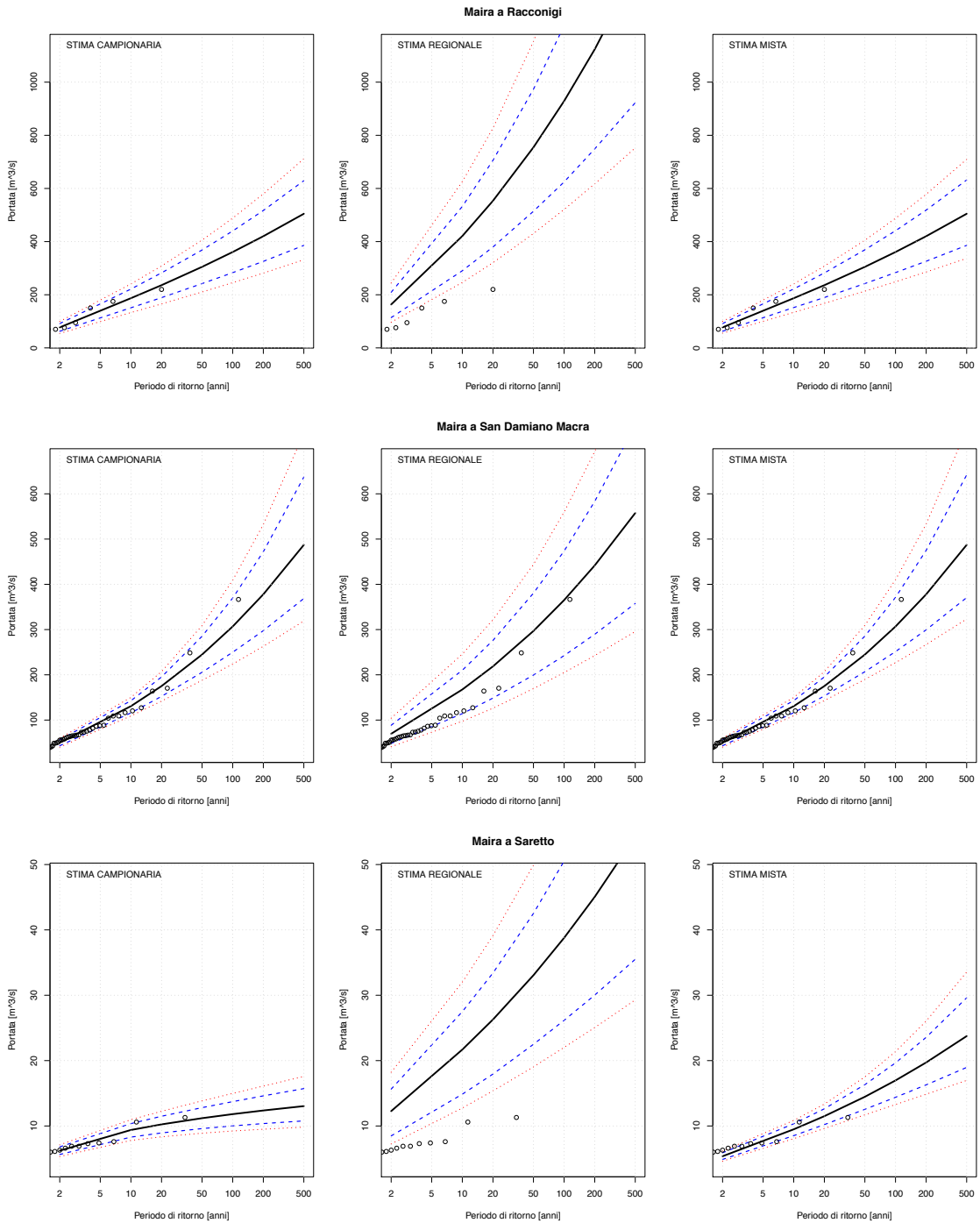

CURVE DI FREQUENZA CON FASCE DI CONFIDENZA

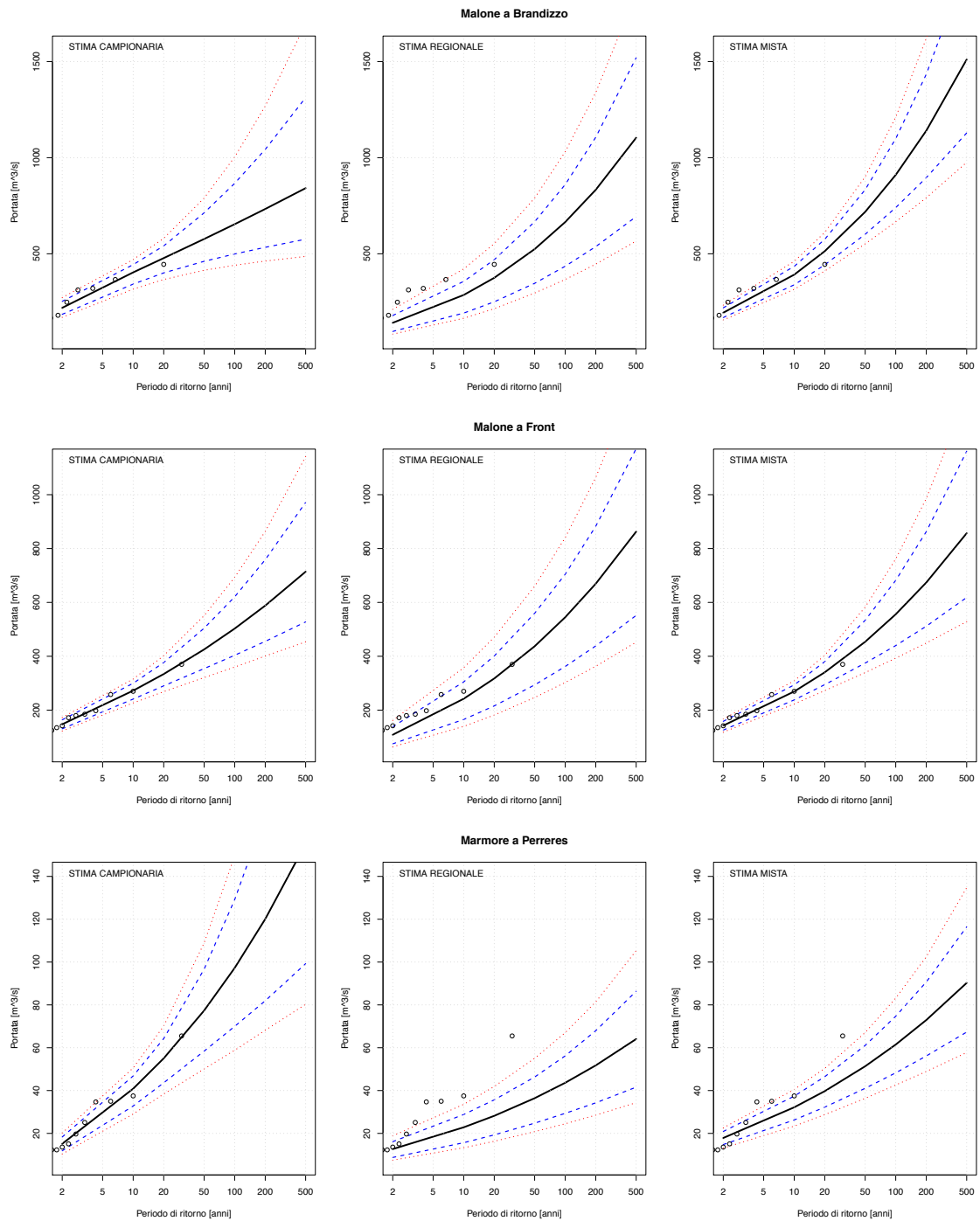

CURVE DI FREQUENZA CON FASCE DI CONFIDENZA

Mastallone a Varallo

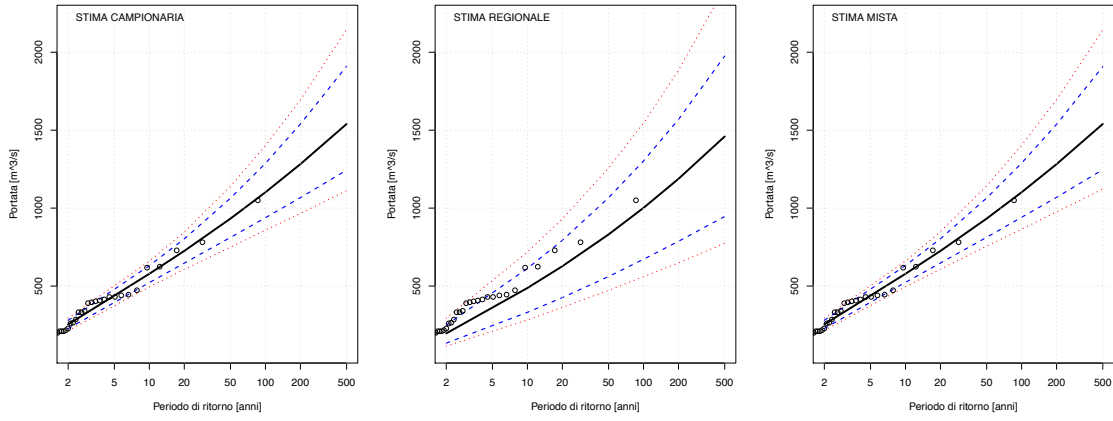

Melezet a Melezet

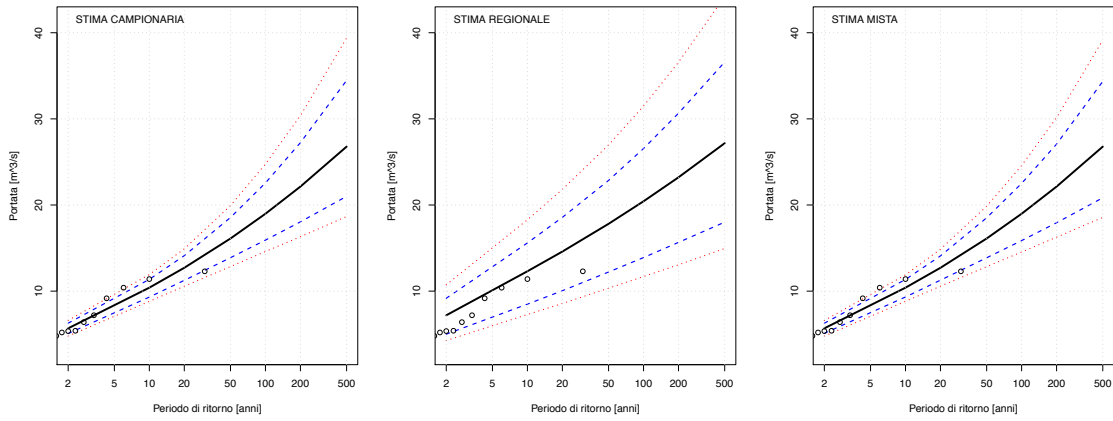

Meris a Sant'Anna Valdieri

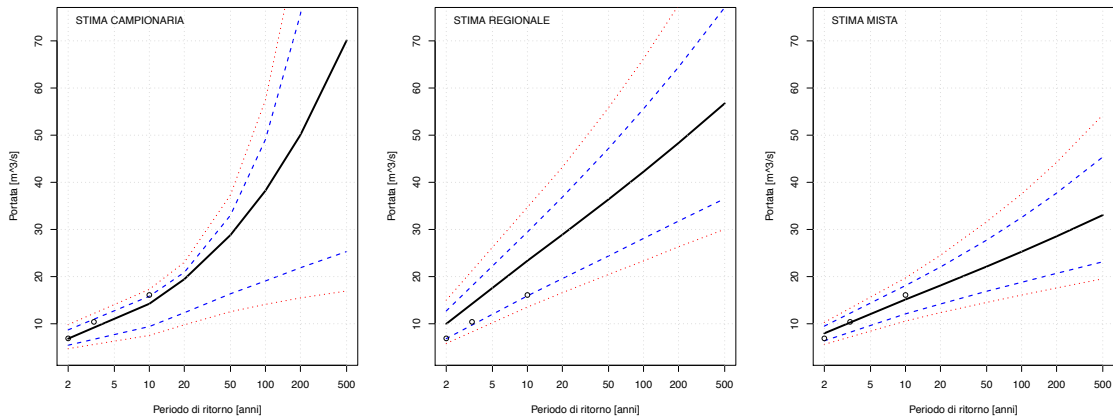

CURVE DI FREQUENZA CON FASCE DI CONFIDENZA

Nontey a Valnontey

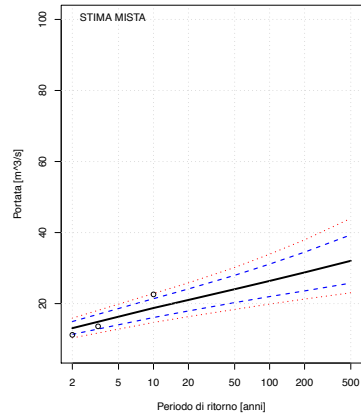
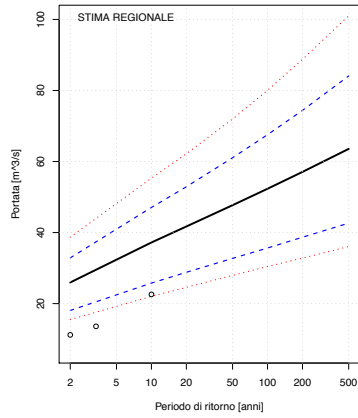
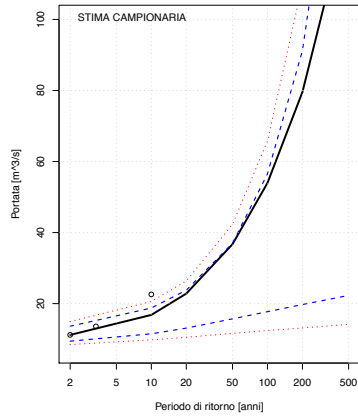

Orba a CasalCermelli

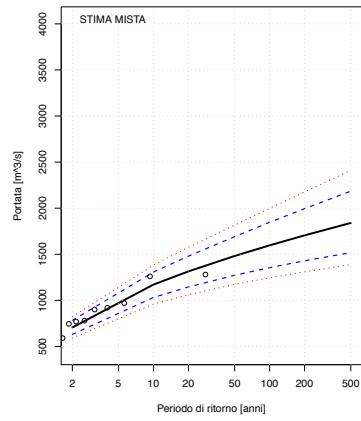
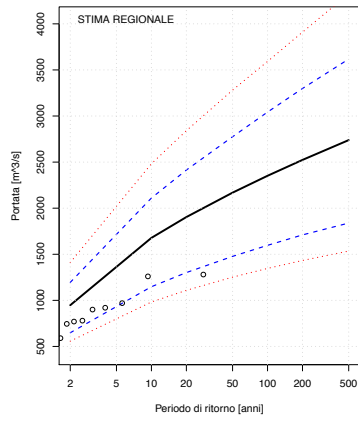
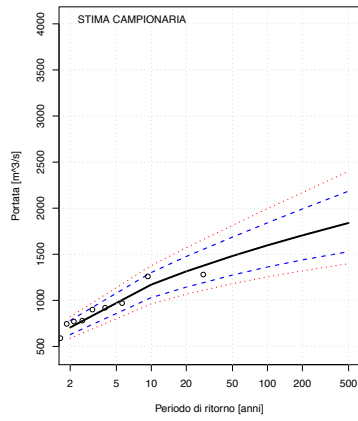

Orco a Pont Canavese

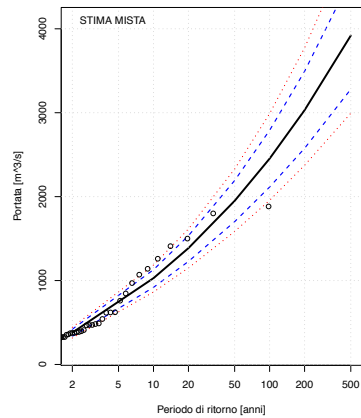
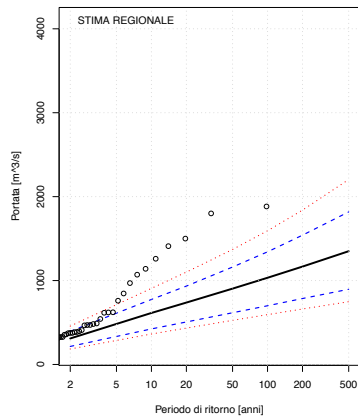
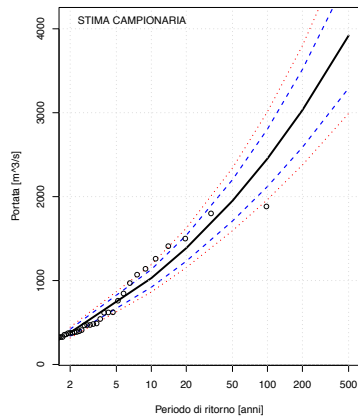

CURVE DI FREQUENZA CON FASCE DI CONFIDENZA

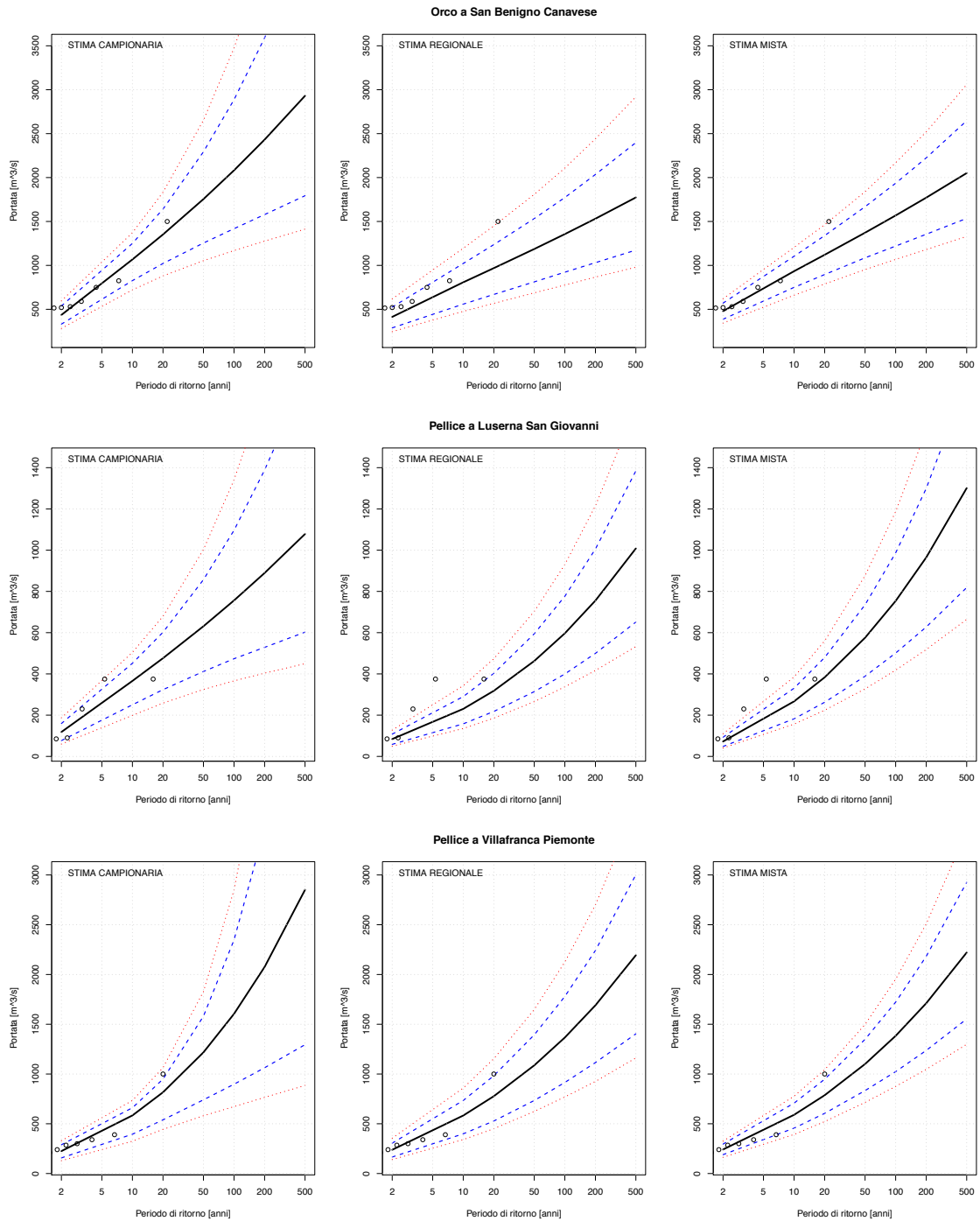

CURVE DI FREQUENZA CON FASCE DI CONFIDENZA

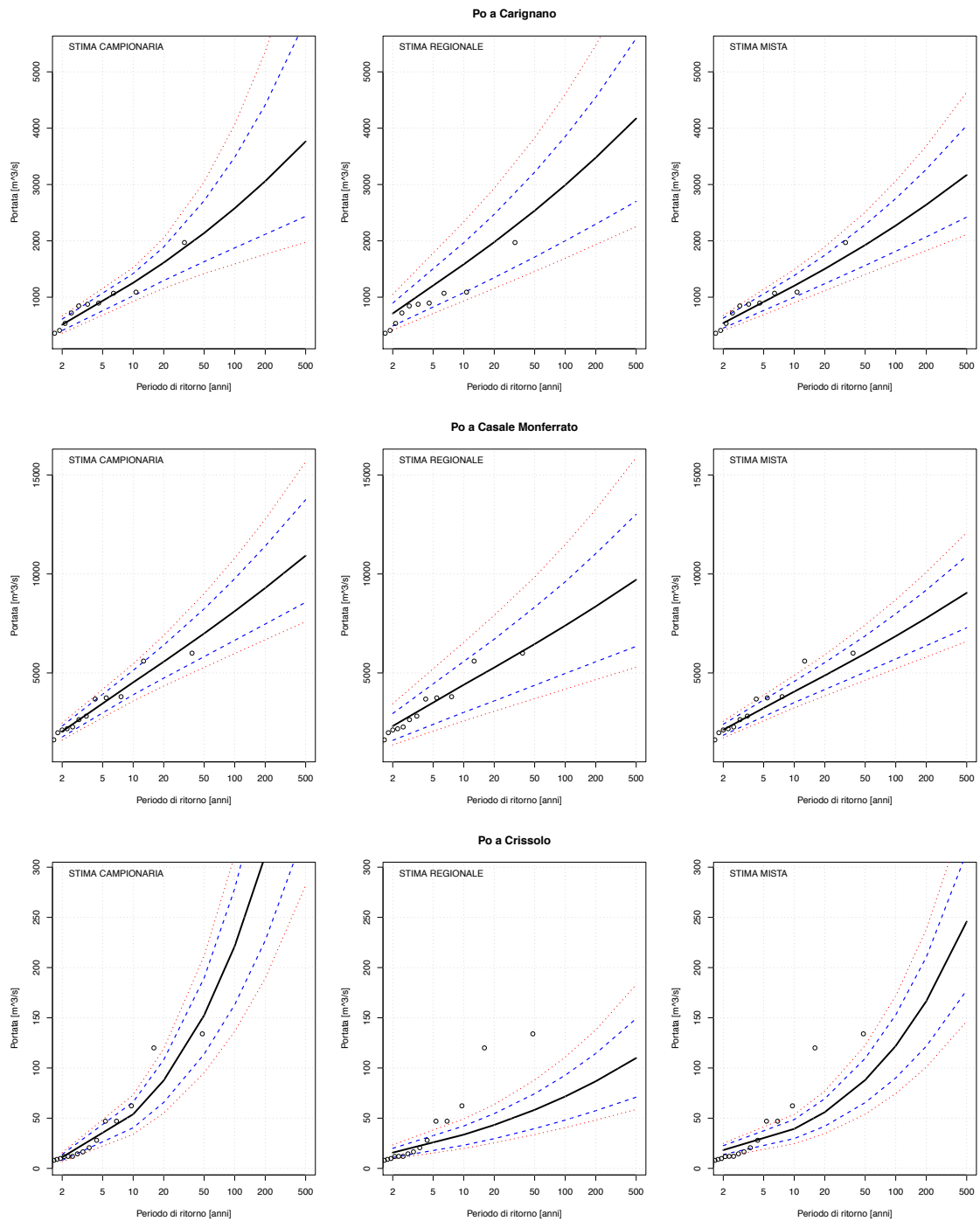

CURVE DI FREQUENZA CON FASCE DI CONFIDENZA

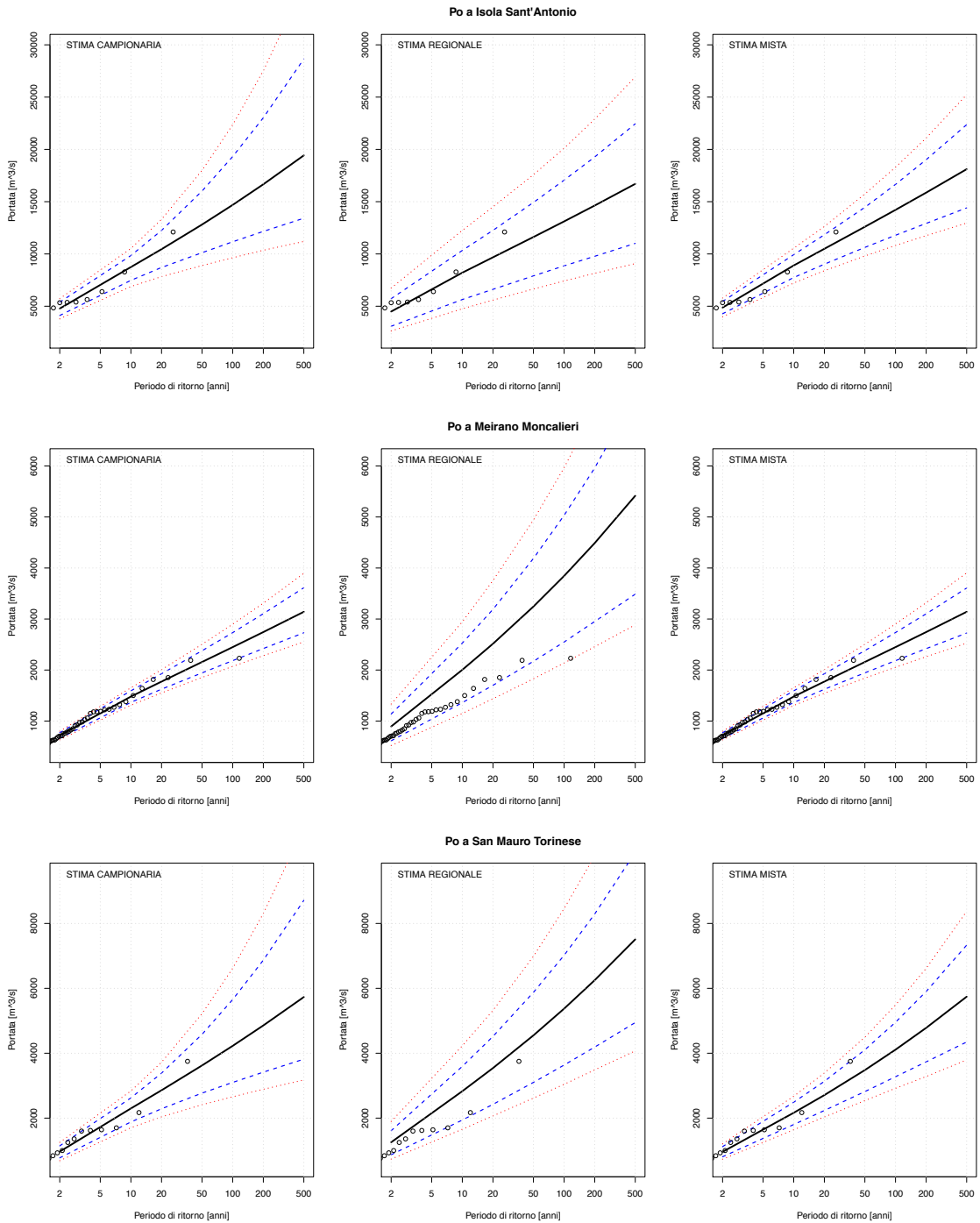

CURVE DI FREQUENZA CON FASCE DI CONFIDENZA

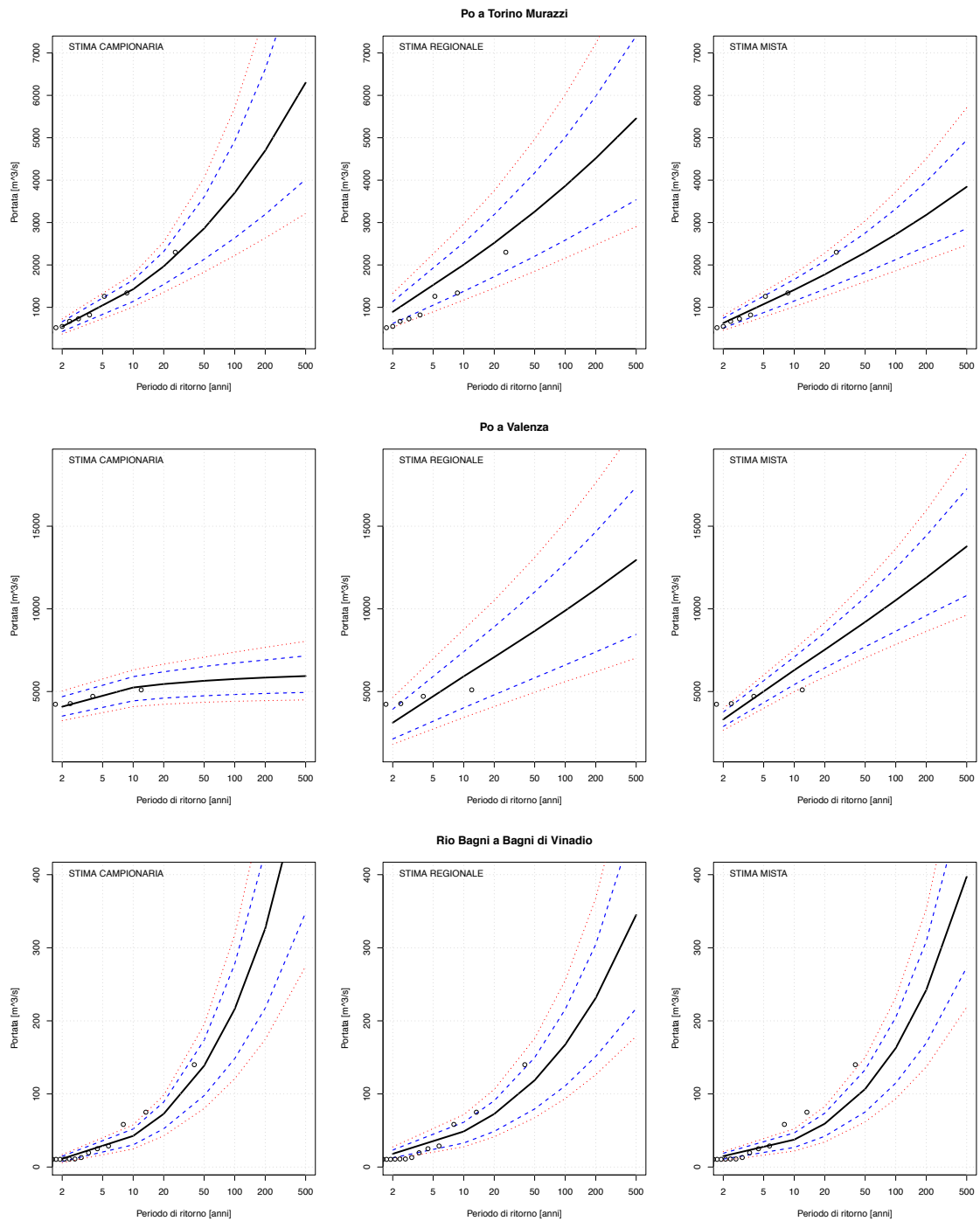

CURVE DI FREQUENZA CON FASCE DI CONFIDENZA

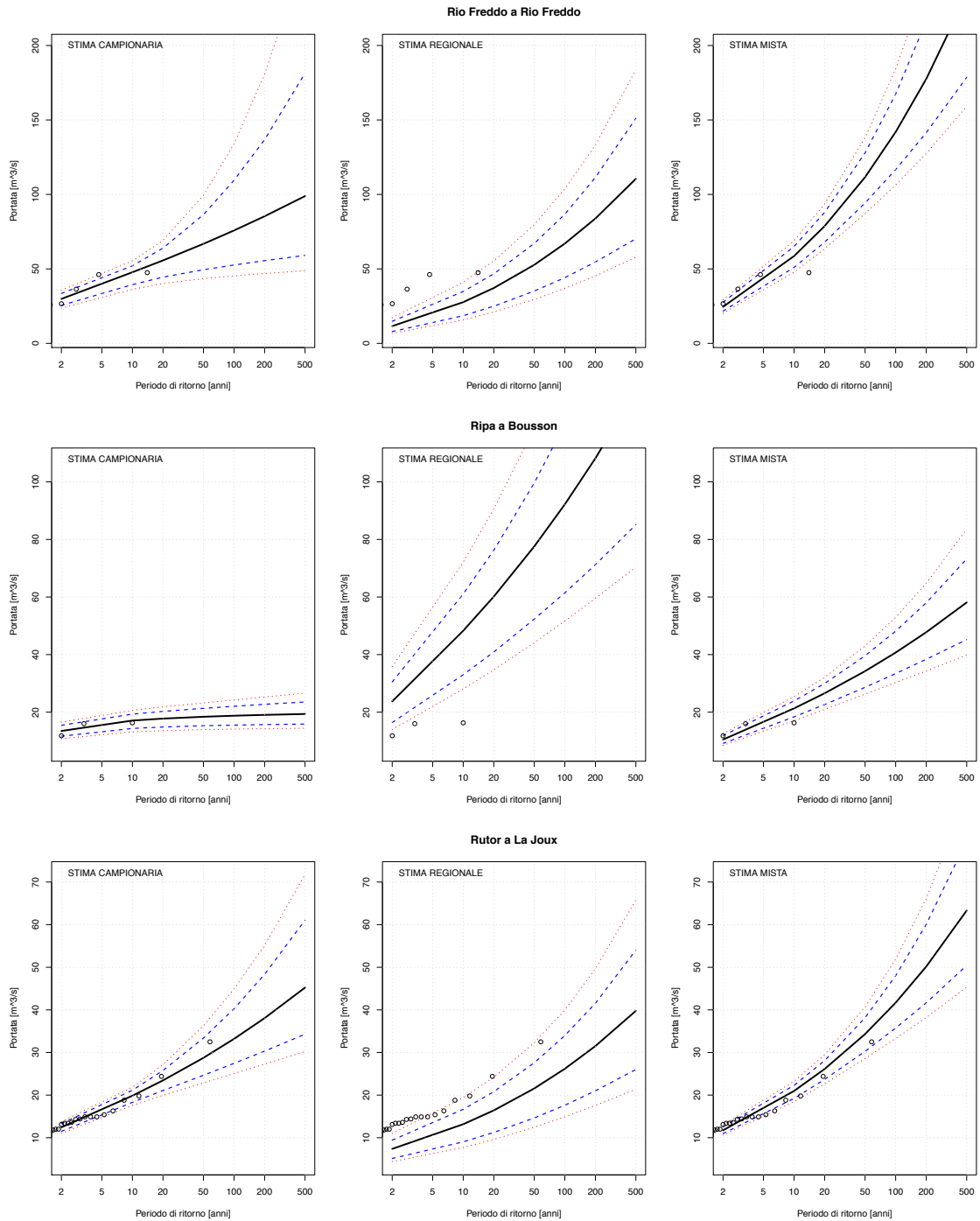

CURVE DI FREQUENZA CON FASCE DI CONFIDENZA

Rutor a Promise

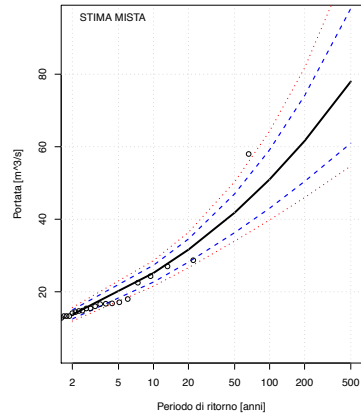
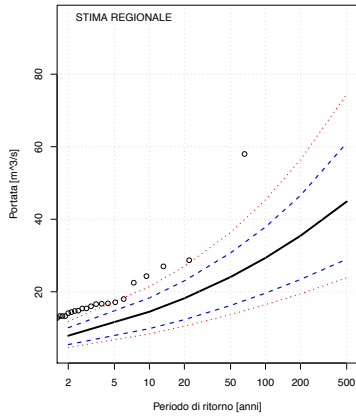
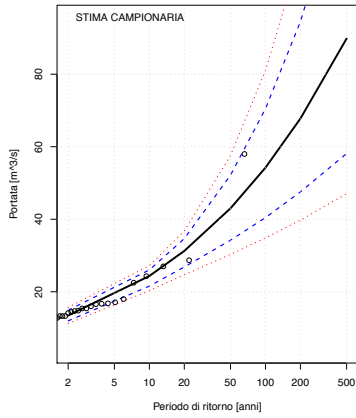

San Bernardino a San Bernardino Santino

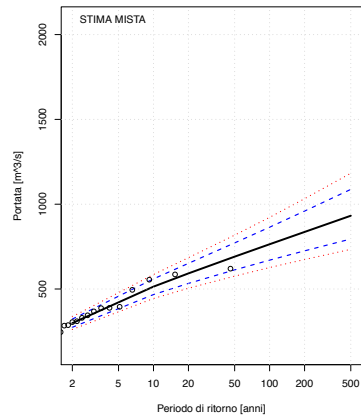
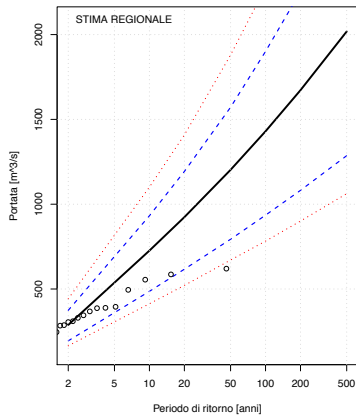
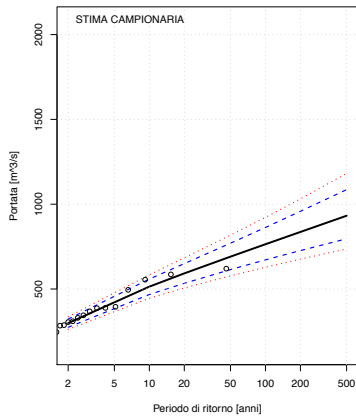

San Bernardino a Trobaso

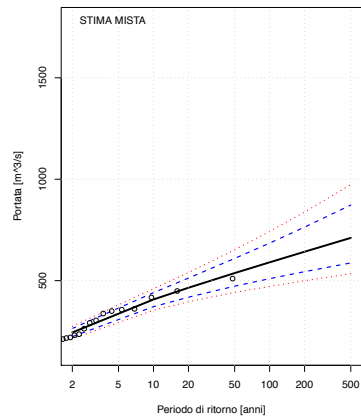
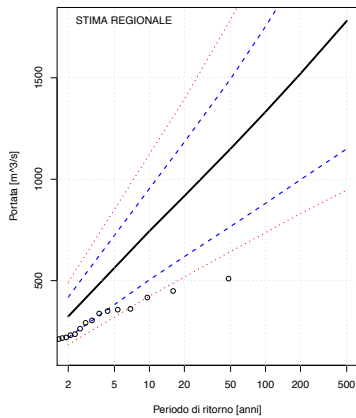
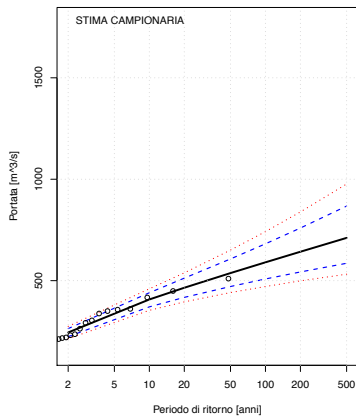

CURVE DI FREQUENZA CON FASCE DI CONFIDENZA

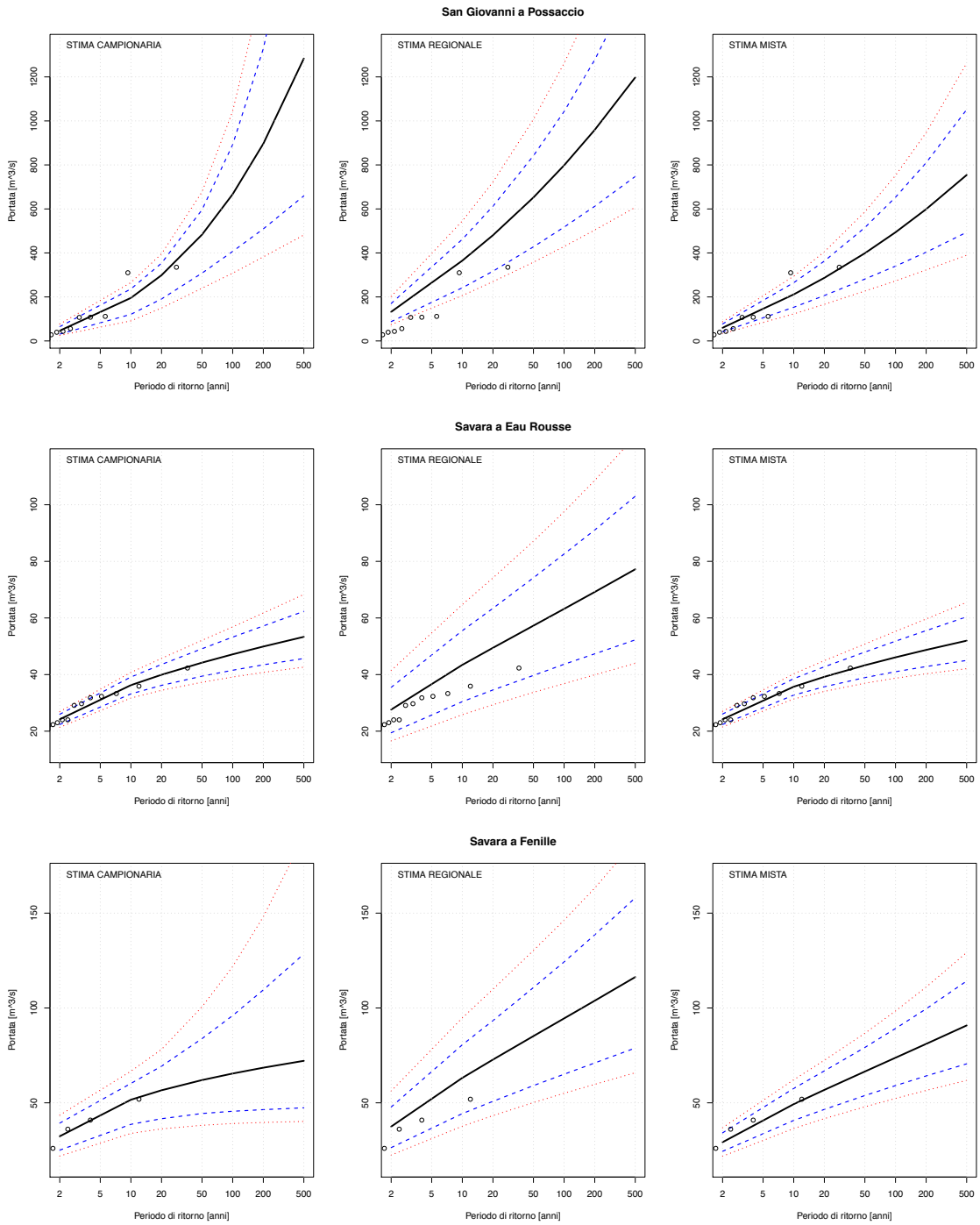

CURVE DI FREQUENZA CON FASCE DI CONFIDENZA

Scrvia a Isola del Cantone

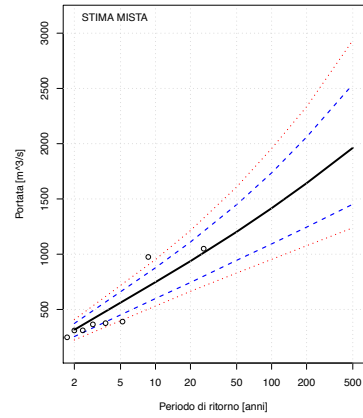
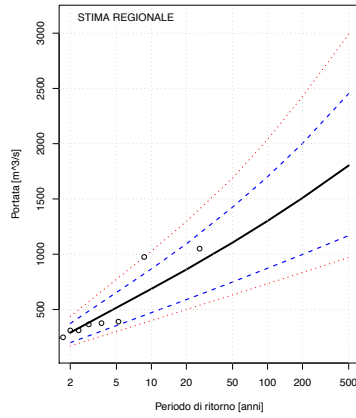
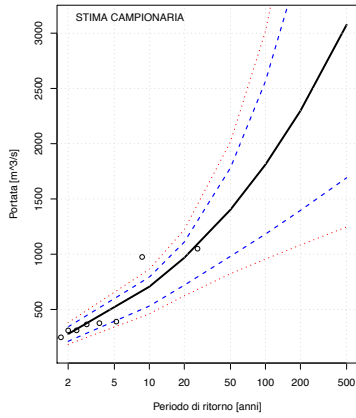

Scrvia a Serravalle Scrvia

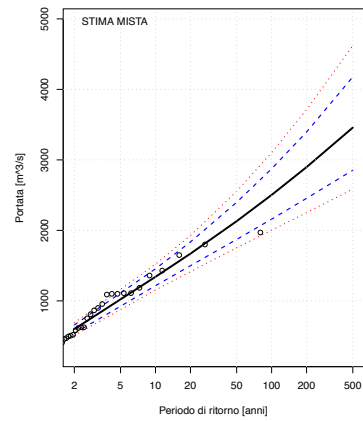
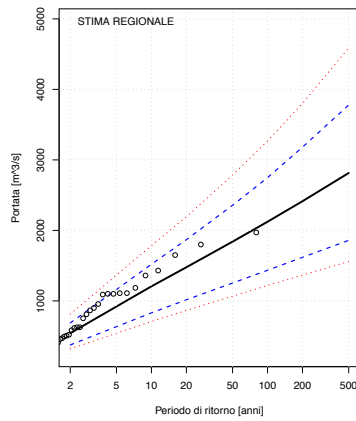
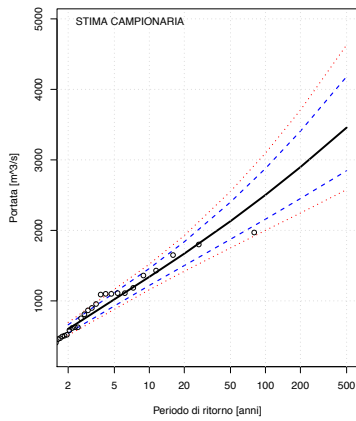

Serzenza a Rimasco

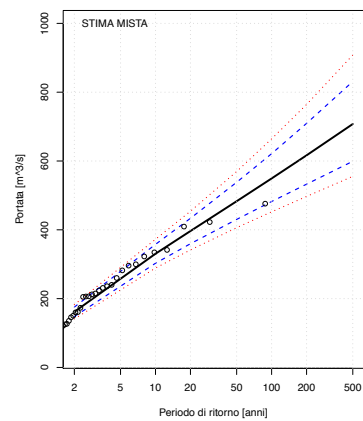
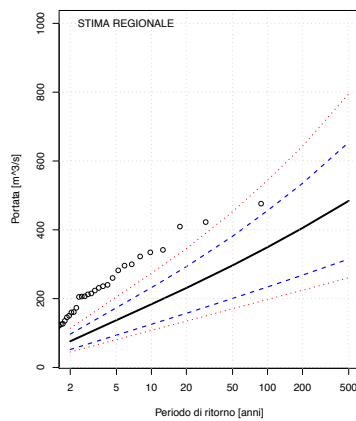
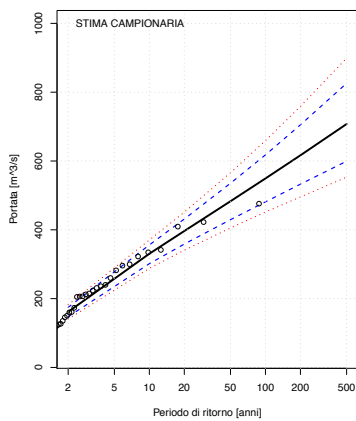

CURVE DI FREQUENZA CON FASCE DI CONFIDENZA

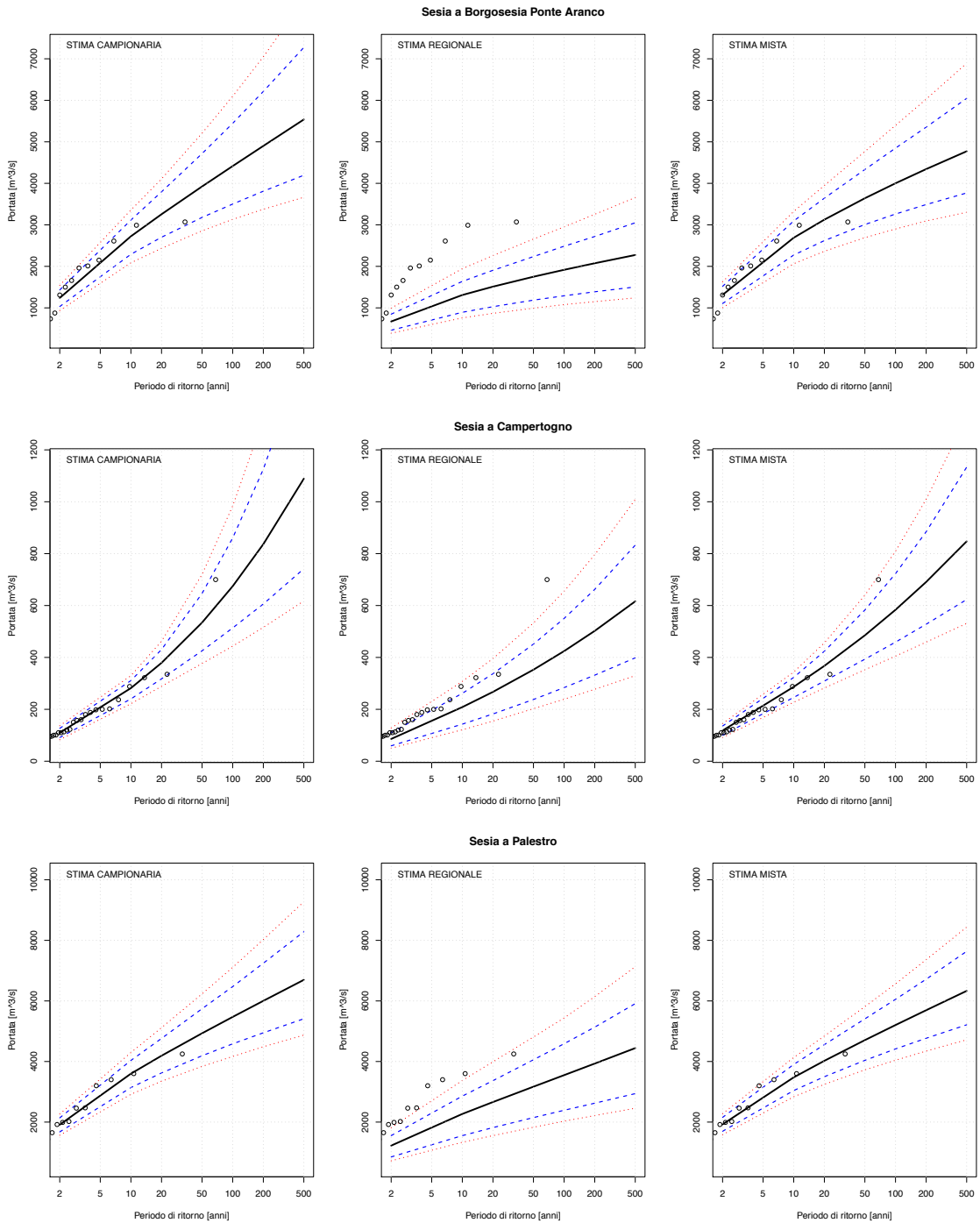

CURVE DI FREQUENZA CON FASCE DI CONFIDENZA

Sesia a Vercelli

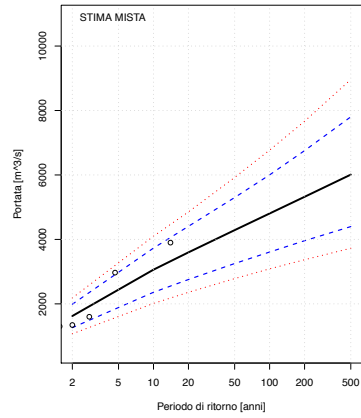
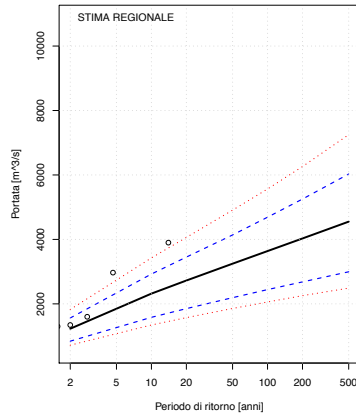
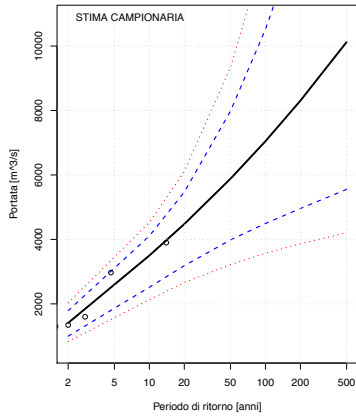

Strona di Omegna a Gravelona Toce

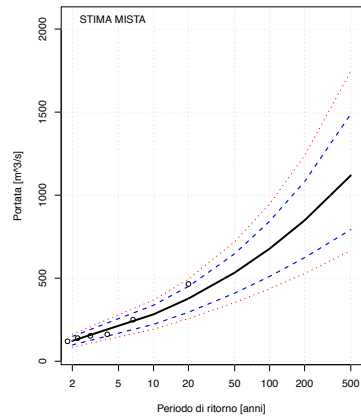
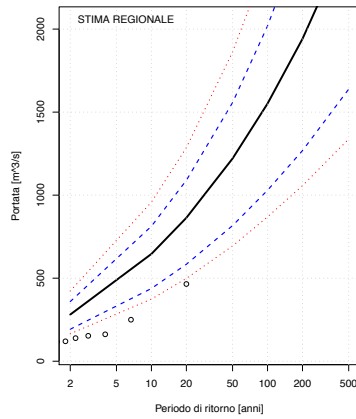
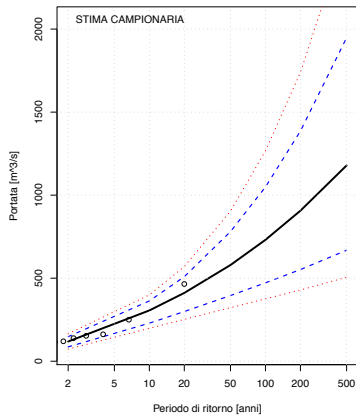

Stura di Demonte a Fossano

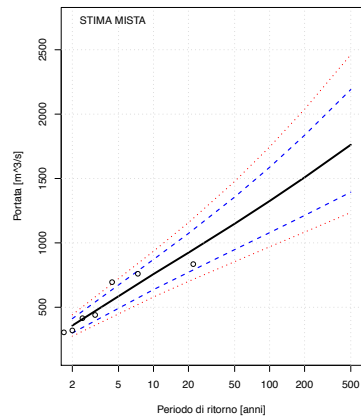
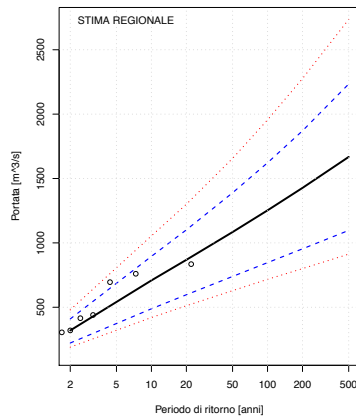
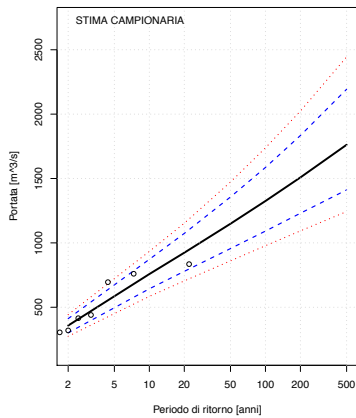

CURVE DI FREQUENZA CON FASCE DI CONFIDENZA

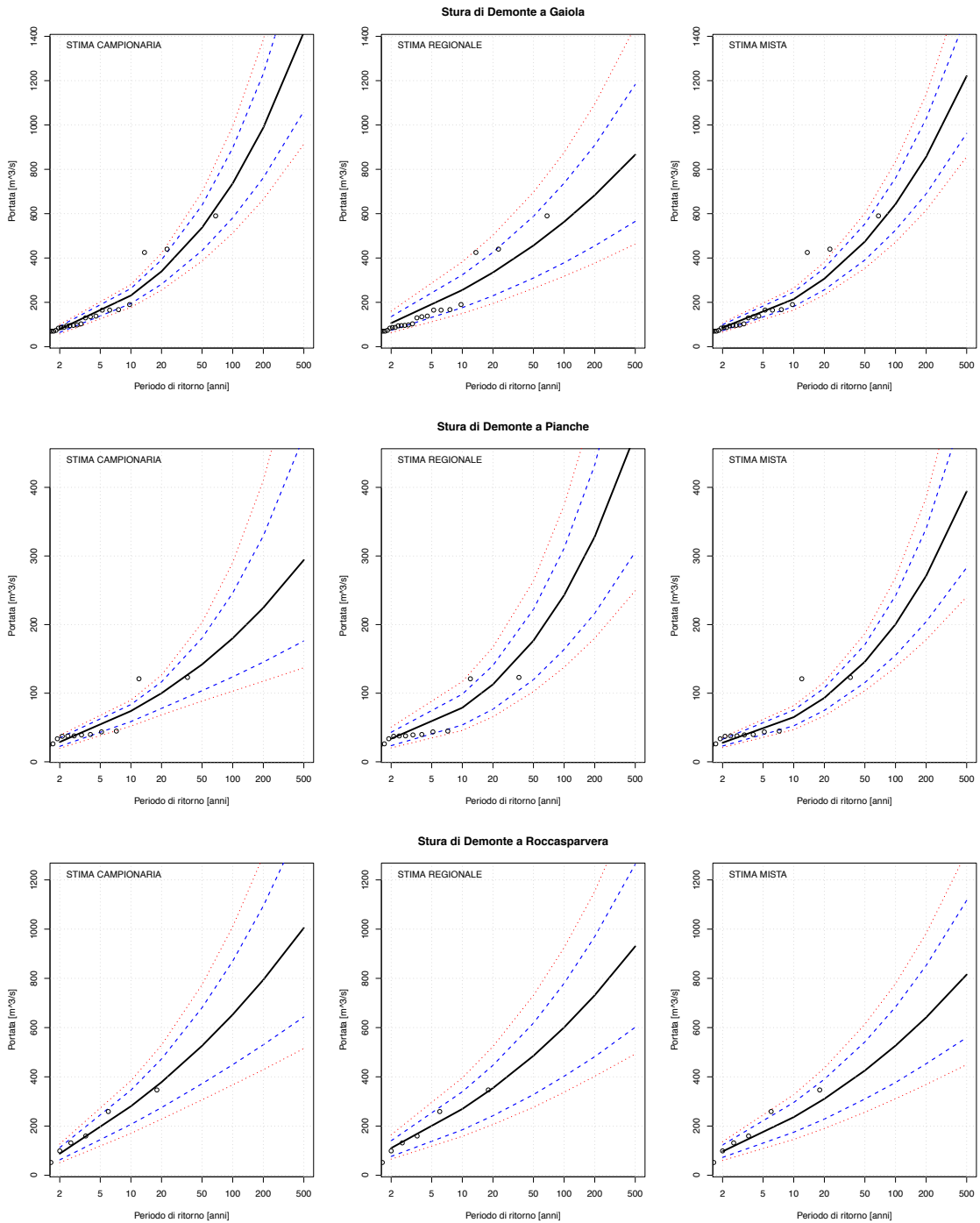

CURVE DI FREQUENZA CON FASCE DI CONFIDENZA

Stura di Lanzo a Lanzo

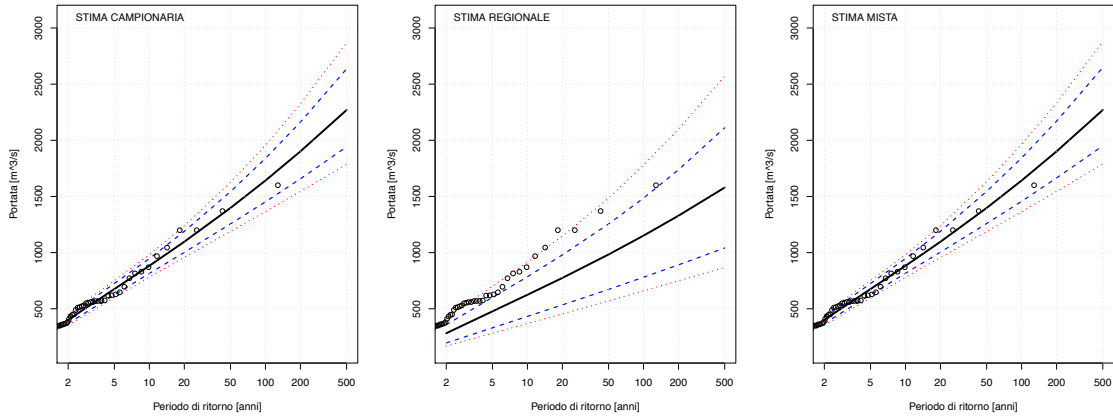

Stura di Lanzo a Torino

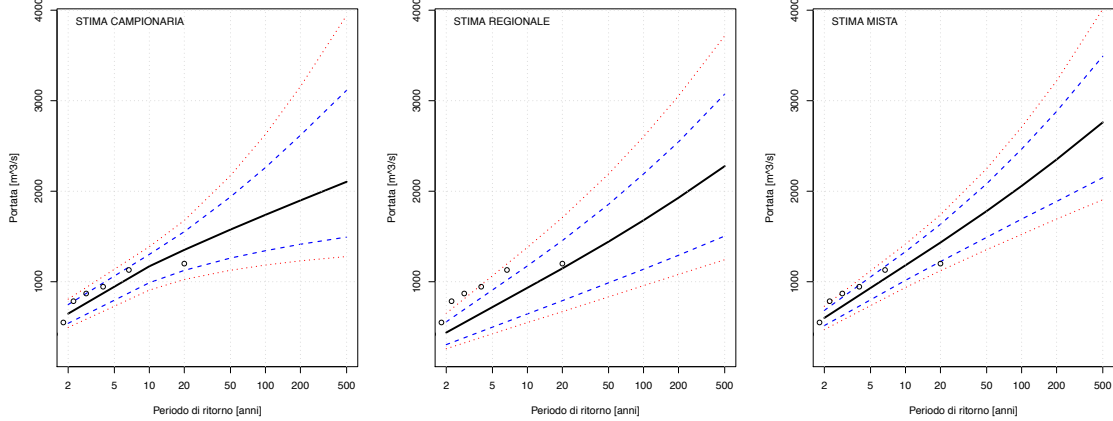

Stura di Viù a Malciaussia

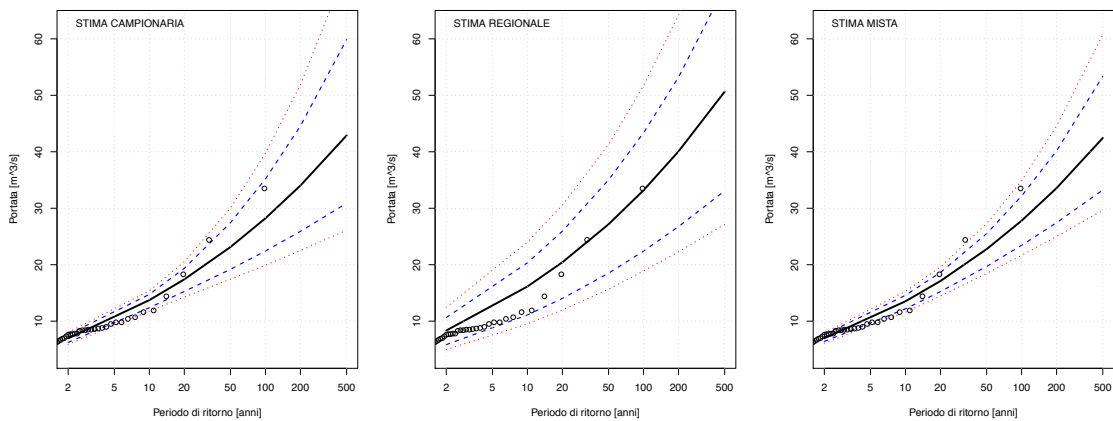

CURVE DI FREQUENZA CON FASCE DI CONFIDENZA

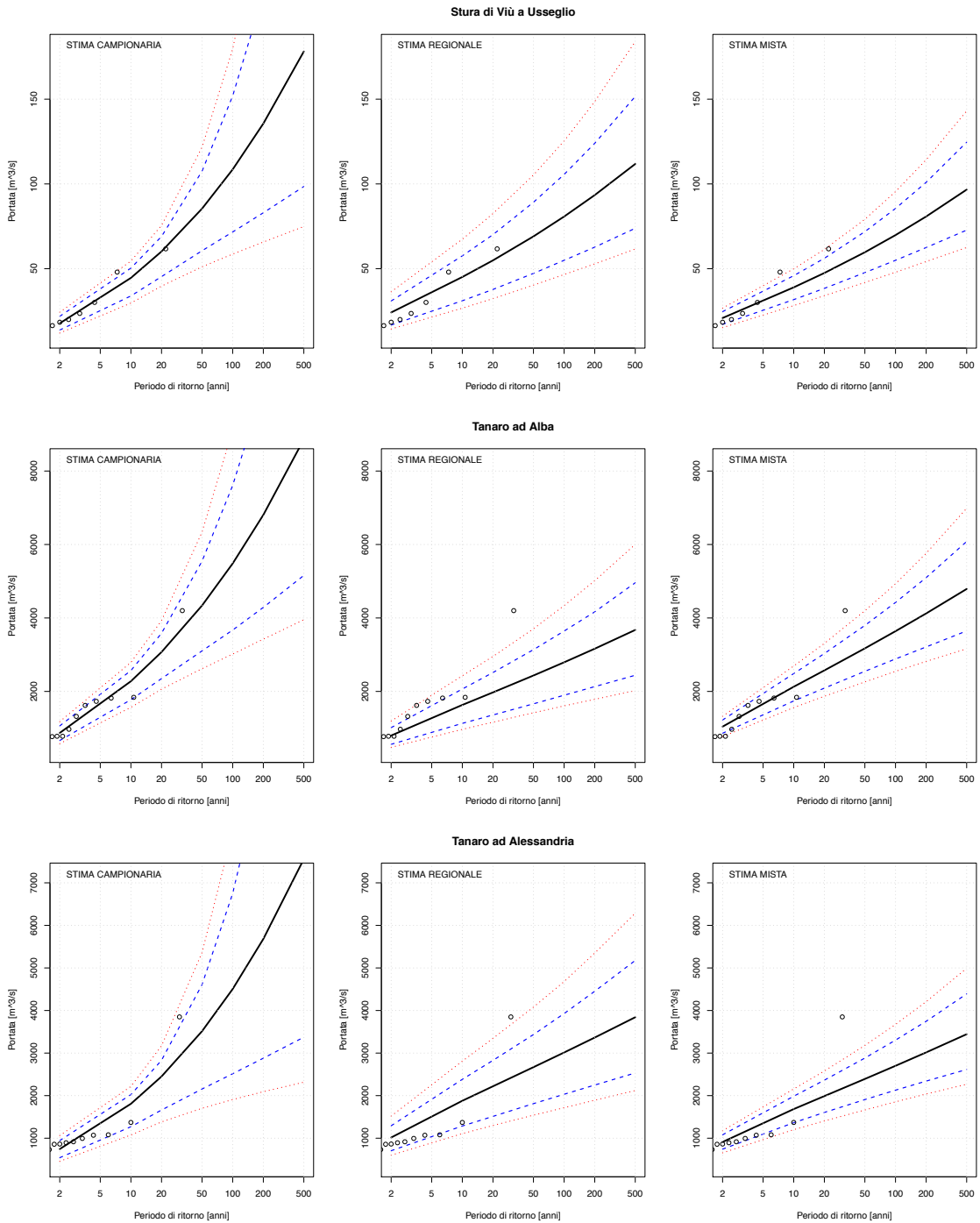

CURVE DI FREQUENZA CON FASCE DI CONFIDENZA

Tanaro a Farigliano

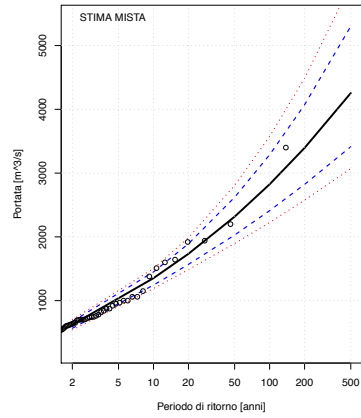
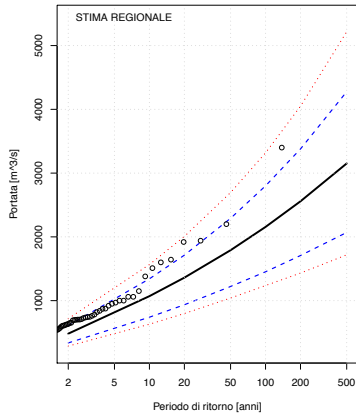
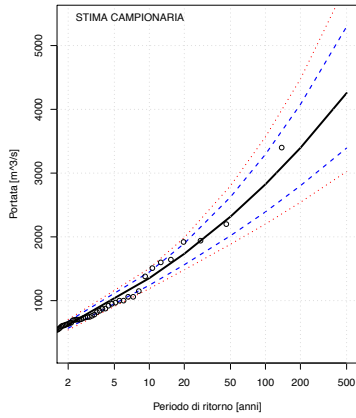

Tanaro a Garesio

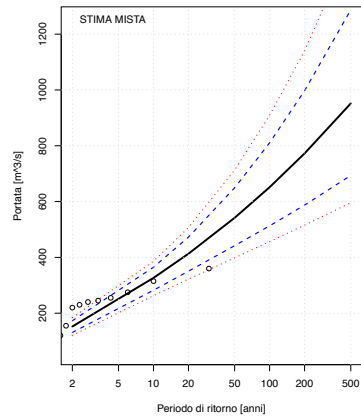
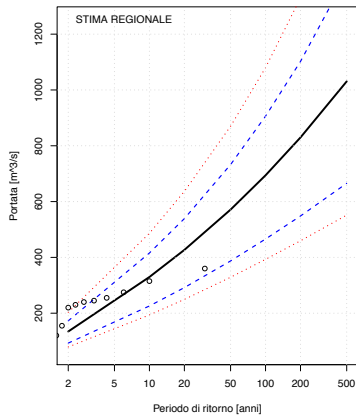
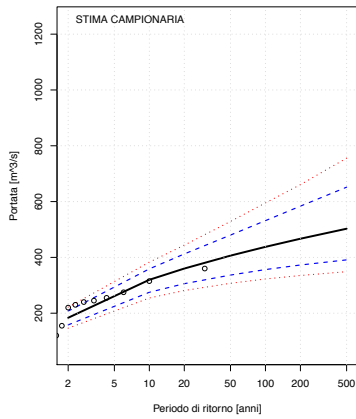

Tanaro a Masio

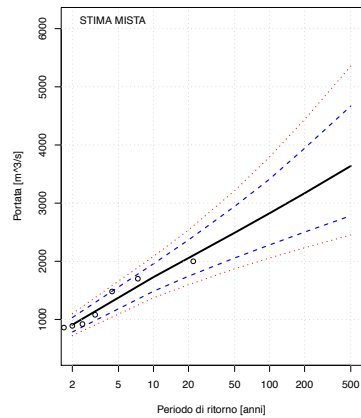
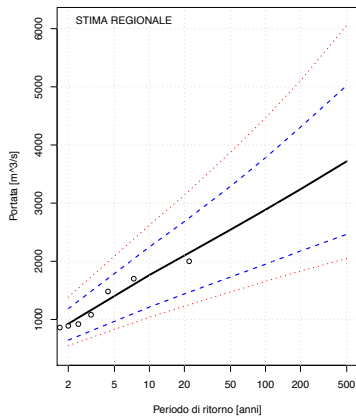
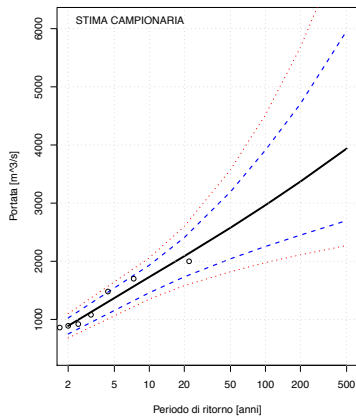

CURVE DI FREQUENZA CON FASCE DI CONFIDENZA

Tanaro a Montecastello

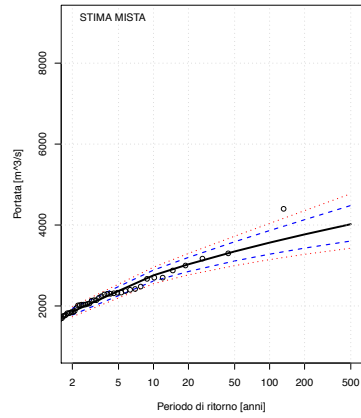
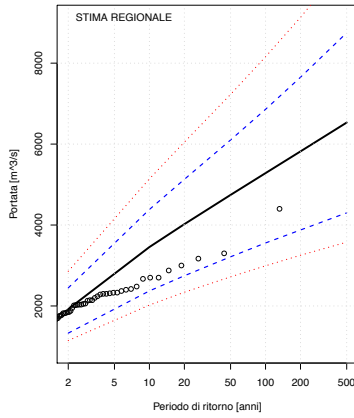
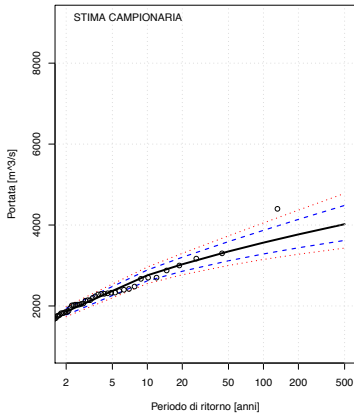

Tanaro a Nucetto

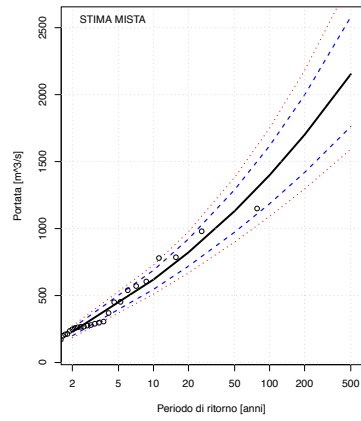
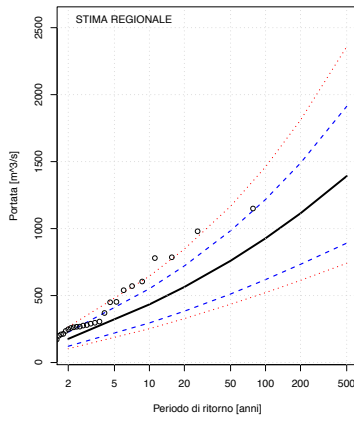
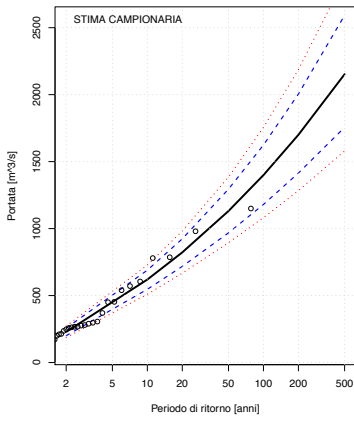

Tanaro a Ormea

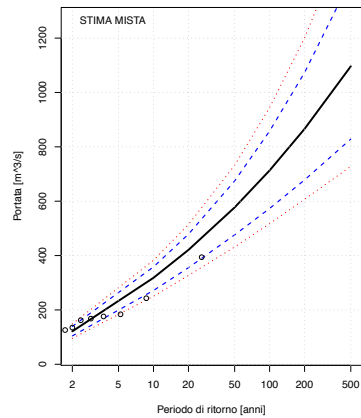
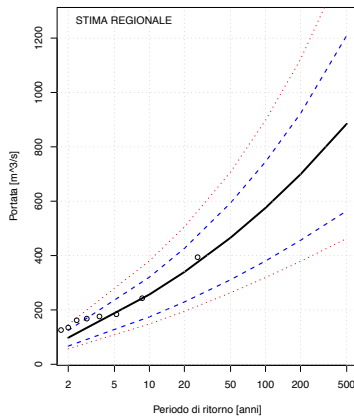
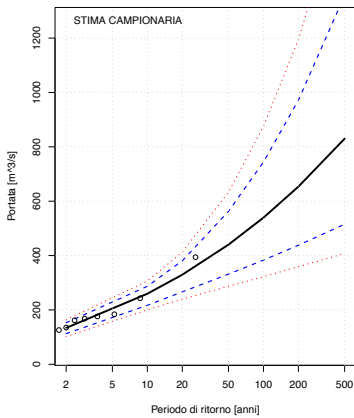

CURVE DI FREQUENZA CON FASCE DI CONFIDENZA

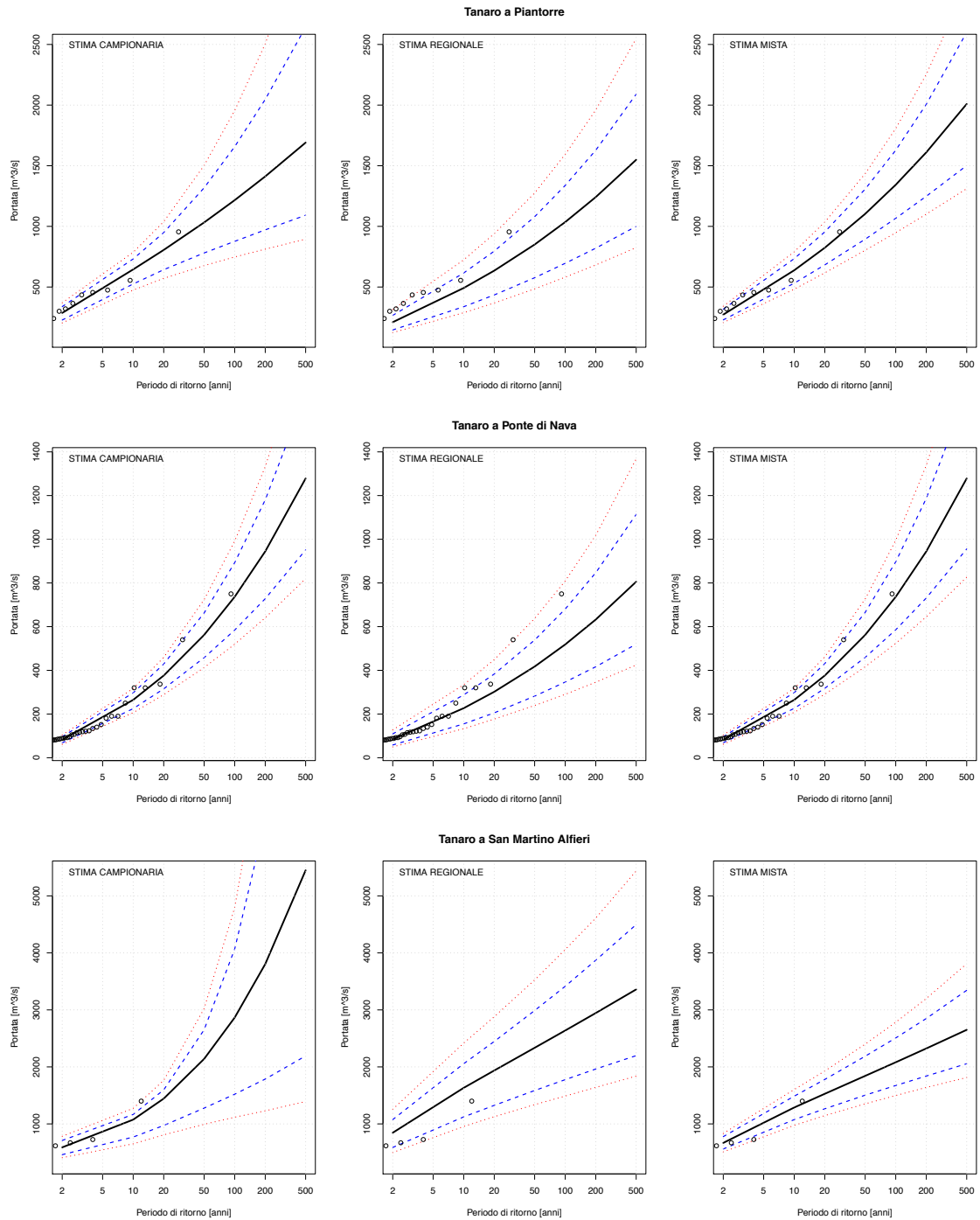

CURVE DI FREQUENZA CON FASCE DI CONFIDENZA

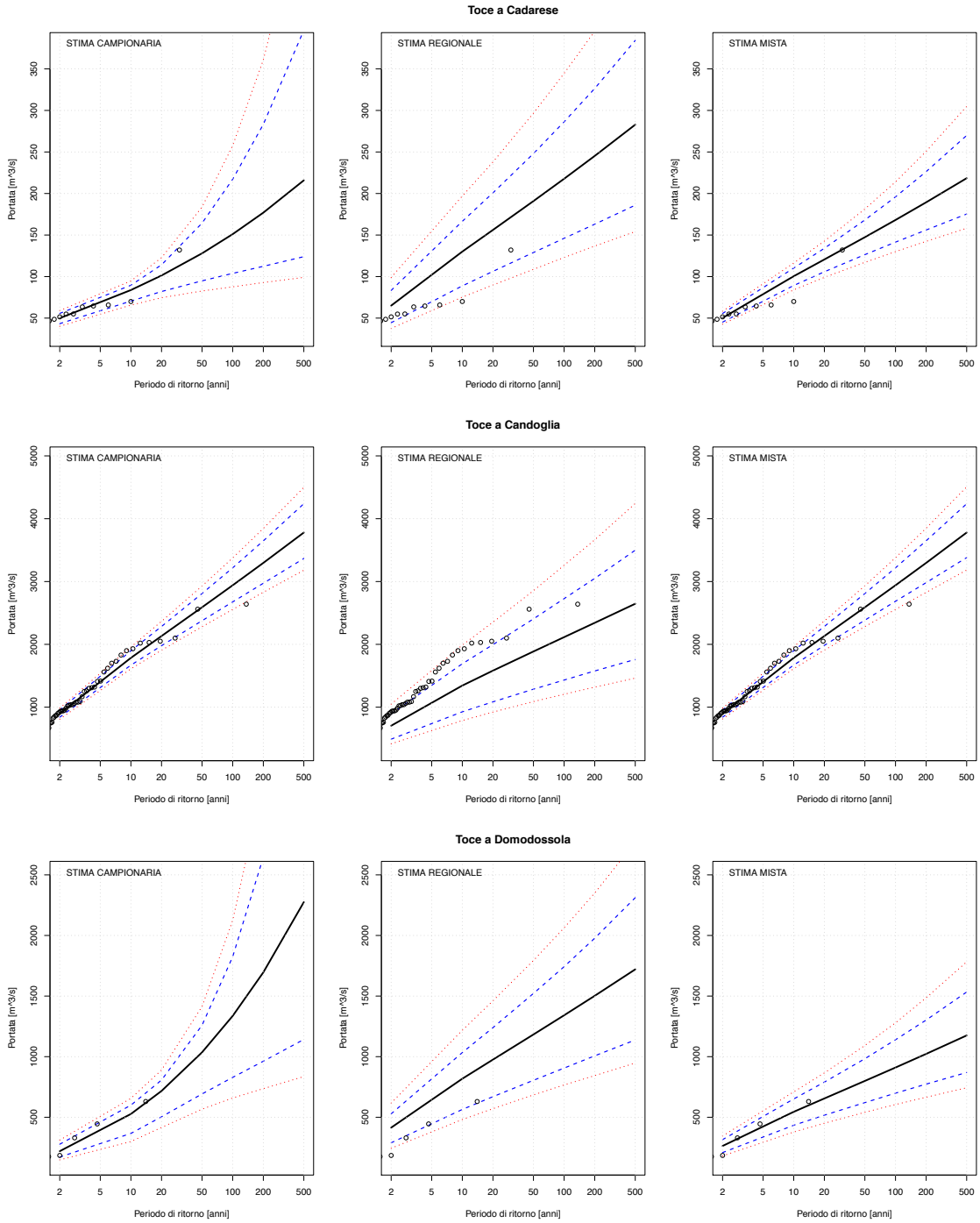

CURVE DI FREQUENZA CON FASCE DI CONFIDENZA

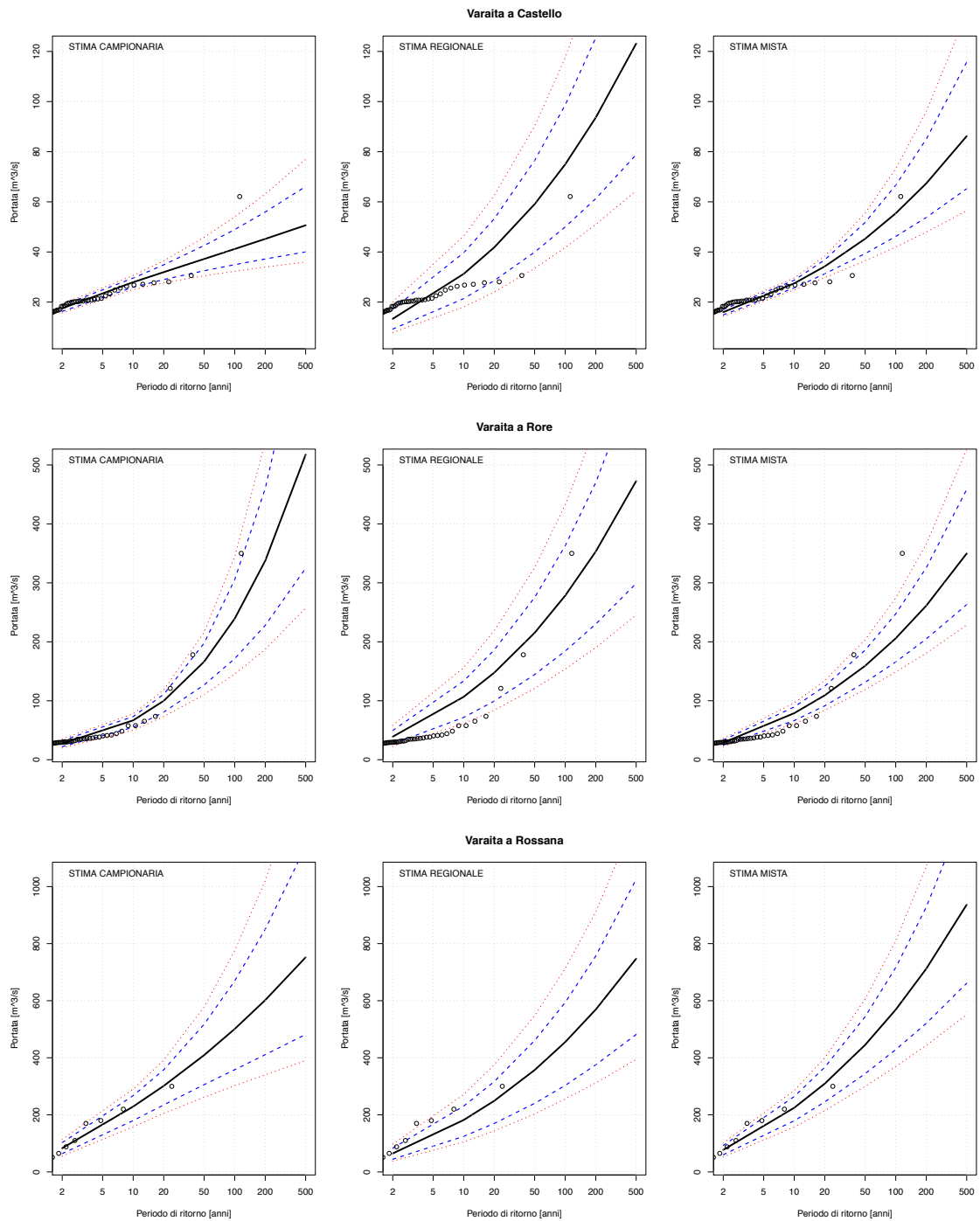

CURVE DI FREQUENZA CON FASCE DI CONFIDENZA

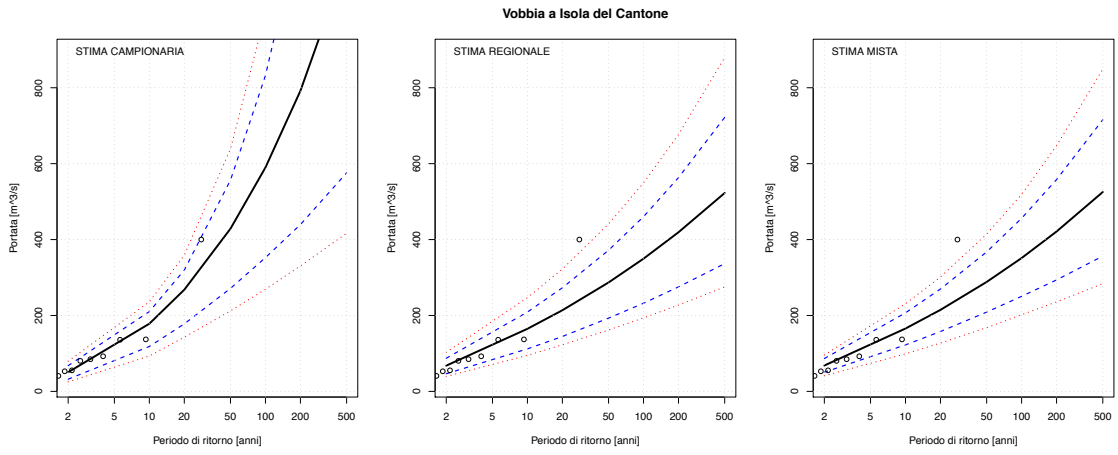

Questo documento è scaricabile dall'indirizzo web:
http://www.idrologia.polito.it/web2/open-data/Piene_Prog_Flora_2014.pdf